

Indhold:	Nyregistrerede motorkøretøjer mv. februar 2000	1	Passager- og færgefart på danske havne 4. kvartal 1999.....	11
-----------------	---------------------------------------------------------	---	----------------------------------------------------------------	----

Nyregistrerede motorkøretøjer mv. februar 2000

1. Indledning

Formål og omfang

Artiklens formål er at belyse de bevægelser, der sker på bilmarkedet i form af *ny- og genregistreringer, afmeldinger og brugtvognshandler*. Hertil kommer en belysning af bilparkens størrelse og sammensætning. Statistikken dækker person-, vare- og lastbiler, busser, sættevognstrækkere, påhængs- og sættevogne, motorcykler, knallert-45, campingvogne og øvrige køretøjer.

Personbilsalget ligger 17 pct. under salget sidste år

Personbilsalget var i perioden januar - februar 2000 17 pct. mindre end i samme periode i 1999 og 13 pct. lavere end gennemsnittet for årene 1994-99. For salget til *de private husholdninger* var de tilsvarende tal hhv. 22 pct. og 15 pct. mindre, mens de for *erhvervene* var stort set uforandrede (se oversigtstabel 1 og figur 1).

Oversigtstabel 1.

Nyregistrerede personbiler, året til dato

	Januar - februar							
	1993	1994	1995	1996	1997	1998	1999	2000
I alt¹	10 520	16 905	21 599	19 731	22 669	24 812	22 435	18 558
I husholdningerne	6 216	11 716	15 555	14 471	16 850	18 991	17 148	13 377
I erhvervene	3 970	4 696	5 335	4 425	5 005	5 334	5 021	4 997

¹ Indeholder også køretøjer, hvor det er uoplyst om bilen er købt af husholdningerne eller i erhvervene.

Figur 1.

Nyregistrerede personbiler, året til dato

Antal personbiler

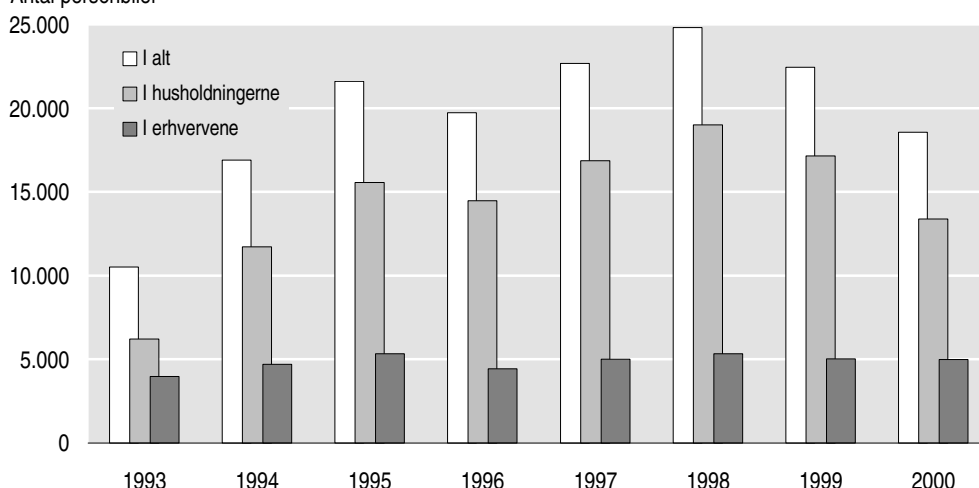

2. Nyregistrerede personbiler, sæsonkorrigerede tal

Det sæsonkorrigerede bilsalg til de private husholdninger steg med 2 pct.

Det sæsonkorrigerede salg af personbiler til *de private husholdninger* var i perioden december 1999 - februar 2000 2 pct. højere end i perioden september - november 1999. Salget *i alt* var i den seneste 3-måneders-periode 1 pct. højere end i den foregående periode (se figur 2 og oversigtstabel 2).

Figur 2.

Sæsonkorrigerede nyregistreringer af personbiler

Indeks, 1992=100

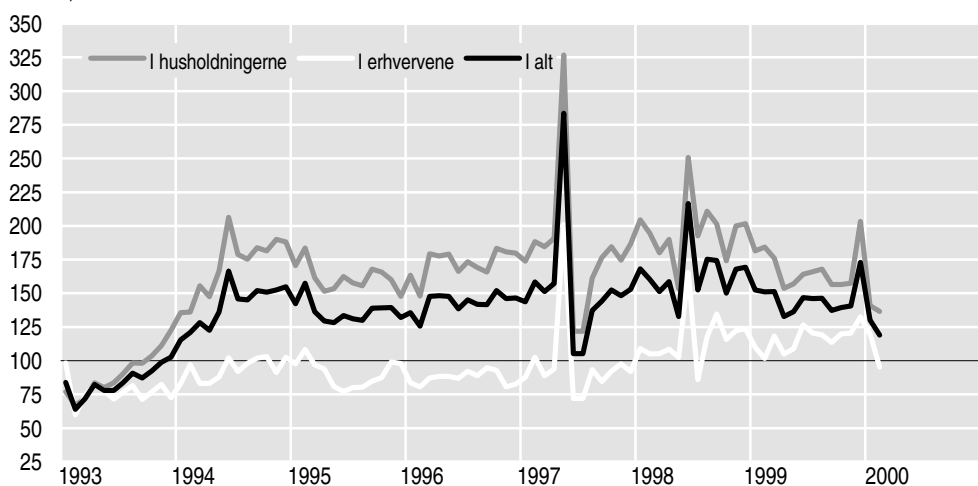

Oversigtstabel 2.

Sæsonkorrigerede nyregistreringer af personbiler. Seneste 6 måneder

	I alt, sæsonkorrigeret	I alt	I husholdningerne	I erhvervene
	—— indeks, januar 1992 = 100 ——			
September	11 343	137,4	156,5	113,6
Oktober	11 514	139,5	156,4	120,1
November	11 601	140,5	157,4	120,5
December 1999	14 270	172,9	203,2	132,4
Januar 2000	10 739	130,1	140,7	120,0
Februar	9 829	119,1	136,6	95,4
	pct.			
December 1999 - februar 2000				
/ september - november 1999	1,1	1,1	2,2	-1,8
Februar 2000 / januar 1999	-8,5	-8,5	-2,9	-20,5

3. Nyregistrerede personbiler, faktiske tal

9.928 solgte personbiler i februar i faktiske tal

Der blev i februar nyregistreret 9.928 personbiler, hvilket var 18 pct. færre end i februar 1999, men 15 pct. flere end i januar 2000. Husholdningernes del af februarsalget var 7.250 biler (minus 21 pct. i forhold til februar 1999), mens erhvervene stod for 2.581 biler (minus 7 pct. i forhold til februar 1999) (se figur 3, figur 4 og tabel 1).

140.342 solgte personbiler i de seneste 12 måneder

I perioden marts 1999 - februar 2000 blev der i alt nyregistreret 140.342 personbiler, og det var 12 pct. færre end i den foregående 12-måneders-periode. De private husholdningers del heraf var 98.057 biler (minus 16 pct. i forhold til den foregående periode), mens erhvervene stod for 40.683 biler (plus 1 pct. i forhold til den foregående periode).

Bestanden vokset med 19.200 biler i de seneste 12 måneder

Bestanden af personbiler er ultimo februar opgjort til 1.837.665 køretøjer, hvilket er 1 pct. flere end for et år siden. Det svarer til en nettotilgang på ca. 19.200 køretøjer.

Figur 3.

Nyregistrerede personbiler i alt

Antal personbiler

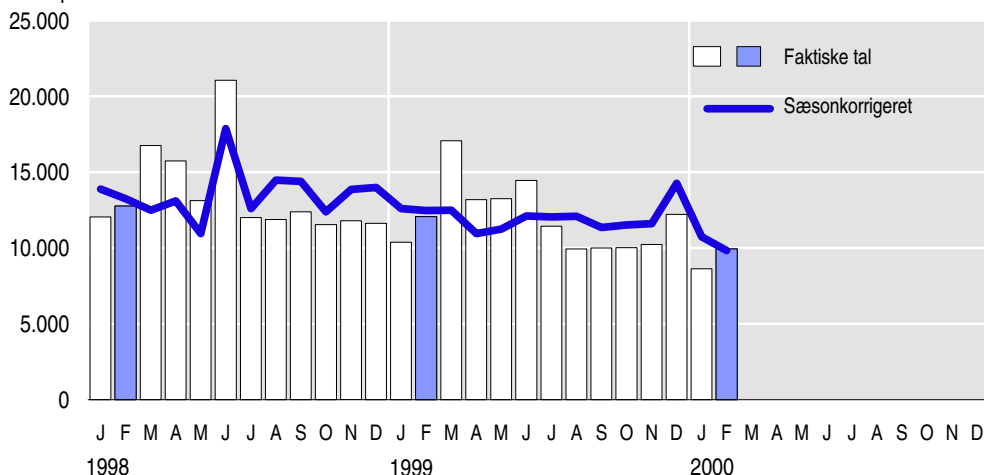

Figur 4.

Nyregistrerede personbiler i husholdningerne og erhvervene

Antal personbiler

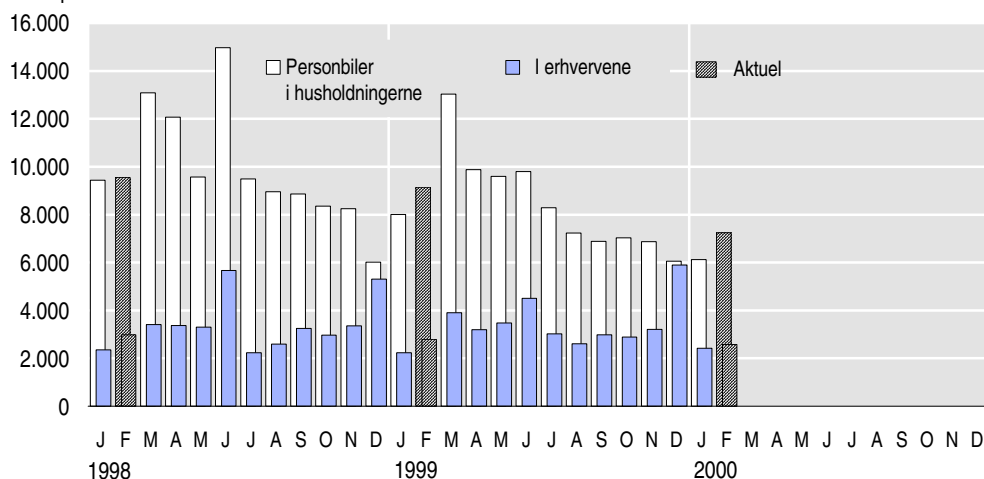

4. Øvrige køretøjer

2.759 nyregistrerede vare- og lastbiler i februar

Der blev i februar 2000 nyregistreret 2.759 vare- og lastbiler, hvilket var 1 pct. flere end i februar 1999, men 1 pct. færre end i januar 1999. I perioden marts 1999 - februar 2000 blev der nyregistreret 37.270 vare- og lastbiler, og det var 6 pct. flere end i den foregående periode (se tabel 2).

Den samlede bestand af køretøjer vokset med 80.500 i det seneste år

Bestanden af andre køretøjer end personbiler er ultimo februar opgjort til 1.283.274, hvilket er 5 pct. flere end for et år siden. Af denne bestand udgjorde vare- og lastbiler 374.844, og det er 4 pct. flere end for et år siden. Den samlede bestand af køretøjer er i det seneste år vokset med ca. 80.500, og var ultimo februar på 3.120.939 køretøjer.

Sådan får De mere information

Oplysningerne om nyregistreringer, herunder reviderede tal for de seneste 24 måneder samt sæsonkorrigerede serier, er tilgængelige i Danmarks Statistikbank, www.statistikbanken.dk.

Bilstatistisk servicesystem

Bilstatistisk servicesystem med godt 500 standardtabeller kan til faste priser levere yderligere detaljerede oplysninger om bl.a. ny- og brugtvognssalg fordelt efter geografi, demografi, anvendelser mv. Der er også mulighed for at bestille skræddersyede opgørelser.

5. Kilder og metoder**Kilder og metode**

Opgørelserne i denne artikel er foretaget på grundlag af Danmarks Statistiks bilregister hvis kilderegister er Centralregistret for Motorkøretøjer. De månedlige dataleverancer fra CRM anvendes i ubearbejdet form i de foreløbige opgørelser af nyregistreringer af motorkøretøjer, der offentliggøres i *Nyt fra Danmarks Statistik*. Opgørelsesgrundlaget i bilregistret fremkommer efter fejlretning og bearbejdning af de månedlige dataleverancer. Disse processer resulterer erfaringsmæssigt kun i små udsving i forhold til de foreløbige opgørelser.

Oplysningerne i bilregistret revideres i øvrigt løbende ved hver månedsopdatering, hvorfor sammenligninger med tidligere offentliggjorte tal ofte giver afvigelser. De væsentligste afvigelser hidrører fra forsinkede indberetninger af transaktioner til CRM fra motorkontorerne fra de umiddelbart foregående måneder.

Om køretøjet

Til karakterisering af det enkelte køretøj indeholder registret oplysninger om køretøjets art (bl.a. person-, vare-, lastbil, bus, traktor, anhænger), dets mærke, dets alder, dets drivmiddel og dets vægt. Alle vægtopdelinger i tabel 2 er efter totalvægt.

Husholdninger og erhverv

Fordelingen af personbilerne på de private husholdninger eller erhvervene er foregået vha. *ejerens* identifikationsnummer. Et CPR-nummer har placeret køretøjet i husholdningerne, mens et SE-nummer har placeret det i erhvervene.

Om ejeren

Til karakterisering af ejeren er det muligt via Danmarks Statistiks øvrige registre at tilføje en række oplysninger. Hvis ejeren er en husholdning, er det bl.a. muligt at tilføje oplysninger om indkomst, bolig og familietype. Hvis ejeren er en virksomhed, er det muligt at tilføje oplysninger om branche. For begge ejertyper kan der ligeledes tilføjes oplysninger om, hvor i landet de er lokaliseret fx opgjort på postnummerområder.

Definitioner

Ved en *nyregistrering* forstås, at et køretøj indregistreres 1. gang. *Tidsfæstelsen af nyregistreringen* sker ud fra den dato, hvor indregistreringen foretages på motorkontoret. Denne dato er *sjældent* den samme som datoen for handlens indgåelse (datoen på slutsedlen), idet der ofte går en vis periode for forhandleren med klargøring og/eller hjemtagning af det nye køretøj.

En *genregistrering* foreligger, når et tidligere indregistreret køretøj registreres igen med en ny nummerplade.

En *afmelding* foreligger, når nummerpladen for et indregistreret køretøj afleveres til motorkontoret. I bilregistret er køretøjet herefter passivt indtil det evt. genregistreres.

En *brugtvognshandel* er i denne statistik opgjort som enhver anskaffelse af et brugt køretøj, hvad enten den sker enten i form af en genregistrering eller i form af et *ejerskifte* (uden nummerpladeskift).

Ved *bestanden* forstås de køretøjer, der ved periodeslutningen/-starten er forsynet med en nummerplade og dermed er aktive.

6. Sæsonkorrektion

Sæsonkorrigeret personbilsalg i alt ...

Værdierne for det sæsonkorrigerede personbilsalg i alt fremkommer *indirekte* ved summering af de sæsonkorrigerede værdier for de underliggende (primære) serier, dvs. salget til husholdningerne, til erhvervene og til uidentificerede ejere.

... og separat for husholdningerne og erhvervene

Ved sæsonkorrektion af de primære serier gives der mulighed for at vurdere sæsonfaktorerne og de irregulære faktorer sektorvis. Herved kan kvaliteten af de enkelte seriers sæsonkorrigerede værdier samt kvaliteten af den samlede serie vurderes separat.

God kvalitet for husholdningerne og det samlede salg, men mindre god for erhvervene

Det kan kvalitetsmæssigt konstateres, at serien for husholdningerne viser et meget stabilt sæsonmønster, og at indflydelsen fra den irregulære komponent er relativ beskeden. Denne serie er derfor særdeles velegnet til sæsonkorrigering.

Dette gælder ikke serien for erhvervene. Der er her tale om, at sæsonkomponenten og den irregulære komponent omtrent deles om at forklare variationen i serien - sæsonmønstret må altså betegnes som ret ustabil.

Mht. kvaliteten af de summerede sæsonkorrigerede værdier er konklusionen, at den fine kvalitet af værdierne for husholdningerne kombineret med deres store vægt i det samlede billede giver en god kvalitet af værdierne for det samlede salg.

Henvendelse

Inger M. Andersen, tlf. 39 17 33 56, ima@dst.dk
Søren Dalbro, tlf. 39 17 34 16, sda@dst.dk

En tilsvarende opgørelse for januar 2000 er offentliggjort i indeværende serie 2000:8.

Tabel 1.

Bevægelser på personbilmarkedet. Februar 2000

	Februar		Æn- dring	Marts 1998 - feb. 1999	Marts 1999 - feb. 2000	Æn- dring
	1999	2000				
	———— køretøjer ————		pct.	———— køretøjer ————		pct.
Bestand primo¹	1 816 113	1 839 305	1,3	1 783 162	1 818 433	2,0
Nyregistreringer i alt¹	12 060	9 928	-17,7	160 322	140 342	-12,5
I husholdningerne	9 147	7 250	-20,7	116 775	98 057	-16,0
I erhvervene	2 787	2 581	-7,4	40 451	40 683	0,6
Genregistreringer i alt¹	16 101	16 248	0,9	202 346	200 276	-1,0
I husholdningerne	15 362	15 457	0,6	191 604	190 563	-0,5
I erhvervene	663	733	10,6	8 460	8 841	4,5
Afmeldinger i alt¹	25 841	27 816	7,6	327 397	321 386	-1,8
Fra husholdningerne	23 574	25 389	7,7	296 166	291 516	-1,6
Fra erhvervene	1 651	2 204	33,5	22 228	24 322	9,4
Bestand ultimo¹	1 818 433	1 837 665	1,1	1 818 433	1 837 665	1,1
I husholdningerne	1 677 682	1 696 603	1,1	1 677 682	1 696 603	1,1
I erhvervene	121 661	130 186	7,0	121 661	130 186	7,0
Brugtvognshandler i alt²	31 789	34 767	9,4
Til husholdningerne	29 921	32 774	9,5
Til erhvervene	1 868	1 993	6,7

¹ Indeholder også køretøjer, hvor det er uoplyst om ejeren/afhænderen er i husholdningerne eller i erhvervene.

² Indeholder kun de handler (genregistreringer + ejerskifter), hvor det er oplyst om køberen er i husholdningerne eller i erhvervene.

Tabel 2.

Bevægelser på bilmarkedet ekskl. personbiler. Februar 2000

	Februar		Æn- dring	Marts 1998 - feb. 1999	Marts 1999 - feb. 2000	Æn- dring
	1999	2000				
	———— køretøjer ————		pct.	———— køretøjer ————		pct.
Køretøjer i alt^{1, 4}						
Bestand primo	1 219 324	1 280 568	5,0	1 156 206	1 222 034	5,7
Nyregistreringer	6 077	6 354	4,6	100 815	99 486	-1,3
Genregistreringer	3 868	4 430	14,5	55 002	62 347	13,4
Afmeldinger	7 235	8 078	11,7	89 989	100 593	11,8
Bestand ultimo	1 222 034	1 283 274	5,0	1 222 034	1 283 274	5,0
Brugtvognshandler ²	10 221	11 757	15,0
Busser						
Bestand primo	13 870	13 896	0,2	13 804	13 883	0,6
Nyregistreringer	42	31	-26,2	845	750	-11,2
Genregistreringer	87	85	-2,3	988	1 033	4,6
Afmeldinger	116	133	14,7	1 754	1 787	1,9
Bestand ultimo	13 883	13 879	0,0	13 883	13 879	0,0
Brugtvognshandler ²	176	165	-6,3
Vare- og lastbiler, sættevognstrækkere i alt³						
Bestand primo	358 342	374 280	4,4	344 675	359 024	4,2
Nyregistreringer	2 741	2 759	0,7	35 273	37 270	5,7
Genregistreringer	2 558	2 648	3,5	31 383	36 572	16,5
Afmeldinger	4 617	4 843	4,9	52 307	58 022	10,9
Bestand ultimo	359 024	374 844	4,4	359 024	374 844	4,4
Brugtvognshandler ²	6 493	7 003	7,9
Varebiler i alt⁵						
Bestand primo	308 905	324 045	4,9	296 372	309 578	4,5
Nyregistreringer	2 320	2 468	6,4	29 415	31 858	8,3
Genregistreringer	2 294	2 336	1,8	27 512	32 330	17,5
Afmeldinger	3 941	4 131	4,8	43 721	49 048	12,2
Bestand ultimo	309 578	324 718	4,9	309 578	324 718	4,9
Brugtvognshandler ²	5 912	6 335	7,2
Varebiler, 0-2000 kg						
Bestand primo	60 109	64 463	7,2	58 044	60 224	3,8
Nyregistreringer	129	109	-15,5	2 103	1 559	-25,9
Genregistreringer	879	695	-20,9	9 147	12 839	40,4
Afmeldinger	893	824	-7,7	9 070	10 179	12,2
Bestand ultimo	60 224	64 443	7,0	60 224	64 443	7,0
Brugtvognshandler ²	1 780	1 841	3,4
Varebiler, 2001-3000 kg						
Bestand primo	152 525	157 144	3,0	148 773	152 679	2,6
Nyregistreringer	1 406	1 492	6,1	16 418	19 325	17,7
Genregistreringer	937	1 029	9,8	12 337	12 365	0,2
Afmeldinger	2 189	2 208	0,9	24 849	26 912	8,3
Bestand ultimo	152 679	157 457	3,1	152 679	157 457	3,1
Brugtvognshandler ²	2 869	2 979	3,8

Tabel 2 (fortsat).

Bevægelser på bilmarkedet ekskl. personbiler. Februar 2000

	Februar		Æn- dring	Marts 1998 - feb. 1999	Marts 1999 - feb. 2000	Æn- dring
	1999	2000				
	køretøjer		pct.	køretøjer		pct.
Varebiler, 3001-3500 kg						
Bestand primo	96 271	102 438	6,4	89 555	96 675	8,0
Nyregistreringer	785	867	10,4	10 894	10 974	0,7
Genregistreringer	478	612	28,0	6 028	7 126	18,2
Afmeldinger	859	1 099	27,9	9 802	11 957	22,0
Bestand ultimo	96 675	102 818	6,4	96 675	102 818	6,4
Brugtvognshandler ²	1 263	1 515	20,0
Lastbiler og sættevogns- trækkere i alt⁶						
Bestand primo	49 437	50 235	1,6	48 303	49 446	2,4
Nyregistreringer	421	291	-30,9	5 858	5 412	-7,6
Genregistreringer	264	312	18,2	3 871	4 242	9,6
Afmeldinger	676	712	5,3	8 586	8 974	4,5
Bestand ultimo	49 446	50 126	1,4	49 446	50 126	1,4
Brugtvognshandler ²	581	668	15,0
Lastbiler i alt⁷						
Bestand primo	38 939	38 956	0,0	38 375	38 903	1,4
Nyregistreringer	252	165	-34,5	3 569	3 338	-6,5
Genregistreringer	190	202	6,3	2 756	2 816	2,2
Afmeldinger	478	462	-3,3	5 797	6 196	6,9
Bestand ultimo	38 903	38 861	-0,1	38 903	38 861	-0,1
Brugtvognshandler ²	449	478	6,5
Små lastbiler, 3,5 - 6 ton						
Bestand primo	4 993	4 925	-1,4	4 729	4 991	5,5
Nyregistreringer	42	25	-40,5	664	469	-29,4
Genregistreringer	34	43	26,5	424	462	9,0
Afmeldinger	78	99	26,9	826	1 028	24,5
Bestand ultimo	4 991	4 894	-1,9	4 991	4 894	-1,9
Brugtvognshandler ²	75	85	13,3
Store lastbiler, over 6 ton						
Bestand primo	33 946	34 031	0,3	33 646	33 912	0,8
Nyregistreringer	210	140	-33,3	2 905	2 869	-1,2
Genregistreringer	156	159	1,9	2 332	2 354	0,9
Afmeldinger	400	363	-9,3	4 971	5 168	4,0
Bestand ultimo	33 912	33 967	0,2	33 912	33 967	0,2
Brugtvognshandler ²	374	393	5,1
Sættevognstrækkere						
Bestand primo	10 498	11 279	7,4	9 928	10 543	6,2
Nyregistreringer	169	126	-25,4	2 289	2 074	-9,4
Genregistreringer	74	110	48,6	1 115	1 426	27,9
Afmeldinger	198	250	26,3	2 789	2 778	-0,4
Bestand ultimo	10 543	11 265	6,8	10 543	11 265	6,8
Brugtvognshandler ²	132	190	43,9

Tabel 2 (fortsat).

Bevægelser på bilmarkedet ekskl. personbiler. Februar 2000

	Februar		Æn- dring	Marts 1998 - feb. 1999	Marts 1999 - feb. 2000	Æn- dring
	1999	2000				
	———— køretøjer ————		pct.	———— køretøjer ————		pct.
Påhængsvogne i alt⁸						
Bestand primo	474 511	503 887	6,2	446 328	475 909	6,6
Nyregistreringer	1 682	2 001	19,0	32 782	33 454	2,0
Genregistreringer	97	165	70,1	1 867	2 035	9,0
Afmeldinger	381	477	25,2	5 068	5 822	14,9
Bestand ultimo	475 909	505 576	6,2	475 909	505 576	6,2
Brugtvognshandler ²	921	1 144	24,2
Påhængsvogne, u. 2001 kg						
Bestand primo	457 813	486 046	6,2	430 544	459 184	6,7
Nyregistreringer	1 575	1 883	19,6	31 239	31 492	0,8
Genregistreringer	67	116	73,1	1 270	1 447	13,9
Afmeldinger	271	373	37,6	3 869	4 451	15,0
Bestand ultimo	459 184	487 672	6,2	459 184	487 672	6,2
Brugtvognshandler ²	805	995	23,6
Påhængsvogne, o. 2000 kg						
Bestand primo	16 698	17 841	6,8	15 784	16 725	6,0
Nyregistreringer	107	118	10,3	1 543	1 962	27,2
Genregistreringer	30	49	63,3	597	588	-1,5
Afmeldinger	110	104	-5,5	1 199	1 371	14,3
Bestand ultimo	16 725	17 904	7,0	16 725	17 904	7,0
Brugtvognshandler ²	116	149	28,4
Sættevogne						
Bestand primo	23 180	23 609	1,9	21 015	23 184	10,3
Nyregistreringer	200	130	-35,0	3 883	2 391	-38,4
Genregistreringer	49	82	67,3	719	976	35,7
Afmeldinger	245	176	-28,2	2 433	2 906	19,4
Bestand ultimo	23 184	23 645	2,0	23 184	23 645	2,0
Brugtvognshandler ²	137	174	27,0
Motorcykler						
Bestand primo	63 531	68 947	8,5	59 466	63 561	6,9
Nyregistreringer	113	125	10,6	3 339	4 223	26,5
Genregistreringer	252	357	41,7	7 939	8 500	7,1
Afmeldinger	335	354	5,7	7 183	7 209	0,4
Bestand ultimo	63 561	69 075	8,7	63 561	69 075	8,7
Brugtvognshandler ²	552	727	31,7
Knallert-45						
Bestand primo	48 466	57 888	19,4	35 414	48 960	38,3
Nyregistreringer	646	573	-11,3	15 344	11 714	-23,7
Genregistreringer	148	276	86,5	1 846	2 778	50,5
Afmeldinger	300	465	55,0	3 644	5 180	42,2
Bestand ultimo	48 960	58 272	19,0	48 960	58 272	19,0
Brugtvognshandler ²	645	924	43,3

Tabel 2 (fortsat).

Bevægelser på bilmarkedet ekskl. personbiler. Februar 2000

	Februar		Æn- dring	Marts 1998 - feb. 1999	Marts 1999 - feb. 2000	Æn- dring
	1999	2000				
	køretøjer		pct.	køretøjer		pct.
Campingvogne						
Bestand primo	104 803	106 494	1,6	102 445	104 984	2,5
Nyregistreringer	363	396	9,1	5 147	5 363	4,2
Genregistreringer	394	478	21,3	6 472	6 759	4,4
Afmeldinger	576	843	46,4	9 080	10 581	16,5
Bestand ultimo	104 984	106 525	1,5	104 984	106 525	1,5
Brugtvognshandler ²	757	888	17,3
Øvrige køretøjer⁹						
Bestand primo	132 621	131 567	-0,8	133 059	132 529	-0,4
Nyregistreringer	290	339	16,9	4 202	4 321	2,8
Genregistreringer	283	339	19,8	3 788	3 694	-2,5
Afmeldinger	665	787	18,3	8 520	9 086	6,6
Bestand ultimo	132 529	131 458	-0,8	132 529	131 458	-0,8
Brugtvognshandler ²	540	1 011	87,2

¹ Omfatter vare- og lastbiler, sættevognstrækkere, busser, motorcykler, campingvogne, påhængs- og sættevogne, traktorer og påhængs- og motorredskaber.

² "Brugtvognshandler" = "Genregistreringer" + "Ejerskifter".

³ "Vare- og lastbiler, sættevognstrækkere i alt" = "Varebiler i alt" + "Lastbiler i alt" + "Sættevognstrækkere".

⁴ "Køretøjer i alt" = "Busser" + "Vare- og lastbiler, sættevognstrækkere i alt" + "Påhængsvogne i alt" + "Sættevogne" + "Motorcykler" + "Campingvogne" + "Øvrige køretøjer".

⁵ "Varebiler i alt" = "Varebiler 0-2000 kg" + "Varebiler 2001-3000 kg" + "Varebiler 3001-3500 kg".

⁶ "Lastbiler og sættevognstrækkere i alt" = "Lastbiler i alt" + "Sættevognstrækkere".

⁷ "Lastbiler i alt" = "Små lastbiler, 3,5-6 ton" + "Store lastbiler, over 6 ton".

⁸ "Påhængsvogne i alt" = "Påhængsvogne under 2001 kg" + "Påhængsvogne over 2000 kg".

⁹ Omfatter traktorer og påhængs- og motorredskaber.

Passager- og færgefart på danske havne

4. kvartal 1999

Indberetning om hver rute

Passager- og færgefartsstatistikken er baseret på månedlige indberetninger fra rederierne.

For hver rute indberettes antal ture, overført gods, køretøjer og passagerer.

En del småfærger og mindre skibe, der gør tjeneste i kortere overfarter og hovedsageligt befordrer passagerer og gods til småøer mv., er ikke omfattet af statistikken.

Udenlandske og indenlandske ruter

I tabel 1 er vist de udenlandske ruter.

Tabel 2 viser større indenlandske færgeruter.

Statistik for de mindre færgeruter meddeles på årsbasis i indeværende serie, senest for 1998 i 1999:31.

Udviklingen på de udenlandske forbindelser er vist i figur 1, og figur 2 viser udviklingen på de indenlandske forbindelser.

Figur 1.

Passagerer på forbindelser mellem Danmark og udlandet

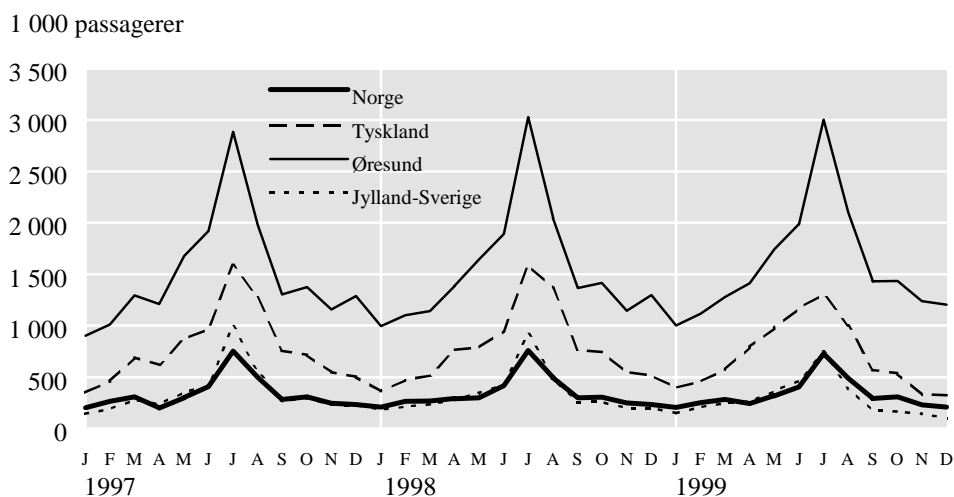

Figur 2.

Passagerer på indenlandske forbindelser

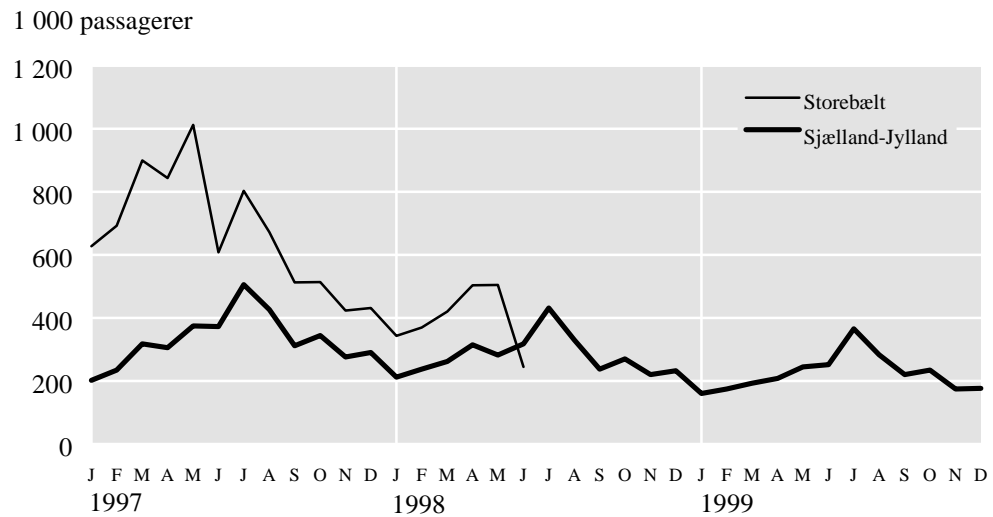

Henvendelse

Inger Andersen, tlf. 39 17 33 56, ima@dst.dk

En tilsvarende opgørelse for 3. kvartal 1999 er offentliggjort i indeværende serie 1999:45.

Tabel 1.

**Passager- og færgesfart 4. kvartal 1999.
Forbindelser mellem Danmark og udlandet**

	Dobbelt- ture	Passa- gerer	Person- biler	Busser	Last- vogne uden an- hænger	Last- vogne med an- hænger	Sætte- vogne med forvogn	Sætte- vogne uden forvogn	Cykler
	1 000								
Sverige									
København-Malmö									
Oktober	902	239,2	-	-	-	-	-	-	-
November	1 080	259,8	-	-	-	-	-	-	-
December	954	225,0	-	-	-	-	-	-	-
Januar-december 1999	12 084	2 972,2	-	-	-	-	-	-	-
Januar-december 1998	12 108	2 756,5	-	-	-	-	-	-	-
København-Landskrona									
Oktober	100	6,3	-	-	-	-	-	-	-
November	124	9,7	-	-	-	-	-	-	-
December	94	7,8	-	-	-	-	-	-	-
Januar-december 1999	1 628	156,7	-	-	-	-	-	-	-
Januar-december 1998	1 771	163,8	-	-	-	-	-	-	-
København-Göteborg¹									
Oktober	-	-	-	-	-	-	-	-	-
November	-	-	-	-	-	-	-	-	-
December	-	-	-	-	-	-	-	-	-
Januar-december 1999	1	1,4	-	-	-	-	-	-	-
Januar-december 1998	38	59,1	-	-	-	-	-	0,0	-
Dragør-Limhamn									
Oktober	425	153,1	25,1	1,0	0,7	0,4	1,2	-	0,0
November	-	-	-	-	-	-	-	-	-
December	-	-	-	-	-	-	-	-	-
Januar-december 1999	4 132	1 583,8	276,3	11,2	6,7	4,4	12,0	-	0,2
Januar-december 1998	5 026	1 835,1	302,8	15,4	8,9	5,8	14,6	-	0,9
Helsingør-Helsingborg									
Oktober	3 780	1 039,6	181,2	3,5	4,8	10,6	24,7	-	...
November	3 633	972,6	160,8	3,3	5,3	11,0	26,1	-	...
December	3 464	972,5	155,6	3,1	5,0	10,1	24,6	-	...
Januar-december 1999	44 073	14 257,1	2 345,6	49,0	53,6	120,3	271,4	-	...
Januar-december 1998	44 850	13 655,1	2 154,0	45,7	45,6	111,9	235,2	-	...
Rønne-Ystad									
Oktober	81	43,7	8,2	0,1	0,2 ²	0,1	...	0,2	0,0
November	73	17,5	3,2	0,0	0,2 ²	0,1	...	0,2	0,0
December	60	20,6	3,7	0,0	0,1 ²	0,1	...	0,2	0,0
Januar-december 1999	995	726,8	133,1	1,3	2,2 ²	1,2	...	2,7	6,6
Januar-december 1998	955	800,4	131,3	1,6	2,5 ²	1,0	...	2,1	7,8
Grenaa-Sverige³									
Oktober	62	15,3	3,9	0,1	0,1	0,2	1,3	0,5	0,0
November	59	10,0	2,5	0,1	0,1	0,2	1,3	0,5	-
December	39	6,1	1,5	0,0	0,1	0,1	0,7	0,3	0,0
Januar-december 1999	742	365,8	80,4	3,8	0,9	2,8	15,3	5,9	1,8
Januar-december 1998	1 315	558,7	121,0	2,2	0,9	5,4	24,4	6,9	-

¹ Ruten ophørt januar 1999.² Inkl. sættevogne med forvogn.³ Ruten Grenaa-Halmstad ophørt februar 1999.

Tabel 1 (fortsat).

**Passager- og færgefart 4. kvartal 1999.
Forbindelser mellem Danmark og udlandet**

	Dobbelt- ture	Passa- gerer	Person- biler	Busser	Last- vogne uden an- hænger	Last- vogne med an- hænger	Sætte- vogne med forvogn	Sætte- vogne uden forvogn	Cykler
	1 000								
Frederikshavn-Göteborg									
Oktober	352	148,9	31,3	0,3	0,6	2,8	9,1	1,3	0,1
November	350	134,8	89,7	0,2	0,6	2,9	9,5	1,2	0,0
December	240	97,4	18,7	0,2	0,5	2,5	8,3	1,0	0,0
Januar-december 1999	4 023	3 055,8	558,5	7,9	6,1	32,4	104,9	12,5	15,8
Januar-december 1998	4 096	3 458,8	568,1	8,9	6,7	36,8	104,0	12,5	17,8
Norge									
København-Oslo									
Oktober	31	55,5	2,0	0,1	0,4	0,3	0,4	0,9	0,0
November	30	46,8	1,6	0,0	0,5	0,4	0,4	0,9	0,0
December	29	44,8	2,5	0,0	0,4	0,3	0,3	0,7	0,0
Januar-december 1999	359	668,2	39,2	1,1	4,6	3,5	3,7	8,9	1,7
Januar-december 1998	352	670,8	38,2	1,2	4,1	3,2	3,4	8,0	2,1
Frederikshavn-Norge									
Oktober	58	99,4	9,0	0,5	3,0 ¹	0,5	0,0
November	54	83,5	5,2	0,6	3,0 ¹	0,4	0,0
December	45	64,3	5,3	0,4	2,5 ¹	0,3	0,0
Januar-december 1999	678	1 221,3	153,8	6,3	31,3 ¹	4,4	1,9
Januar-december 1998	685	1 235,7	151,4	7,3	34,6 ¹	4,7	5,3
Hirtshals-Norge									
Oktober	133	138,4	17,9	0,3	5,7 ²	-	-
November	119	90,5	8,9	0,3	5,3 ²	-	-
December	119	90,8	11,3	0,2	5,2 ²	-	-
Januar-december 1999	1 904	1 880,5	297,5	5,3	62,9 ²	-	-
Januar-december 1998	1 744	1 828,0	271,8	5,5	64,8 ²	-	-
Skagen-Larvik³									
Oktober	-	-	-	-	-	-	-	-	-
November	-	-	-	-	-	-	-	-	-
December	-	-	-	-	-	-	-	-	-
Januar-december 1999	-	-	-	-	-	-	-	-	-
Januar-december 1998	234	138,3	27,1	0,1	-	-	-	-	3,1
Hanstholm-Norge									
Oktober	18	14,8	2,5	0,0	0,7 ¹	0,2	0,0
November	16	10,2	1,4	0,0	0,6 ¹	0,2	0,0
December	17	8,4	1,6	0,0	0,6 ¹	0,3	0,0
Januar-december 1999	240	204,9	39,4	0,3	8,0 ¹	2,4	0,9
Januar-december 1998	240	224,5	39,0	0,4	9,3 ¹	2,4	-
Tyskland									
Rødby-Puttgarden									
Oktober	1 535	376,7	74,7	2,2	1,5	4,3	17,7	-	0,1
November	1 492	230,8	46,8	1,4	1,6	4,1	18,3	-	0,0
December	1 459	249,5	50,4	1,6	1,4	3,8	17,4	-	0,0
Januar-december 1999	17 212	5 616,7	991,6	31,2	16,1	46,5	196,6	-	4,8
Januar-december 1998	16 212	5 850,5	915,5	33,9	17,3	50,6	196,5	-	4,5

¹ Inkl. lastvogne med anhænger og sættevogne med forvogn.³ Sommerrute. Ruten er indstillet i 1999.² Ækvivalenter svarende til meter:12, inkl. lastvogne med anhænger og sættevogne med forvogn.

Tabel 1 (fortsat).

**Passager- og færgefart 4. kvartal 1999.
Forbindelser mellem Danmark og udlandet**

	Dobbelt- ture	Passa- gerer	Person- biler	Busser	Last- vogne uden an- hænger	Last- vogne med an- hænger	Sætte- vogne med forvogn	Sætte- vogne uden forvogn	Cykler
1 000									
Gedser-Rostock									
Oktober	300	109,7	17,0	1,6	0,2	0,4	4,0	0,1	0,1
November	288	80,1	9,1	1,3	0,2	0,6	3,8	0,1	0,0
December	246	60,7	8,5	0,8	0,2	0,5	3,0	0,0	0,0
Januar-december 1999	3 526	1 642,5	224,6	18,3	2,4	5,6	38,8	0,7	2,4
Januar-december 1998	3 267	1 493,7	188,7	16,7	5,4	5,2	26,3	0,3	2,7
Rønne-Tyskland									
Oktober	32	9,4	2,6	0,0	0,1 ¹	0,0	...	0,0	0,1
November	26	1,6	0,4	0,0	0,1 ¹	0,0	...	0,0	0,0
December	24	2,8	0,8	0,0	0,1 ¹	0,0	...	0,0	-
Januar-december 1999	391	175,1	45,2	0,5	1,0 ¹	0,1	...	0,3	5,8
Januar-december 1998	365	195,1	49,3	0,6	0,9 ¹	0,0	...	0,4	7,3
Fåborg-Gelting²									
Oktober	-	-	-	-	-	-	-	-	-
November	-	-	-	-	-	-	-	-	-
December	-	-	-	-	-	-	-	-	-
Januar-december 1999	361	353,3	45,8	1,9	0,0	-	0,0	-	0,8
Januar-december 1998	686	636,6	80,4	3,2	0,0	0,0	0,0	-	2,5
Bagenkop-Kiel²									
Oktober	-	-	-	-	-	-	-	-	-
November	-	-	-	-	-	-	-	-	-
December	-	-	-	-	-	-	-	-	-
Januar-december 1999	207	129,8	17,8	0,4	0,1	0,0	0,0	-	2,1
Januar-december 1998	697	505,4	60,1	2,3	0,2	0,1	0,2	-	5,3
Havneby-List									
Oktober	111	42,7	5,9	0,1	0,3	0,3	0,1	-	0,3
November	89	19,4	2,4	0,0	0,3	0,3	0,1	-	0,1
December	77	14,1	1,7	0,0	0,2	0,2	0,0	-	0,0
Januar-december 1999	1 456	522,0	65,1	2,3	3,4	3,6	0,7	-	10,9
Januar-december 1998	1 431	707,6	67,4	2,5	3,0	3,6	1,0	-	11,1
Polen									
København-Swinoujscie									
Oktober	22	9,1	0,9	0,1	0,3 ³	0,3	-
November	21	5,6	0,6	0,0	0,3 ³	0,3	-
December	18	5,2	0,7	0,0	0,2 ³	0,3	-
Januar-december 1999	257	98,0	11,3	0,4	3,3 ³	4,4	-
Januar-december 1998	258	88,4	11,6	0,4	3,3 ³	4,4	-
Storbritannien									
Esbjerg-Harwich									
Oktober	13	17,2	1,7	0,0	-	-	-	-	0,0
November	13	11,6	1,0	0,0	-	-	-	-	0,0
December	11	8,4	1,2	-	-	-	-	-	0,0
Januar-december 1999	158	186,4	26,0	0,2	-	-	-	-	0,4
Januar-december 1998	152	192,0	23,6	0,2	-	-	-	-	0,7

¹ Inkl. sættevogne med forvogn.² Ruten er ophørt pr. 30. juni 1999.³ Inkl. lastvogne.

Tabel 2. Passager- og færgefart 4. kvartal 1999. Indenlandske forbindelser

	Dobbelt- ture	Passa- gerer	Person- biler	Busser	Last- vogne uden an- hænger	Last- vogne med an- hænger	Sætte- vogne med forvogn	Sætte- vogne uden forvogn	Cykler
1 000									
København-Rønne									
Oktober	43	26,5	3,7	0,0	0,3 ¹	0,2	...	1,0	0,2
November	43	20,2	2,9	0,0	0,3 ¹	0,1	...	1,1	0,0
December	36	22,8	2,7	0,0	0,2 ¹	0,1	...	0,9	0,0
Januar-december 1999	506	369,6	48,8	0,1	3,2 ¹	1,9	...	12,0	14,9
Januar-december 1998	458	355,4	45,8	0,1	2,8 ¹	1,8	...	10,8	16,5
Sjællands Odde-Ebeltoft									
Oktober	656	125,4	46,7	0,1	1,1	1,8	4,1	3,3	-
November	646	94,4	39,2	0,1	1,0	1,9	3,9	3,9	-
December	622	94,9	35,4	0,1	0,9	1,5	3,5	3,6	-
Januar-december 1999	7 720	1 529,2	565,1	2,6	13,1	22,4	47,8	39,3	1,8
Januar-december 1998	7 851	1 909,2	670,3	7,2	16,6	25,5	48,3	43,1	2,0
Sjællands Odde-Århus²									
Oktober	297	108,1	41,4	0,5	0,1	-	-	-	-
November	268	79,3	34,8	0,4	0,1	-	-	-	-
December	252	81,1	31,1	0,4	0,1	-	-	-	-
Januar-december 1999	2 339	859,2	331,5	3,6	0,7	-	-	-	1,3
Januar-december 1998	-	-	-	-	-	-	-	-	-
Kalundborg-Århus³									
Oktober	47	1,0	0,1	-	0,0	0,1	0,6	2,2	-
November	48	1,0	0,0	0,0	0,0	0,2	0,7	2,2	-
December	43	1,0	0,0	-	0,0	0,1	0,7	1,9	-
Januar-december 1999	1 454	298,3	131,5	0,9	0,7	1,7	7,7	28,0	-
Januar-december 1998	4 483	1 438,8	598,5	2,4	4,1	4,6	14,6	44,2	-
Kalundborg-Samsø									
Oktober	72	11,1	3,1	0,0	0,0	0,0	0,0	0,1	0,1
November	60	5,8	1,7	0,0	0,0	0,0	0,0	0,1	0,0
December	59	6,0	1,7	0,0	0,0	0,0	0,1	0,0	0,0
Januar-december 1999	850	147,3	35,8	0,2	0,3	0,2	0,3	0,9	5,5
Januar-december 1998	824	132,7	31,9	0,1	0,3	0,3	0,6	0,4	4,2
Tårs-Spodsbjerg									
Oktober	528	44,5	13,8	0,6	0,6	0,8	1,2	0,1	0,0 ⁴
November	513	31,2	10,4	0,5	0,6	0,7	1,1	0,1	0,0 ⁴
December	480	28,7	9,4	0,4	0,4	0,7	0,9	0,0	0,0 ⁴
Januar-december 1999	6 442	520,5	162,4	5,6	6,4	8,5	10,4	0,3	3,8 ⁴
Januar-december 1998	7 052	577,7	184,4	6,1	8,5	11,7	10,7	0,3	2,8 ⁴
Fåborg-Søby									
Oktober	155	12,5	3,5	0,0	0,3	0,2	0,1	-	0,1
November	134	5,3	1,8	-	0,3	0,2	0,1	-	0,0
December	116	4,4	1,4	0,0	0,2	0,1	0,1	-	0,0
Januar-december 1999	1 691	101,6	29,5	0,1	3,6	2,1	1,2	-	5,0
Januar-december 1998	1 605	84,1	24,4	0,1	3,5	1,9	1,2	-	4,2

¹ Inkl. sættevogne med forvogn.

² Ruten startet maj 1999.

³ Cat-Link ruten er ophørt ultimo april 1999.

⁴ Cykler er inkl. knallerter.

Tabel 2 (fortsat).

Passager- og færgefart 4. kvartal 1999.
Indenlandske forbindelser

	Dobbelt- ture	Passa- gerer	Person- biler	Busser	Last- vogne uden an- hænger	Last- vogne med an- hænger	Sætte- vogne med forvogn	Sætte- vogne uden forvogn	Cykler
1 000									
Svendborg-Ærøskøbing¹									
Oktober	-	-	-	-	-	-	-	-	-
November	171	18,2	4,0	0,0	0,3	0,1	0,0	-	0,1
December	165	18,8	4,2	0,0	0,3	0,1	0,0	-	0,0
Januar-december 1999	1 604	222,9	42,4	0,1	2,4	1,0	0,2	-	6,7
Januar-december 1998	2 019	267,8	50,5	0,2	3,5	1,2	0,2	-	8,2
Rudkøbing-Marstal									
Oktober	207	29,2	6,6	0,0	0,3	0,1	0,0	-	0,1
November	150	11,4	2,7	0,0	0,1	0,1	0,0	-	0,1
December	147	11,7	2,9	0,0	0,1	0,1	0,0	-	0,1
Januar-december 1999	1 865	206,2	46,8	0,2	2,0	0,7	0,2	-	7,7
Januar-december 1998	1 881	172,3	36,3	0,1	1,7	0,4	0,1	-	7,1
Bøjden-Fynshav									
Oktober	216	22,1	7,2	0,0	0,1	0,0	0,1	-	0,1
November	186	14,3	5,3	0,0	0,1	0,0	0,1	-	0,0
December	173	13,6	4,5	0,0	0,1	0,0	0,1	-	0,0
Januar-december 1999	2 486	254,7	82,4	0,3	1,4	0,4	0,8	0,0	4,2
Januar-december 1998	2 470	232,0	73,9	0,3	1,5	0,4	1,0	0,0	3,7
Hov-Samsø									
Oktober	155	26,0	7,1	0,0	0,3	0,4	0,1	-	0,2
November	147	18,6	5,6	0,0	0,2	0,4	0,1	-	0,0
December	140	17,3	5,1	0,0	0,3	0,3	0,1	-	0,0
Januar-december 1999	2 261	357,5	90,4	0,6	3,4	4,3	1,0	0,0	13,6
Januar-december 1998	2 275	339,7	84,6	0,5	2,7	4,3	1,2	0,0	12,3
Frederikshavn-Læsø									
Oktober	128	17,0	3,9	0,0	0,3	0,2	0,0	0,1	0,1
November	102	9,5	2,3	0,0	0,3	0,1	0,0	0,1	0,0
December	100	9,9	2,3	0,0	0,2	0,1	0,0	0,1	0,0
Januar-december 1999	1 487	234,1	47,3	0,3	3,2	1,1	0,7	1,0	8,5
Januar-december 1998	1 498	223,5	45,1	0,2	3,3	1,1	0,3	1,0	9,4
Esbjerg-Fanø									
Oktober	1 162	150,2	25,9	0,0	0,6	0,1	0,1	-	-
November	1 046	104,4	16,0	-	0,6	0,1	0,0	-	-
December	975	101,0	17,0	0,0	0,5	0,1	0,1	-	-
Januar-december 1999	13 312	1 743,7	276,1	0,6	7,9	1,2	0,7	-	-
Januar-december 1998	13 087	1 685,6	252,5	0,4	9,9	1,2	0,3	-	-

¹ Ruten har ikke været besejlet fra 16. august til 30. oktober 1999.

© Danmarks Statistik 2000
Formidlingscenter
Titel: Transport
Serie: Statistiske Efterretninger
ISSN 1399-0683

Abonnement tegnes hos Danmarks Statistik,
Sejrøgade 11, 2100 København Ø
Giro 7 11 38 11, fax 39 17 39 99
E-post dst@dst.dk, internet <http://www.dst.dk>
Abonnement: Tlf. 39 17 30 20
Abonnementspris for året 2000 800,00 kr.
inkl. 25 pct. moms.

Enkeltnumre kan købes gennem boghandelen
eller Danmarks Statistik.
Pris: 32,00 kr. inkl. 25 pct. moms.
Ved telefonisk eller skriftlig bestilling tillægges
et ekspeditionsgebyr til dækning af porto mv.
Danmarks Statistiks trykkeri, København
