

**Dansk  
kultur-statistik  
1960  
1977**

**Danish cultural statistics**

**Danmarks Statistik & Kulturministeriet 1979**

*Dansk  
1960  
1977*

Dansk kultur-statistik 1960-1977

Udgivet af Danmarks Statistik og Kulturministeriet  
i april 1979.

Gengivelse tilladt med tydelig kildeangivelse.

Redaktion: Cand.oecon. Henrik Munck

Redaktionelle medarbejdere:

Stud.polit. Jens Kristian Munk (1/10 1974-30/11 1976)

Stud.polit. Klavs Lindeneg (24/1 1977-30/11 1978)

Mag.art. Birgitte Rahbek Pedersen (1/4-15/9 1978)

Sekretær: Assistent Jonna Jensen

Oversættelse: Translatør Henning Vang Jørgensen

Evt. henvendelser vedr. publikationens indhold:

Sektionen for kulturstatistik,  
Danmarks Statistik,  
Sejrøgade 11,  
2100 København Ø.  
Tlf. (01) 29 82 22.

Publikationen kan kun købes gennem boghandelen

I kommission hos:

Direktoratet for Statens Indkøb,  
Bredgade 20,  
1260 København K.  
Tlf. (01) 11 40 41.

Pris: 14,75 kr. inkl. 20 $\frac{1}{4}$  pct. moms  
Trykt i Danmarks Statistiks trykkeri  
Oplag: 2.000 eks.  
ISBN 87-503-2748-8

20 APR. 1979  
DANMARKS STATISTIK  
BIBLIOTEKET

## Forord

Danmarks Statistik og Kulturministeriet udsender hermed for første gang en publikation omfattende et udvalg af de vigtigste eksisterende danske statistiske oplysninger om kultur og massekommunikation. Publikationen spænder over et udvidet kulturbegreb, idet den foruden de mere traditionelle kulturområder også omfatter bl.a. idræt, friluftsliv og andre fritidsaktiviteter samt religiøs aktivitet og massekommunikation. Publikationens tidsmæssige ramme er perioden siden 1960, hvorved bl.a. dækkes hele det tidsrum, hvori Ministeriet for kulturelle anliggender har eksisteret.

Publikationen er et led i den udbygning af kulturstatistikken, som er iværksat på initiativ af det af Danmarks Statistiks styrelse i efteråret 1972 nedsatte rådgivende udvalg vedrørende statistik om kultur og massekommunikation, sammensat af repræsentanter for Kulturministeriet, Institut for Presseforskning og Danmarks Statistik. Publikationen indgår samtidig som led i de internationale bestræbelser for udvikling af kulturstatistikken, idet lignende publikationer allerede er udgivet i bl.a. Finland, Norge og Sverige. I publikationens indledende afsnit findes en nærmere omtale af såvel den nationale som den internationale udbygning af kulturstatistikken.

Der har i mange år været udarbejdet statistik inden for de enkelte kulturelle institutioner m.v., men denne statistik har hidtil kun foreligget spredt på mange forskellige kilder og yderligere fordelt på en række årlige udgivelser inden for de enkelte kilder. Det er derfor udgivernes håb, at nærværende statistiske materialesamling vil kunne bidrage til at skabe et bedre overblik over den foreliggende statistik og samtidig kunne fungere som et praktisk opslagsværk for alle, der måtte få brug for talmæssig belysning af udviklingen siden 1960.

Publikationen er hovedopdelt i 4 afdelinger omhandlende henholdsvis økonomi (afsnit 2), de enkelte kulturområder (afsnit 3-13), uddannelser (afsnit 14) og Fritidsundersøgelsen 1975 (afsnit 15). Afsnittene vedrørende de enkelte kulturområder

indledes med en tekst, der kort omtaler udviklingen i områdets lovgivning og de eksisterende statistikkilder, samtidig med at der i forbindelse med en tabelgennemgang knyttes korte kommentarer til udviklingstendenserne og i øvrigt henvises til omtalen af området i publikationens øvrige afdelinger.

Publikationen er udarbejdet i sektionen for kulturstatistik i Danmarks Statistiks 10. kontor under ledelse af cand.oecon. Henrik Munck. Kulturministeriet har medvirket med oplysninger om eksisterende kilder og har endvidere ydet økonomisk tilskud til publikationens trykning. De enkelte tabeller er udarbejdet gennem direkte samarbejde mellem Danmarks Statistik og de respektive statistikproducenter, jf. kildeangivelserne, og udgiverne benytter lejligheden til at takke for den imødekommende og hjælpsomme, som man over alt har mødt under dette arbejde.

For at lette den praktiske anvendelse af publikationen er den forsynet med bilag indeholdende dels et alfabetisk stikordsregister med tabelhenvisninger og dels en adressefortegnelse for de anvendte kilder med sigte på tilfælde, hvor brugere af publikationen måtte få behov for direkte kontakt med kilderne med henblik på evt. yderligere oplysninger eller ajourføringer. Herudover er alle brugere velkomne til at kontakte publikationens udgivere vedrørende oplysninger i øvrigt, kritiske kommentarer eller angivelse af eventuelle fejl og mangler.

Dels fordi kulturstatistikken endnu er et nyt, relativt uudviklet og usystematiseret statistikområde, og dels fordi hovedvægten i denne publikation er lagt på en mere bred beskrivelse af udviklingen siden 1960, er publikationens statistiske billede af væsentlige kulturområder både mangelfuldt og unuanceret. Udgiverne håber imidlertid, at publikationen kan medvirke til at udbrede kendskabet til og interessen for kulturstatistikken, så der herigennem eventuelt kan skabes grundlag for på et senere tidspunkt at kunne udsende en ajourført og forbedret udgave af publikationen.

Marts 1979

N.V. Skak-Nielsen  
Danmarks Statistik

W. Weincke  
Kulturministeriet



Indhold

		Side	Tabel	Figur
	Forord .....	3		
	Indhold .....	5-6		
	Tabelfortegnelse .....	7-11		
	Figurfortegnelse .....	12		
Afsnit	1 Indledning .....	13-17		
Afsnit	2 Økonomi .....	18-33	2.1-2.18	2A-B
Afsnit	3-13 De enkelte kulturområder:			
Afsnit	3 Bøger .....	34-38	3.1-3.7	
Afsnit	4 Presse .....	39-49	4.1-4.12	4A-B
Afsnit	5 Radio & fjernsyn .....	50-63	5.1-5.20	5A-B
Afsnit	6 Film & biografer .....	64-74	6.1-6.15	6A
Afsnit	7 Teater .....	75-83	7.1-7.14	
Afsnit	8 Musik .....	84-86	8.1-8.4	
Afsnit	9 Billedkunst .....	87-88	9.1-9.2	
Afsnit	10 Biblioteker .....	89-98	10.1-10.11	10A
Afsnit	11 Museer & arkiver .....	99-103	11.1-11.6	
Afsnit	12 Religiøs aktivitet ....	104-108	12.1-12.5	12A
Afsnit	13 Idræt & friluftsliv ...	109-111	13.1-13.4	
Afsnit	14 Uddannelser .....	112-117	14.1-14.10	
Afsnit	15 Fritidsundersøgelsen ....	118-131	15.1-15.2	
Bilag	Baggrundstal .....	132		
Bilag	Adresser .....	133-137		
Bilag	Stikordsregister .....	138-140		

## Signaturforklaring:

- Nul
- 0 Mindre end  $\frac{1}{2}$  af den anvendte enhed
- . Tal kan efter sagens natur ikke forekomme
- ... Oplysning foreligger ikke
- Brud i tidsrække

## DANISH CULTURAL STATISTICS 1960-1977

	<u>Contents</u>	Pages	Tables	Charts
	Preface .....	3		
	Contents .....	5-6		
	List of tables .....	7-11		
	List of charts .....	12		
Chapter 1	Introduction .....	13-17		
Chapter 2	Finances .....	18-33	2.1-2.18	2A-B
Chapter 3-13	Cultural fields:			
Chapter 3	Books .....	34-38	3.1-3.7	
Chapter 4	The press .....	39-49	4.1-4.12	4A-B
Chapter 5	Radio and television ..	50-63	5.1-5.20	5A-B
Chapter 6	Films and cinemas .....	64-74	6.1-6.15	6A
Chapter 7	Theatres .....	75-83	7.1-7.14	
Chapter 8	Music .....	84-86	8.1-8.4	
Chapter 9	Visual arts .....	87-88	9.1-9.2	
Chapter 10	Libraries .....	89-98	10.1-10.11	10A
Chapter 11	Museums and archives ..	99-103	11.1-11.6	
Chapter 12	Religion .....	104-108	12.1-12.5	12A
Chapter 13	Sports and outdoor life	109-111	13.1-13.4	
Chapter 14	Education .....	112-117	14.1-14.10	
Chapter 15	Leisure .....	118-131	15.1-15.2	
Annex	Background data .....	132		
Annex	Addresses .....	133-137		
Annex	Alphabetical index .....	138-140		

## Explanation of symbols:

- Magnitude nil
- 0 Magnitude less than half of unit employed
- . Category not applicable
- ... Data not available
- Break in a series

<u>Tabelfortegnelse</u>		<u>List of tables</u>	
	Side		Page
<u>2</u>	<u>Økonomi</u>	<u>2</u>	<u>Finances</u>
2.1	Statens kulturudgifter fordelt på de enkelte kulturområder .....	2.1	Cultural expenditure of the central government, by purpose .....
	21		21
2.2	Statens kulturudgifter pr. indbygger fordelt på de enkelte kulturområder ...	2.2	Cultural expenditure of the central government per head of population, by purpose .....
	22		22
2.3	Statens kulturudgifter procentvis fordelt på de enkelte kulturområder .....	2.3	Cultural expenditure of the central government: percentage distribution by purpose .....
	22		22
2.4	Statens Kunstfond .....	2.4	The Government Art Fund .....
	24		24
2.5	Dansk Tipstjeneste .....	2.5	The Danish Football Pools Company .....
	24		24
2.6	Kulturministeriets uddeling af tipsmidlerne til almene kulturelle formål ....	2.6	The Minister of Culture's allocations of football pool revenues for general cultural purposes .....
	26		26
2.7	Kommunernes nettodriftsudgifter til kulturelle formål fordelt på kommunegrupper. 1960/61-1969/70 .....	2.7	Net current expenditure of local governments for cultural purposes. 1960/61-1969/70 .....
	26		26
2.8	Kommunernes nettodriftsudgifter til kulturelle formål i procent af samlede nettodriftsindtægter inden for kommunegrupper. 1960/61-1969/70 .....	2.8	Net current expenditure of local governments for cultural purposes in per cent of their total net current receipts. 1960/61-1969/70 .....
	27		27
2.9	Kommunernes samlede driftsudgifter til kulturelle formål. 1970/71-1975/76 ....	2.9	Current expenditure of local governments for cultural purposes. 1970/71-1975/76 .....
	27		27
2.10	Kommunernes nettodriftsudgifter til kulturelle formål fordelt på kommunegrupper. 1970/71-1975/76 .....	2.10	Net current expenditure of local governments for cultural purposes, by degree of urbanization. 1970/71-1975/76 .....
	28		28
2.11	Kommunernes nettodriftsudgifter pr. indbygger til kulturelle formål inden for kommunegrupper. 1970/71-1975/76 ...	2.11	Net current expenditure of local governments for cultural purposes, by degree of urbanization: kr. per head of population. 1970/71-1975/76 .....
	28		28
2.12	Kommunernes bruttodriftsudgifter til kulturelle formål i procent af samlede bruttodriftsudgifter inden for kommunegrupper. 1970/71-1975/76 .....	2.12	Gross current expenditure of local governments for cultural purposes, by degree of urbanization: in per cent of their total current expenditure. 1970/71-1975/76 .....
	29		29
2.13	Amtskommunernes kulturudgifter fordelt på de enkelte kulturområder. 1976/77-1978 .....	2.13	Cultural expenditure of Danish counties, by purpose. 1976/77-1978 .....
	29		29
2.14	Privat konsum af fritidsudstyr og underholdning. 1966-1973 .....	2.14	Private household expenditure on recreation, entertainment, education and cultural services. 1966-1973 .....
	30		30
2.15	Lønmodtagerhusstandenes forbrug af fritidsudstyr og underholdning. 1971 ..	2.15	Employee household expenditure on recreation, entertainment, education and cultural services. 1971 .....
	31		31
2.16	Lønmodtagerhusstandenes udgifter til kultur og massekommunikation. 1966 og 1971 .....	2.16	Employee household expenditure on culture and mass communication: kr. per head of population. 1966 and 1971 .....
	32		32
2.17	Pressens annonceomsætning 1963, 1968 og 1973 .....	2.17	Press advertising revenues. 1963, 1968 and 1973 .....
	33		33
2.18	Totalomsætningen i den danske massemedie-sektor. 1973 .....	2.18	Turnover of the Danish mass media sector. 1973 .....
	33		33
<u>3</u>	<u>Bøger</u>	<u>3</u>	<u>Books</u>
3.1	Udkomne bøger. Skøn- og faglitteratur i alt .....	3.1	Books published (number of titles): fiction and non-fiction .....
	35		35
3.2	Udkomne bøger. Skønlitteratur .....	3.2	Books published: fiction .....
	36		36
3.3	Udkomne bøger. Faglitteratur .....	3.3	Books published: non-fiction .....
	36		36
3.4	Udkomne bøger fordelt efter original-sprog. 1967-1977 .....	3.4	Books published, by original language. 1967-1977 .....
	37		37
3.5	Bogsalget fra danske forlag .....	3.5	Danish publishers' book sales .....
	37		37
3.6	Biblioteksafgiften til forfattere .....	3.6	The library fee to authors .....
	38		38
3.7	Statens Kunstfond's tilskud til den litterære kunst .....	3.7	The Government Art Fund's grants to literature .....
	38		38

## Indhold

<u>Tabelfortegnelse</u>		<u>List of tables</u>	
	Side		Page
<u>4</u>	<u>Presse</u>	<u>4</u>	<u>The press</u>
4.1	Oplagskontrollerede dagblade fordelt efter hverdage/søndage og hovedstad/provins .....	4.1	Daily newspapers, on weekdays and Sundays, in Copenhagen and the provinces .
	41		41
4.2	Oplagskontrollerede dagblade fordelt efter oplagets størrelse. 1960 og 1977 .....	4.2	Daily newspapers, by size of circulation. 1960 and 1977 .....
	42		42
4.3	Oplagskontrollerede dagblade fordelt efter politisk tilhørsforhold .....	4.3	Daily newspapers, by political affiliation .....
	42		42
4.4	Oplagskontrollerede dagblades hverdagsoplag fordelt efter politisk tilhørsforhold .....	4.4	Weekday circulation of daily newspapers, by political affiliation .....
	44		44
4.5	Dagbladene fordelt efter ejerformer, 1958, 1968 og 1973 .....	4.5	Daily newspapers, by form of ownership. 1958, 1968 and 1973 .....
	44		44
4.6	Distriktsblade fordelt efter landsdele .....	4.6	District papers, by region .....
	45		45
4.7	Distriktsblade fordelt på landsdele efter oplagets størrelse og husstands-dækning. 1973 .....	4.7	District papers, by region and size of circulation. 1973 .....
	45		45
4.8	Oplagskontrollerede magasiner fordelt på hovedgrupper .....	4.8	Magazines, by type .....
	46		46
4.9	Oplagskontrollerede magasiner fordelt efter oplagets størrelse og udgivelseshyppighed. 1960 og 1977 .....	4.9	Magazines, by size of circulation and frequency. 1960 and 1977 .....
	46		46
4.10	Fagblade og tidsskrifter m.v. fordelt efter emne og udgivelseshyppighed. 1974 .....	4.10	Journals and periodicals, etc., by subject and frequency. 1974 .....
	47		47
4.11	Udvalgte fagblade og tidsskrifter fordelt efter oplagets størrelse og udgivelseshyppighed. 1973 .....	4.11	Selected journals and periodicals, by size of circulation and frequency. 1973 .....
	47		47
4.12	Dagblades, magasiners og distriktsbladenes gennemsnitlige oplag pr. 1000 indbyggere og pr. husstand .....	4.12	Daily newspapers, magazines and district papers: total circulation and circulation per 1000 population and per household .....
	48		48
<u>5</u>	<u>Radio &amp; fjernsyn</u>	<u>5</u>	<u>Radio and television</u>
5.1	Salg af audiovisuelle midler m.v. ....	5.1	Sales of audio-visual equipment, etc. .
	51		51
5.2	Bestand af audiovisuelle midler m.v. ..	5.2	Stock of audio-visual equipment, etc. .
	52		52
5.3	Husstandsdækning med audiovisuelle midler m.v. ....	5.3	Households with audio-visual equipment, etc., in per cent of all households ...
	52		52
5.4	Radio- og fjernsynslicenser .....	5.4	Radio and television licences .....
	53		53
5.5	Danmarks Radios licenssatser, økonomi og antal ansatte .....	5.5	The Danish broadcasting authority's licence fees, finances and staff .....
	54		54
5.6	Sendetid i radio og fjernsyn .....	5.6	Radio and television broadcasting time
	54		54
5.7	Radioens sendetid fordelt på udsendelsesarter. 1960/61-1970/71 .....	5.7	Radio broadcasting time, by category of broadcast. 1960/61-1970/71 .....
	56		56
5.8	Radioens sendetid procentvis fordelt på udsendelsesarter. 1960/61-1970/71 .....	5.8	Radio broadcasting time: percentage distribution by category of broadcast. 1960/61-1970/71 .....
	56		56
5.9	Radioens sendetid fordelt på afdelinger. 1971/72-1977 .....	5.9	Radio broadcasting time, by departments. 1971/72-1977 .....
	57		57
5.10	Radioens sendetid procentvis fordelt på afdelinger. 1971/72-1977 .....	5.10	Radio broadcasting time: percentage distribution by departments. 1971/72-77 .
	57		57
5.11	Fjernsynets sendetid fordelt på afdelinger .....	5.11	Television broadcasting time, by departments .....
	58		58
5.12	Fjernsynets sendetid procentvis fordelt på afdelinger .....	5.12	Television broadcasting time: percentage distribution by departments
	58		58
5.13	Fjernsynsforeviste spillefilm fordelt efter nationalitet. 1975-1977 .....	5.13	Long films shown in Danish television, by nationality. 1975-1977 .....
	59		59
5.14	Dagligt tidsforbrug til radio og fjernsyn for voksne fordelt på stillingsgrupper. Januar 1975 .....	5.14	Time spent daily by adults on radio and television, by occupation. January 1975
	59		59
5.15	Voksnes ugentlige og daglige tidsforbrug til dansk fjernsyn fordelt på ugedage. 1976 .....	5.15	Time spent weekly and daily by adults on Danish television, by days of the week. 1976 .....
	60		60



<u>Tabelfortegnelse</u>	<u>Side</u>	<u>List of tables</u>	<u>Page</u>
<u>5 Radio &amp; fjernsyn</u>		<u>5 Radio and television</u>	
5.16 Gennemsnitlig antal fjernseere for forskellige danske udsendelsestyper. 1976	60	5.16 Number of viewers of Danish television broadcasts. 1976	60
5.17 Voksnes mulighed for at se udenlandsk fjernsyn og benyttelsen heraf. November 1976	62	5.17 The adult population's potential and actual use of foreign television broadcasts. November 1976	62
5.18 7-14 åriges daglige og ugentlige forbrug af radio og fjernsyn. 1976	62	5.18 The 7-14 year old population's daily and weekly use of radio and television. 1976	62
5.19 Voksne radiolyttere procentvis fordelt efter køn, alder, uddannelse og programtype. November 1977	63	5.19 Adult radio listeners, by sex, age and education. November 1977	63
5.20 Den voksne befolknings benyttelse af radiokanalerne hverdage og weekends. 1975-1978	63	5.20 Percent of adult population listening to radio programs on weekdays and in week-ends. 1975-1978	63
 <u>6 Film &amp; biografer</u>		 <u>6 Films and cinemas</u>	
6.1 Den danske produktion af spillefilm og premierer på udenlandske film	65	6.1 The Danish production of long films, and foreign films shown for the first time	65
6.2 Statens Filmcentral og Det danske Film-museum	66	6.2 The Government Film Centre and The Danish Film Museum	66
6.3 Filmfonden og Det danske Filminstitut: Udgifter	66	6.3 The Film Fund and The Danish Film Institute: expenditure	66
6.4 Statens Filmcentral, Det danske Film-museum og Statens Filmcensur: Regnskaber	67	6.4 The Government Film Centre, The Danish Film Museum and the Government Film Censor Board: accounts	67
6.5 Filmudlejningsselskabernes omsætning ved udlejning af film. 1960-1974	67	6.5 Film renting companies' turnover from film renting. 1960-1974	67
6.6 Biografforeviste spillefilm fordelt efter nationalitet. 1976 og 1977	68	6.6 Long films shown in cinemas, by nationality. 1976 and 1977	68
6.7 Biografforeviste spillefilm fordelt på danske og udenlandske film. 1967-1977	68	6.7 Danish and foreign long films shown in cinemas. 1967-1977	68
6.8 Biografforeviste spillefilm fordelt efter censurforhold. 1977	69	6.8 Long films shown in cinemas, by censor rating. 1977	69
6.9 Biografsalenes virksomhed	70	6.9 Cinema activity	70
6.10 Kommunerne fordelt efter antal biograf-sale i kommunen inden for kommunegrupper. 4. kvartal 1977	70	6.10 Municipalities by number of cinema rooms. 4th quarter 1977	70
6.11 Biografsalene fordelt efter antal faste siddepladser og kommunegrupper. 4. kvartal 1977	72	6.11 Cinema rooms by seating capacity and municipality group. 4th quarter 1977	72
6.12 Biografsalenes virksomhed fordelt på kommunegrupper. 1977	72	6.12 Cinema activity, by municipality groups. 1977	72
6.13 Rejsebiografer og drive-in-biografer. 1967-1977	73	6.13 Mobile cinemas and drive-in cinemas. 1967-1977	73
6.14 Biografernes regnskaber. 1960-1971	73	6.14 Operating accounts of cinemas. 1960-1971	73
6.15 Filmklubber	74	6.15 Film clubs	74
 <u>7 Teater</u>		 <u>7 Theatres</u>	
7.1 Det kgl. Teater: Opførte produktioner	76	7.1 The Royal Theatre: productions staged	76
7.2 Det kgl. Teater: Gæstespil og faste forestillinger	77	7.2 The Royal Theatre: tour performances and home performances	77
7.3 Det kgl. Teater: Forestillinger på gamle, nye og lille scene	77	7.3 The Royal Theatre: home performances (on old, new or little stage)	77
7.4 Det kgl. Teater: Personale	78	7.4 The Royal Theatre: staff	78
7.5 Det kgl. Teater: Antal solgte billetter, antal tilskuere og belægningsprocent	78	7.5 The Royal Theatre: paid admissions, total attendance and seating capacity utilization	78

# Indhold

<u>Tabelfortegnelse</u>	<u>Side</u>	<u>List of tables</u>	<u>Page</u>
<u>7 Teater</u>		<u>7 Theatres</u>	
7.6 Det kgl. Teater: Økonomi .....	79	7.6 The Royal Theatre: finances .....	79
7.7 Landsdelsscenerne i Århus, Ålborg og Odense .....	79	7.7 The regional theatres at Århus, Ålborg and Odense .....	79
7.8 Den storkøbenhavnske Landsdelsscene ...	80	7.8 The regional theatres of greater Copenhagen and of all Denmark .....	80
7.9 Den jyske Opera .....	80	7.9 The Jutland Opera .....	80
7.10 Statens nettodriftsudgifter til teatre	81	7.10 The central government's net current expenditure on theatres .....	81
7.11 Støtte efter teaterloven. 1972/73-1977/78 .....	81	7.11 Grants under specific sections of the Theatres Act. 1972/73-1977/78 .....	81
7.12 Publikumsorganisationer. 1971/72-1977/78 .....	82	7.12 Theatre goers' organizations. 1971/72-1977/78 .....	82
7.13 Amatørteatre tilsluttet Dansk Amatør Teater Samvirke. 1963-1977 .....	82	7.13 Amateur theatres affiliated to the Danish Amateur Theatre Association. 1963-1977 .....	82
7.14 Børneteater og opsøgende teater. 1977-78 .....	83	7.14 Children's theatres and visiting theatres. 1977-78 .....	83
<u>8 Musik</u>		<u>8 Music</u>	
8.1 Landsdelsorkestrenes arrangementer ....	85	8.1 Arrangements involving the participation of regional orchestras .....	85
8.2 Besøgstal ved landsdelsorkestrenes koncerter .....	85	8.2 Attendance of concerts given by regional orchestras .....	85
8.3 Statens Kunstfond's tilskud til tonekunsten .....	86	8.3 The Government Art Fund's grants to music .....	86
8.4 Den kulturelle Fond's uddelinger til musikformål. 1969/70-1976/77 .....	86	8.4 The Cultural Fund's allocations for musical purposes. 1969/70-1976/77 .....	86
<u>9 Billedkunst</u>		<u>9 Visual arts</u>	
9.1 Besøgstal for kunstmuseer og udvalgte kunstudstillinger .....	87	9.1 Admissions to art museums and selected art exhibitions .....	87
9.2 Statens Kunstfond's tilskud til den bildende kunst .....	88	9.2 The Government Art Fund's grants to visual arts .....	88
<u>10 Biblioteker</u>		<u>10 Libraries</u>	
10.1 Kommunernes og befolkningens dækning med folkebiblioteker .....	90	10.1 The municipalities' and the population's coverage with public libraries .....	90
10.2 Folkebiblioteker (inkl. skolebiblioteker) .....	91	10.2 Public libraries (incl. school libraries) .....	91
10.3 Skolebiblioteker. 1974/75-1976/77 .....	91	10.3 School libraries. 1974/75-1976/77 .....	91
10.4 Samling af plader og bånd i folkebibliotekerne. 1973/74-1976/77 .....	92	10.4 Public library collections of records and tapes. 1973/74-1976/77 .....	92
10.5 Den voksne befolknings benyttelse af folkebibliotekerne. 1976 .....	94	10.5 Per cent of the adult population visiting/not visiting public libraries. 1976 .....	94
10.6 De 7-15 åriges benyttelse af folkebibliotekerne. 1976 .....	95	10.6 Per cent of the 7-15 year old population visiting/not visiting public libraries. 1976 .....	95
10.7 De 0-6 åriges benyttelse af folkebibliotekerne. 1976 .....	95	10.7 Per cent of the 0-6 year old population borrowing/not borrowing at public libraries. 1976 .....	95
10.8 Forskningsbiblioteker .....	96	10.8 Research libraries .....	96
10.9 Det kgl. Bibliotek .....	97	10.9 The Royal Library .....	97
10.10 Statsbiblioteket .....	97	10.10 The State Library .....	97
10.11 Pligtafleveringen til Det kgl. Bibliotek og Statsbiblioteket .....	98	10.11 Compulsory deliveries of new publications to the Royal Library and the State Library .....	98

<u>Tabelfortegnelse</u>	<u>Side</u>	<u>List of tables</u>	<u>Page</u>
<b>11 Museer &amp; arkiver</b>		<b>11 Museums and archives</b>	
11.1 Museer og zoologiske haver. 1960-1969 .	100	11.1 Museums and zoological gardens. 1960-1969 .....	100
11.2 Museer og zoologiske haver 1969-1977: Antal institutioner .....	101	11.2 Museums and zoological gardens 1969-1977: number of institutions .....	101
11.3 Museer og zoologiske haver 1969-1977: Besøgstal .....	101	11.3 Museums and zoological gardens 1969-1977: admissions (visitors) .....	101
11.4 Statens nettodriftsudgifter til museer	102	11.4 The central government's net current expenditure on museums .....	102
11.5 Kulturhistoriske museer med støtte i henhold til museumslovgivningen .....	103	11.5 History museums receiving grants under the museums legislation .....	103
11.6 Rigsarkivet og de 4 landsarkiver .....	103	11.6 The National archives and the four regional archives .....	103
<b>12 Religiøs aktivitet</b>		<b>12 Religion</b>	
12.1 Folkekirken: Løbende statistik .....	105	12.1 The National Church: current statistics	105
12.2 Folkekirken: Geografisk fordeling. 1976	106	12.2 The National Church: geographical distribution. 1976 .....	106
12.3 Folkekirken: Spørgeskemaundersøgelsen 1974 .....	107	12.3 The National Church: results of the questionnaire survey for 1974 .....	107
12.4 Folkekirkens indtægter .....	107	12.4 Revenues of the National Church .....	107
12.5 Anerkendte trossamfund. 1974 .....	108	12.5 Recognized religious denominations, excluding the National Church. 1974 ...	108
<b>13 Idræt &amp; friluftsliv</b>		<b>13 Sports and outdoor life</b>	
13.1 Idrættens hovedorganisationer .....	110	13.1 Sports federations .....	110
13.2 Idrætsanlæg fordelt efter ejerforhold. 1971 .....	110	13.2 Sports buildings etc., by ownership conditions. 1971 .....	110
13.3 Kommunernes udgifter til idræt og friluftsliv. 1970/71 .....	111	13.3 Local government expenditure on sports and outdoor life activities. 1970/71 ..	111
13.4 Friluftsrådet (ekskl. idrætsorganisationer) .....	111	13.4 The Outdoor Life Council (excl. sports organizations) .....	111
<b>14 Uddannelser</b>		<b>14 Education</b>	
14.1 Elever og afgangseksaminer ved Danmarks Journalisthøjskole .....	113	14.1 The Danish School of Journalism: students and diplomas .....	113
14.2 Det kgl. Teaters uddannelser .....	113	14.2 The Royal Theatre's educations .....	113
14.3 Statens Teaterskole .....	114	14.3 The Government's Theatre School .....	114
14.4 Skuespilleruddannelsen ved Odense og Århus Teater .....	114	14.4 Actor training at Odense Theatre and Århus Theatre .....	114
14.5 Elever og afgangseksaminer på Musikkonserveratorierne .....	115	14.5 Music conservatoires: students and diplomas .....	115
14.6 Elever på Det kgl. danske Kunstakademis Billedhuggerskole og Malerskole .....	115	14.6 The Royal Danish Academy of Art: students of the School of Sculpture and the School of Painting .....	115
14.7 Elever og afgangseksaminer på arkitekt-skolerne i København og Århus .....	116	14.7 The schools of architecture at Copenhagen and Århus: students and diplomas	116
14.8 Elever og afgangseksaminer på Danmarks Biblioteksskole .....	116	14.8 The Danish School of Librarianship: students and diplomas .....	116
14.9 Statens driftsudgifter til kunstneriske uddannelser .....	117	14.9 The central government's current expenditure on art educations .....	117
14.10 Fritidsundervisning (ekskl. ungdomsskoler) .....	117	14.10 Adult education (spare-time education)	117
<b>15 Fritidsundersøgelsen</b>		<b>15 Leisure</b>	
15.1 Den voksne befolknings deltagelse i for forskellige kulturaktiviteter. 1975 ..	120	15.1 The adult population's participation in selected cultural activities. 1975 ....	120
15.2 Den voksne befolknings døgnrytme hverdage og weekends. 1975 .....	130	15.2 The adult population's 24-hour pattern on weekdays and in week-ends. 1975 ....	130

# Indhold

---

<u>Figurfortegnelse</u>	<u>Side</u>	<u>List of charts</u>	<u>Page</u>
2.A Statens kulturudgifter pr. indbygger i løbende og faste priser 1962/63-1977/78 .....	23	2.A Cultural expenditure of the central government per head of population at current and constant prices 1962/63-1977/78 .....	23
2.B Statens kulturudgifter procentvis fordelt på kulturområder 1962/63 og 1977/78 .....	25	2.B Cultural expenditure of the central government: percentage distribution by purpose 1962/63 and 1977/78 .....	25
4.A Antal oplagskontrollerede dagblade og deres oplag hverdage og søndage 1960-1977 .....	43	4.A Daily newspapers and their circulation on weekdays and Sundays 1960-1977 .....	43
4.B Dagblades, magasiners og distriktsbladernes gennemsnitlige oplag pr. husstand 1960-1977 .....	49	4.B Daily newspapers, magazines and district papers: circulation per household 1960-1977 .....	49
5.A Antal radio- og fjernsynslicenser 1950-1978 .....	55	5.A Radio and television licenses 1950-1978 .....	55
5.B Den voksne befolknings døgnrytme hverdage og weekends 1975 .....	61	5.B The adult population's 24-hour pattern on weekdays and in week-ends 1975 ....	61
6.A Biografsalenes virksomhed 1950-1977 ..	71	5.A Cinema Activity 1950-1977 .....	71
10.A Folkebibliotekernes samlede bogbestand og bogudlån pr. indbygger 1960/61-1976/77 .....	93	10.A Public libraries: volumes and circulation per head of population 1960/61-1976/77 .....	93
12.A Folkekirkenes dåbsprocent 1960-1976 ...	106	12.A National Church baptisms among children born 1960-1976 .....	106

## Indledning

Befolkningens øgede fritid og voksende velstand, massemediernes stigende udbredelse og industrialisering samt den øgede demokratisering inden for samfundslivet har været medvirkende til, at kulturpolitikken har fået voksende betydning i efterkrigstidens samfundspolitik. Gennem lovgivning og offentlig støtte søger man fra politisk side at sikre kulturarvens bevarelse, at fremme den kunstneriske produktion og at øge kulturformidlingen og kunstforståelsen.

Såvel til brug for planlægningen af kulturpolitikken som til registrering af dens resultater har udviklingen affødt et voksende behov for etableringen af en kulturstatistik. Der har i mange år været udarbejdet statistik for de enkelte kulturelle institutioner, men udviklingen har øget behovet for at supplere denne statistik med undersøgelser, som kan belyse befolkningsgruppernes deltagelse i kulturelle aktiviteter og samtidig søge statistikken koordineret med sigte på at kunne give et mere sammenhængende statistisk billede af hele kulturområdet.

### UNESCO

På internationalt plan har FN's organisation for uddannelse, videnskab og kultur, UNESCO siden 1950 søgt at støtte og fremme denne udvikling. Foruden indsamling gennem spørgeskemaer til medlemslandene af kulturstatistiske oplysninger til publicering i bl.a. UNESCO's egen statistiske årbog har UNESCO arbejdet med udviklingen af definitioner og klassifikationer til sikring af en international sammenlignelighed af de indsamlede oplysninger. UNESCO's generalkonferencer har således vedtaget rekommandationer for internationale statistiske standarder for bøger og periodica i 1964, for biblioteker i 1970 og for radio og TV i 1976.

Herudover har UNESCO taget initiativ til gennemførelsen af en række ekspertstudier som forbedelse til fremtidige standardiseringer vedrørende bl.a. klassifikationen af kulturaktiviteter, opstillingen af kulturbudgetter, der kan afspejle samfundets samlede kulturudgifter og deres finansiering, samt udviklingen af et samlet kulturstatistisk system. Endvidere arrangerede UNESCO i samarbejde med ECE (FN's europæiske kommission) og CES (Konferencen for europæiske statistikere) det første europæiske kulturstatistikmøde, som blev afholdt den 23.-27. september 1974 i Geneve med deltagelse fra 22 europæiske lande, heriblandt Danmark. Det andet europæiske kulturstatistikmøde er blevet afholdt den 9.-12. april 1979 i Geneve.

UNESCO afholdt den 19.-28. juni 1972 en europæisk konference om kulturpolitik i Helsingfors, hvor der bl.a. blev vedtaget en rekommandation (nr. 17) om kulturstatistik, som opfordrede UNESCO til at øge bestræbelserne for at udvikle en international sammenlignelig kulturstatistik og medlemslandene til gennem samarbejde mellem kulturorganisationer, administrationen og statistikerne at udvikle statistiske indikatorer til støtte for kulturpolitikken udformning.

### Europarådet

På europæisk plan har også Europarådet søgt at fremme kulturstatistikens udvikling og især dens praktiske udformning. På grundlag af tværnationale studier udsendte Europarådets komité for kulturel udvikling i 1971-72 metodologiske håndbøger vedrørende indsamlingen og præsentationen af kulturstatistik og nationale kulturregnskaber. Samtidig har Europarådet været arrangør af kulturstatistiske seminarer dels den 3.-5. oktober 1972 i Stockholm og dels den 9.-11. december 1975 i Yverres ved Paris. Danmarks Statistik har været repræsenteret ved begge seminarer.

Europarådets kulturstatistiske arbejde har været ledet af Augustin Girard, der samtidig har været leder af Europarådets kulturprogram, og som bl.a. er forfatter af bogen "Kulturpolitik - teori og praksis", som foreligger i dansk oversættelse indeholdende bl.a. eksempler på kulturstatistik. I juni 1976 arrangerede Europarådet en europæisk kulturministerkonference i Oslo omkring temaet "Den nye kulturpolitik". Den efterfulgtes i oktober 1978 af en ny ministerkonference med temaet "Udviklingens kulturelle dimension".

### NUUK

På nordisk plan er kulturstatistikken blevet behandlet i det af chefstatistikere nedsatte Nordiske Udvalg for Uddannelses- og Kulturstatistik (NUUK). Efter en henvendelse til chefstatistikere i 1970 fra det svenske kulturråd blev kulturstatistikken drøftet på chefstatistikernes møde i juni 1973 i Helsingfors på grundlag af et finsk oplæg om "Kulturstatistikens almindelige udformning". Arbejdet med kulturstatistikken i de nordiske lande har bl.a. resulteret i, at både Sverige, Norge og Finland ligesom nu Danmark har udsendt nationale publikationer indeholdende samlinger af foreliggende kulturstatistiske oplysninger. Det første eksempel på sådanne publikationer var den svenske publikation "Siffror om kultur", som blev udgivet i 1973 af Kulturrådet i form af en kulturstatistisk materialesamling. Den var baseret på den indsamling af foreliggende kultur-

statistik, der var sket som led i Kulturrådets arbejde med udgivelsen i 1972 af betænkningen om "Ny kulturpolitik".

I 1976, hvor Norge var værtsland for Europarådets kulturministerkonference, udsendte Statistisk Sentralbyrå sin første publikation om kulturstatistik, og den blev i 1978 efterfulgt af en ny udgave. Forinden havde Statistisk Centralbyrå i Sverige i samarbejde med Statens Kulturråd i 1977 udsendt publikationen "Kulturstatistik 1970-1975" som en videreførelse af "Siffror om kultur", og i foråret 1978 udsendte Statistisk Centralbyrå i Finland sin første samlede publikation om kulturstatistik.

På initiativ af NUUK afholdtes den 11.-13. september 1978 i Helsingør i Danmark det første nordiske kulturstatistiske seminar. 30 deltagere fra de nordiske lande repræsenterende såvel statistikbrugere som -producenter havde her lejlighed til at udveksle erfaringer fra det hidtidige kulturstatistiske arbejde.

I en udtalelse fra seminaret opfordrede deltagerne NUUK til at virke for, at der på nationalt plan søges tilvejebragt øgede ressourcer til kulturstatistikken, og at det nordiske samarbejde omkring kulturstatistikken samtidig søges udbygget og koordineret over for såvel andre statistikområder som over for UNESCO.

NUUK drøfter løbende på sine møder bl.a. de kulturstatistiske tabeller, der indgår i Nordisk Statistisk Årbog i afsnittet "Massekommunikation".

#### Danmarks Statistik

Efter vedtagelsen af lov nr. 196 af 8. juni 1966 om Danmarks Statistik blev der gennem en rundskrivelse til samtlige offentlige myndigheder foretaget en registrering af eksisterende statistikindsamlings. Dette skete under henvisning til, at Danmarks Statistik ifølge loven foruden selv at indsamle og bearbejde statistik også skal samordne den øvrige statistiske virksomhed hos offentlige myndigheder.

I denne forbindelse blev også den statistiske virksomhed i relation til Kulturministeriets område kortlagt, samtidig med at Danmarks Statistik i sommeren 1971 var ministeriet behjælpelig med besvarelsen af et omfattende spørgeskema fra UNESCO som forberedelse til kulturministerkonferencen i Helsingfors i 1972.

Herigennem konstateredes, at det kulturstatistiske område ikke hidtil havde været underkastet nogen sammenfattende undersøgelse og vurdering, at den statistiske dækning af kulturområdet på væsentlige områder var mangelfuld og inhomogen, og

at der var behov for drøftelse om en mere systematisk behandling af kulturstatistikken.

Samtidig modtog Danmarks Statistik i februar 1972 en henvendelse fra det Massekommunikationsforskningsudvalg, som var nedsat af det humanistiske og samfundsvidenskabelige forskningsråd, med ønske om en mere indgående statistisk belysning af det område, som udvalget beskæftigede sig med.

På denne baggrund vedtog Danmarks Statistiks styrelse i oktober 1972 i henhold til § 3, stk. 4, i lov om Danmarks Statistik at nedsætte et rådgivende udvalg vedrørende statistik om kultur og massekommunikation. Udvalget blev sammensat af repræsentanter for Kulturministeriet, Massekommunikationsforskningsudvalget, Statsministeriet (Institut for Presseforskning) og Danmarks Statistik og samledes med rigsstatistikeren som formand til sit første møde i januar 1973.

#### Udvalget vedrørende statistik om kultur og massekommunikation

Udvalget fik til opgave at drøfte foreliggende ønsker om og muligheder for en udbygning af statistikken om kultur og massekommunikation samt at følge udviklingen på nordisk og internationalt plan med henblik på en koordinering af den danske og udenlandske statistik på dette område.

Udvalget startede sin virksomhed med at vedtage gennemførelsen af en gennemgang af foreliggende dansk statistik om kultur og massekommunikation og en registrering af ønsker og forslag til statistikens udbygning. Kulturministeriet foretog et rundspørge blandt sine institutioner, mens Massekommunikationsforskningsudvalgets sekretariat Media-Forsk udarbejdede en redegørelse for den danske massekommunikationsstatistik. Ministeriets rundspørge blev senere i efteråret 1975 suppleret med et notat om kulturlivets organisering indeholdende bl.a. oversigt over den aktuelle lovgivning på kulturområdet.

Oversigterne viste, at den eksisterende statistik primært var talmæssige opgørelser foretaget af de enkelte institutioner m.v. vedrørende deres virksomhed, mens der herudover var et konkret behov for en aktuel kortlægning af befolkningens anvendelse af massekommunikation og deltagelse i kulturaktiviteter.

Sådanne oplysninger var senest blevet indsamlet gennem den Fritidsundersøgelse, som Socialforskningsinstituttet havde gennemført for året 1964, men da der på baggrund af den stedfundne samfundsudvikling, herunder arbejdstidsnedsættelser, i det forløbne tiår måtte formodes at være sket betydelige ændringer, opfordrede udvalget

allerede i efteråret 1973 Socialforskningsinstituttet til en gentagelse af Fritidsundersøgelsen.

#### Fritidsundersøgelsen 1975

Socialforskningsinstituttet erklærede sig efter en drøftelse i Socialforskningsrådet interesseret i en gentagelse, og der blev nedsat en arbejdsgruppe til at udforme ønsker og planer for en ny Fritidsundersøgelse. Der viste sig imidlertid problemer med at skaffe de fornødne økonomiske midler til gennemførelse af en selvstændig undersøgelse.

I januar 1975 opstod mulighed for at benytte en halv times interviewtid i en af Socialforskningsinstituttets og Danmarks Statistiks fælles og regelmæssigt tilbagevendende interviewundersøgelser (omnibusundersøgelser) omfattende et repræsentativt udsnit på ca. 4.000 blandt befolkningen på 16 år og derover.

Finansieringen blev løst gennem økonomisk tilskud fra Kulturministeriet og praktisk bistand fra Danmarks Statistik, og undersøgelsen blev koncentreret om gentagelse af 1964-undersøgelsens spørgsmål vedrørende kultur- og fritidsaktiviteter. Undersøgelsens resultater blev publiceret i 1976 i Socialforskningsinstituttets Meddelelser nr. 14: "Fritid 1975" og nr. 15: "Døgnrytme - tidsanvendelse".

#### Sektion for kulturstatistik

Pr. 1. januar 1974 etableredes i Danmarks Statistik en særskilt sektion for kulturstatistik, bestående af 2 deltidsbeskæftigede kontorfunktionærer samt studentermedhjælp. Sektionen overtog og udbyggede den hidtidige museumsstatistik, hvor der årligt indhentes besøgstal fra ca. 250 museer. Endvidere overtog sektionen den hidtidige kvartalsvise biografstatistik og udbyggede den fra 1976 med en filmstatistik baseret på kodning af de enkelte filmtitler, samtidig med at statistikken blev omlagt til edb-bearbejdelse.

Efter opfordring fra kirkelige kredse er der for året 1974 gennemført en kirkestatistisk én-gangsundersøgelse på grundlag af spørgeskemaer til folkekirkens sognepræster og til de anerkendte trossamfund. Kirkestatistikken er siden årligt fulgt op gennem oplysninger om procentandelen af døbte i folkekirken blandt kalenderårets født, af kirkelige vielser blandt samtlige vielser og af kirkeskattepligtige blandt samtlige skattepligtige. Disse oplysninger fremkommer som biprodukt ved den løbende befolknings- og skattestatistik og anvendes som indikatorer for udviklingen inden for folkekirkens område.

Sektionen har endvidere for året 1974 gennemført en optælling af fagblade og tidsskrifter på grundlag af bibliotekernes periodica-fortegnelser. Fra Teaterrådet har sektionen modtaget en opfordring til at etablere en årlig teaterstatistik, og efter drøftelse med Kulturministeriet er det aftalt, at sektionen skal udarbejde udkast til spørgeskemaer til indsamling af oplysninger fra de enkelte teatre.

Sideløbende hermed har sektionen løbende besvaret spørgeskemaer fra UNESCO og udarbejdet kulturstatistiske tabeller til Statistisk Årbog, Statistisk Tiårs-oversigt og Nordisk Statistisk Årbog samtidig med arbejdet i forbindelse med nedennævnte kulturstatistiske materialesamling.

#### Dansk kulturstatistik 1960-1977

Udvalget vedrørende statistik om kultur og massekommunikation godkendte på sit møde i september 1975 et forslag om udarbejdelse af en dansk statistisk materialesamling vedrørende kultur og massekommunikation med forbillede i de ovenfor omtalte tilsvarende publikationer i Sverige, Norge og Finland. Knappe personalemæssige ressourcer har medført, at gennemførelsen af projektet har strakt sig over mere end 3 år.

Som led i arbejdet gennemførtes i foråret 1977 en møderække i Kulturministeriet mellem medarbejdere fra Danmarks Statistik og ministeriets medarbejdere på de enkelte kulturområder. Fra ministeriets side blev der herunder rådgivet med hensyn til foreliggende materiale, som kunne indgå i materialesamlingen. Det praktiske arbejde med tal-materialets indsamling, bearbejdelse og opstilling er herefter foretaget af Danmarks Statistik gennem direkte kontakt med de respektive statistikproducenter.

Som tidsmæssig ramme for publikationen er valgt perioden 1960-1977. Dette skal bl.a. ses i relation til, at Ministeriet for kulturelle anliggender blev oprettet ved kgl. bekendtgørelse af 19. september 1961. Publikationens emneområde er primært afgrænset til Kulturministeriets nuværende ressort, der senest fra 1977 er udvidet til også at omfatte idrætten. Herudover omfatter publikationen endvidere pressen, hvor dagspressen henhører under Statsministeriet, men hvor Danmarks Journalisthøjskole med virkning fra 1974 er overført fra Statsministeriets til Undervisningsministeriets ressort.

Publikationen spænder herigennem i lighed med de tilsvarende publikationer i de 3 andre nordiske lande over et udvidet kulturbegreb, idet den også omfatter bl.a. idræt, samtidig med at den i overensstemmelse med UNESCO's opdelinger

behandler kultur og massekommunikation i sammenhæng.

Hovedvægten er lagt på at kunne bringe tidsrækker dækkende hvert enkelt år i perioden 1960-1977. I en række tilfælde har dette dog ikke været muligt, fordi statistikken enten ikke dækker så lang en periode, eller fordi institutionen først er oprettet i løbet af perioden. I enkelte tilfælde er statistikken blevet ændret i løbet af perioden (f.eks. kommunernes udgifter og museumsstatistikken), hvorfor perioden har måttet dækkes gennem 2 adskilte tabeller.

Herudover indeholder publikationen resultater fra specialundersøgelser dækkende kun enkelte år (f.eks. forbrugs- og fritidsundersøgelser). Endvidere er der på enkelte områder givet mere specialiserede opdelinger for det seneste år til belysning af visse strukturmønstre (f.eks. pressens oplagsspredning). Derimod er der af pladsmæssige grunde i de tilfælde, hvor der er anvendt geografiske opdelinger, kun vist fordelinger på landsdele og ikke på amtskommuner eller primærkommuner.

Publikationen er hovedopdelt i 4 afdelinger omhandlende henholdsvis 1) økonomi, 2) de enkelte kulturområder, 3) uddannelser og 4) fritidsundersøgelsen. Afdeling 1, 3 og 4 indeholder alle oplysninger, som også refererer til de enkelte kulturområder, og den tekst, der indleder afsnittet for hvert kulturområde, indeholder derfor henvisninger til omtalen i de øvrige afdelinger. Herudover refererer teksten til lovgrundlag og statistikker, samtidig med at der i forbindelse med en tabelgennemgang knyttes korte kommentarer til udviklingstendenserne.

Der er en betydelig variation i tabelantallet inden for de enkelte afsnit. Dette afspejler, at visse kulturområder er meget sparsomt statistisk belyst i tilgængelige kilder, hvilket igen kan skyldes, at områderne kan være vanskelige at beskrive statistisk. Den kendsgerning, at hovedvægten er lagt på tidsrækker, betyder samtidig, at de traditionelle kulturområder er stærkere repræsenteret end nyere former for kulturaktiviteter.

Dette vil utvivlsomt kunne give anledning til kritik og eventuelt begrænse publikationens anvendelighed i visse henseender. På den anden side har det været naturligt at indlede en mere samlet offentliggørelse af kulturstatistik med en materialesamling indeholdende den eksisterende statistik, som hidtil kun har foreligget spredt på mange forskellige kilder og yderligere fordelt på en række årlige udgivelser inden for de enkelte kilder. Derigennem skulle den nærværende publikation i en række tilfælde kunne opfylde et praktisk opslagsbehov.

Samtidig vil den foreliggende publikations samling af tidsrækker kunne betyde, at en eventuel efterfølgende publikation vil kunne koncentrere sig om de seneste års udvikling, dels i form af ajourføring af tidsrækkerne og dels gennem en stærkere specifikation på f.eks. geografiske områder. Hertil kommer, at aktuelle udbygninger af statistikken (f.eks. af de offentlige regnskaber og nationalregnskaberne) og nye undersøgelser (f.eks. forbrugsundersøgelser og fritidsundersøgelser) vil kunne danne grundlag for mere detaljerede oplysninger.



L i t t e r a t u r

Følgende publikationer indeholder en mere generel orientering om kultur og/eller massekommunikation, herunder kulturstatistik:

Massekommunikationsmidler i Danmark

Af Torben Bo Jansen  
Paludans Fiolbibliotek 1967

Massekommunikation som erhverv

Af Erik Hjortkær Andersen, Arne Ejbye-Ernst og Gert Smistrup  
14. bind af "Erhverv og Samfund"  
Nyt Nordisk Forlag Arnold Busck 1973

Massekommunikationsstatistik i Danmark

En redegørelse for omfanget af den nuværende statistik og udkast til retningslinier for en udbygning v/ Jørn Thulstrup  
Media Forsk juni 1974

Evolution of Concentration and competition in the Danish newspaper and magazine sector

Af Aage Erhardtson  
Office for Official Publications of the European Communities  
Luxembourg 1978

En kulturpolitisk redegørelse

Afgivet af Ministeriet for kulturelle anliggender  
Betænkning nr. 517/1969

Kulturpolitisk redegørelse november 1977

Ministeren for kulturelle anliggenders redegørelse i folketinget om regeringens kulturpolitik.  
Udgivet som brochure af Ministeriet for kulturelle anliggender 1978

Kommunerne og kulturen

Af A.E. Wingård og Poul Bjørnholt  
Amtsrådsforeningen i Danmark 4/1977

Kulturjournalistik

Af Eva Hemmer Hansen  
Hernovs Forlag 1977

Det nordiske chefstatistiker møde i Helsingfors 1973

Bilag 10: Kulturstatistikens allmänna utformning  
Nordisk Statistisk Skriftserie nr. 25/1974

Rapport från Nordiska seminaret om kulturstatistik

Helsingør, 11-13 september 1978

Nordisk Statistisk Sekretariat

Tekniske rapporter nr. 21/1979

Kulturpolitik - teori og praksis

Af Augustin Girard  
Den danske UNESCO-Nationalkommission 1973

Siffror om kultur

Kulturstatistisk sammanställning  
utgiven av kulturrådet  
Utbildningsdepartementet 1973:1  
Stockholm 1973

Kulturstatistik 1970-1975

Sveriges officiella statistik  
Statens kulturråd och Statistiska Centralbyrån  
Stockholm 1977

Kulturstatistikk 1975

Norges offisielle statistikk A 798  
Statistisk Sentralbyrå  
Oslo 1976

Kulturstatistikk 1977

Norges offisielle statistikk A 987  
Statistisk Sentralbyrå  
Oslo 1978

Kulturstatistik 1977

Statistiska uppgifter om konst, massmedia, fritid, idrott och ungdomsverksamhet åren 1930-1977  
Statistiska Meddelanden N:o 60  
Statistikcentralen  
Helsingfors 1978

## Økonomi

Når man har valgt at indlede denne kulturstatistiske publikation med et afsnit om økonomi, skyldes det, at opgjorte beløb i modsætning til andre mål for kulturel aktivitet (f.eks. dagbladsoplag, udsendelsestimer, solgte billetter, lånte bøger, indkøbte kunstværker og museumsbesøg) lader sig sammenlægge på tværs af kulturområderne og derfor er bedre egnede til indledningsvis at give en samlet oversigt over publikationens emneområder inden for kultur og massekommunikation. Samtidig kan økonomien tillige betegnes som den nødvendige forudsætning for udfoldelsen af en række af kulturaktiviteterne.

Blandt kulturstatistikens målsætninger er at kunne nå frem til opstillingen af såkaldte kulturregnskaber, hvor man med forbillede i nationalregnskaberne økonomisk kan kortlægge hele kulturområdet med underopdelinger på de enkelte kulturaktiviteter og igen inden for hver af disse specificere finansieringskilderne. Som omtalt i indledningsafsnittet har bl.a. UNESCO og Europarådet iværksat undersøgelsesprojekter, som med tiden skal kunne føre frem til internationale standarder og klassifikationer på dette område.

Der har ikke hidtil i Danmark været de nødvendige ressourcer til at forsøge gennemført en systematisk økonomisk kortlægning af kulturområderne med efterfølgende opstilling af et dansk kulturregnskab. Samtidig har der også manglet en række af de nødvendige forudsætninger i form af tilstrækkelige udgiftsspecifikationer. På denne baggrund indskrænker nærværende afsnit sig til en samling af eksisterende økonomiske oversigter hentet fra spredte kilder uden forsøg på at samle dem i én fælles oversigt, idet de som følge af deres forskellige oprindelse kun i meget begrænset omfang lader sig sammenligne indbyrdes.

### Statens kulturudgifter

Med sigte på at opstille en sammenlignende oversigt over Kulturministeriets udgifter siden oprettelsen i 1961 har ministeriet med udgangspunkt i ministeriets budget på den vedtagne finanslov for finansåret 1977/78 fordelt driftsudgifterne på 10 hovedområder. For de foregående finansår er herefter opført udgifterne inden for de tilsvarende udgiftsområder, idet man for områder, der tidligere henhørte under andre ministerier, har hentet udgiftsbeløbene fra de pågældende ministeriers budgetter. Omvendt er områder, der tidligere hørte under Kulturministeriet, men nu er overført

til andre ministerier, ikke medtaget i oversigten. Der er anvendt nettodriftsudgifter (udgifter med fradrag af indtægter) og tilskud bortset fra fondene (Den kulturelle Fond og Filmfonden), hvor bruttoudgifterne er anvendt.

Den således opstillede oversigt over statens kulturudgifter fordelt på de enkelte kulturområder er vist i tabel 2.1, og på grundlag af denne tabels samlede udgiftsbeløb er beregnet statens kulturudgifter pr. indbygger, jf. tabel 2.2. Ved hjælp af bruttofaktoringen opgjort i årets priser og 1955-priser, jf. bilaget med baggrundstal, er kulturudgifterne pr. indbygger i løbende priser omregnet til faste priser med udgangspunkt i tabellernes startår 1962/63, og resultatet er indtegnet som en stiplede kurve i figur 2.A (se også side 20).

Kurverne viser, at mens statens gennemsnitlige kulturudgifter pr. indbygger i løbende priser er steget fra 18 kr. i 1962/63 til 170 kr. i 1977/78, er udgifterne i faste priser steget fra 18 kr. i 1962/63 til 57 kr. i 1972/73, hvorefter udgifterne har været svagt faldende som udtryk for, at udgiftsstigningen er blevet mere end opvejet af prisstigningerne.

De samlede kulturudgifter svarede i 1962/63 til 1,0 pct. af de samlede statsudgifter, i 1967/68 til 1,4 pct. og i 1972/73 til 1,2 pct., men er derefter faldet til i 1977/78 på ny kun at andrage 1,0 pct. af statsudgifterne.

I tabel 2.3 er statens driftsudgifter og tilskud procentvis fordelt på de enkelte kulturområder. Oversigten viser, at mens folkebibliotekerne igennem hele perioden har været det største udgiftsområde, som næsten konstant har beslaglagt omkring 1/4 af de samlede udgifter, er udgiftsandelen for Det kgl. Teater faldet fra 20 til 11 pct., mens udgiften til teatre i øvrigt er steget fra 3 til 7 pct. Samtidig er udgiftsandelen for museer og arkiver faldet fra 16 til 12 pct., mens udgiftsandelen til uddannelser er fordoblet, fra 9 til 18 pct., jf. også figur 2.B.

I forbindelse med omtalen af de enkelte kulturområder i publikationens efterfølgende afsnit 3-14 er i en række tilfælde bragt specificerede tabeller over statsudgifterne inden for de pågældende områder. Opmærksomheden henledes på, at disse tabeller ikke er umiddelbart sammenlignelige med tabel 2.1, der som nævnt er baseret på finanslovens budgettal, idet de i en række tilfælde er opstillet på grundlag af statsregnskaberne. For de enkelte hovedområder kan henvises til følgende specifikationstabeller: Folkebiblioteker: tabel 3.6 og 10.2; Forskningsbiblioteker: tabel 10.8-10.10; Museer & arkiver: tabel 11.4-11.6; Uddan-

nelser: tabel 14.9; Det kgl. Teater: tabel 7.6; Teatre i øvrigt: tabel 7.10-7.11; Film: tabel 6.3-6.4 og Musik: tabel 8.4 (Den kulturelle Fond).

For så vidt angår hovedområdet "Internationale formål", der ikke er behandlet i et særskilt afsnit, kan oplyses, at 2,8 mill.kr. af de samlede budgetterede udgifter på 8,4 mill. i 1977/78 vedrører tilskud til samarbejde i henhold til de to-sidede kulturaftaler, som Danmark har indgået med 20 forskellige lande. Herudover blev der bl.a. ydet tilskud på 2,4 mill.kr. til Det danske Selskab, 1,7 mill.kr. tilskud til Nordisk kulturelt samarbejde i henhold til den nordiske kulturaftale og 0,9 mill.kr. tilskud til Det danske Institut i Rom.

Restgruppen "I øvrigt", jf. tabel 2.1, kol. 10, på i alt 30,1 mill.kr. i 1977/78 omfattede foruden 11,8 mill.kr. til dækning af departementets driftsudgifter og et tilskud på 6,8 mill.kr. til Statens Kunstfond (jf. omtalen nedenfor) et tilskud på 1,4 mill.kr. til livsvarige hædersgaver og på 2,8 mill.kr. til faste årlige ydelser.

Statens Kunstfond blev oprettet ved lov nr. 170 af 27. maj 1964 og afløste en tidligere kunstfond oprettet i 1956. Kunstfondens formål er i henhold til lov nr. 275 af 18. juni 1969 med senere ændringer at virke til fremme af dansk skabende kunst inden for den bildende kunst, den litterære kunst, tonekunsten, kunsthåndværket og den kunstneriske formgivning. Fondens midler, der udelukkende hidrører fra statstilskud, administreres af 3-mands udvalg af kunstsagkyndige og anvendes til 3-årige og éngangsstipendier, til produktionspræmier og indkøb af kunstværker, herunder udsmykningsopgaver for offentlige institutioner, samt til støtte til kunstneres efterladte.

En samlet oversigt over tilskuddene fra Statens Kunstfond siden starten i 1965 er vist i tabel 2.4. Mere specificerede oversigter over udelingerne findes i forbindelse med afsnittene for de enkelte kulturområder vedrørende den litterære kunst (tabel 3.7), tonekunsten (tabel 8.3) og den bildende kunst (tabel 9.2).

Allerede i den første lov om tipning (nr. 278 af 8. juni 1948) blev det fastsat, at overskuddet skulle anvendes til idrættens fremme, til støtte af ungdommens friluftsliv og til kulturelle, velgørende eller andre almennyttige formål. Gennem en række lovændringer er der siden sket adskillige ændringer af fordelingsreglerne. Dansk Tipstjenestes indtægter er steget fra 62 mill.kr. i 1960/61 til 538 mill.kr. i 1976/77, og overskuddet er steget i takt hermed.

Udbetalingerne til idrætsformål er steget fra 5 til 83 mill.kr., til formål af almen kulturel

karakter fra godt 2 til 8 mill.kr. og til ungdoms-, velgørende og andre almennyttige formål fra godt 2 til 26 mill.kr. For 1976/77 gjaldt, at der, efter at 45 pct. af indskudssummen var udloddet til gevinster og 20 pct. betalt i statsafgifter, blev anvendt 71 pct. af tipsselskabets overskud til idrætsformål, 7 pct. til formål af almen kulturel karakter (heraf 2/7 fordelt af Undervisningsministeren og 5/7 af Kulturministeren), 5 pct. til velgørende og almennyttige formål (fordelt af Finansministeren), 3,4 pct. til støtte af ungdommens friluftsliv (fordelt af Miljøministeren) og 13,6 pct. til støtte af andre ungdomsformål (fordelt af Undervisningsministeren), jf. i øvrigt nærmere omtale i afsnit 13 om "Idræt & friluftsliv".

Anvendelsen af den del af tipsmidlerne, som fordeles af Kulturministeren til almene kulturelle formål, er vist i tabel 2.6. Det drejer sig om et samlet beløb, som er steget fra 1,6 mill.kr. i 1960/61 til 6,2 mill.kr. i 1976/77.

#### Kommunernes kulturudgifter

De kommunale regnskaber indeholder oplysninger om kommunernes udgifter til kulturelle formål, men opstillingen af såvel samlede som specificerede oversigter hæmmes af, at der først ved den kommunale regnskabsform med virkning fra regnskabsåret 1977 er skabt mere ensartede rammer for kommunernes specificerede regnskabsaflæggelse.

Oversigter forud for dette tidspunkt må derfor tages med forbehold, idet der i praksis forekommer variationer i de enkelte kommuners afgrænsning af kulturudgifterne. Hertil kommer, at der i forbindelse med kommunalreformen i 1970 skete ændringer i den anvendte kommunegruppering, hvorfor gengivelsen af kommunernes udgifter til kulturelle formål må ske i adskilte tabeller vedrørende henholdsvis perioden 1960/61-1969/70 (tabel 2.7-2.8) og perioden 1970/71-1975/76 (tabel 2.9-2.12).

Af tabellerne fremgår, at den gennemsnitlige kommunale nettodriftsudgift pr. indbygger til kulturelle formål i løbende priser er steget fra 11 kr. i 1962/63 til 143 kr. i 1975/76. Omregnet til faste priser (jf. omtalen ovenfor i forbindelse med statens kulturudgifter) svarer det til en stigning fra 11 kr. i 1962/63 til 56 kr. i 1975/76, jf. følgende sammenstilling:

(se næste side foroven)

Den største kommunale udgiftspost er bibliotekerne, hvortil i 1975/76 anvendtes 4/5 af de samlede nettodriftsudgifter til kulturformål, jf. tabel 2.9. Af en speciel oversigt over amtskommunernes udgifter i tabel 2.13 fremgår, at ca. 1/2 af disse kommuners nettodriftsudgifter til kulturformål

Statens og kommunernes udgifter pr. indbygger til kulturelle formål

Finansår	Løbende priser		1962-priser <sup>x)</sup>	
	Staten	Kommunerne	Staten	Kommunerne
	Kr. pr. indbygger			
1960/61	...	8,00	...	...
1961/62	...	9,50	...	...
1962/63	18,50	10,60	18,50	10,60
1963/64	23,30	12,50	22,20	11,90
1964/65	28,60	14,60	26,00	13,20
1965/66	37,90	17,50	32,30	14,90
1966/67	46,80	22,10	37,30	17,60
1967/68	53,30	26,50	40,30	20,00
1968/69	63,30	32,30	45,90	23,40
1969/70	73,30	39,60	50,80	27,40
1970/71	79,50	49,20	50,80	31,40
1971/72	88,90	65,00	53,50	39,10
1972/73	102,50	77,00	57,30	43,00
1973/74	113,00	90,50	56,80	45,50
1974/75	125,00	110,50	55,70	49,20
1975/76	138,00	143,50	54,00	56,20
1976/77	149,60	...	53,80	...
1977/78	169,60	...	56,90	...

x) Deflateret på grundlag af bruttofaktoriindkomsten, jf. bilag med baggrundstal.

Privat konsum pr. indbygger af fritidsudstyr og underholdning

	Fritidsudstyr og underholdning i alt	Radio og fjernsyn, pladeoptagere m.v.	Foto-, sports- og andet fritidsudstyr	Forlyser, radio- og fjernsynslicens	Bøger, aviser og blade	Undervisning	Kr. pr. indbygger	
1966	745	80	245	180	195	45		
1967	830	95	270	200	215	50		
1968	910	105	295	220	230	60		
1969	1.040	130	345	240	250	75		
1970	1.170	165	385	265	265	90		
1971	1.285	200	385	300	290	110		
1972	1.390	225	410	310	320	125		
1973	1.650	295	515	335	355	150		

blev anvendt til teater (herunder driftstilskud til landsdelsscenerne).

Mens kommunernes nettodriftsudgifter til kulturelle formål målt i procent af kommunernes samlede nettodriftsudgifter steg fra 1,4 til 2,2 pct. i perioden 1960/61-1969/70, jf. tabel 2.8, har bruttodriftsudgifterne i perioden 1970/71-1975/76 ligget fast på niveauet 1,5 pct., jf. tabel 2.12. Både før og efter 1970 har det været karakteristisk, at kulturudgifternes procentdel af de samlede udgifter har været stigende med stigende bymæssighedsgrad, bortset fra hovedstadskommunerne, jf. tabel 2.8 og 2.12.

Med hensyn til kommunernes udgifter til kulturelle formål m.v. findes visse yderligere specifikationer i forbindelse med omtalen af de enkelte kulturområder for så vidt angår Folkebiblioteker (tabel 10.2), Museer (tabel 11.5) og Idræt (tabel 13.3).

#### Private kulturudgifter

I forbindelse med opstillingen af nationalregnskabet foretages en opgørelse af det private konsum. I tabel 2.14 er for perioden 1966-1973 vist hovedgruppen fritidsudstyr og underholdning med underopdeling på 5 grupper, og i efterfølgende oversigt er vist en beregning af de tilsvarende beløb pr. indbygger:

(se næste spalte foroven)

Oplysninger om de private lønmodtagerhusstandes forbrug indsamles i forbindelse med forbrugsundersøgelserne, der gennemføres med 4-5 års mellemrum gennem interviews og regnskabsføring for et

repræsentativt udsnit af husstandene. På grundlag af forbrugsundersøgelsen 1971 er i tabel 2.15 med anvendelse af de samme 5 grupper som i tabel 2.14 vist de gennemsnitlige udgifter pr. husstand for forskellige grupperinger af husstandene. Målt som pct. af den disponible husstandsindkomst er udgifterne faldende ved stigende indkomst og højest i hovedstadsområdet. I tabel 2.16 er vist en sammenligning mellem lønmodtagerhusstandenes gennemsnitlige udgifter til kultur og massekommunikation ved forbrugsundersøgelserne i henholdsvis 1966 og 1971.

#### Massekommunikationsøkonomi

Udgifter til massekommunikation indgår i for-annævnte oversigter over de private kulturudgifter (jf. tabel 2.14-2.16), men til nærmere belysning af massemedie-sektorens økonomi er gengivet henholdsvis tabel 2.17 om pressens samlede annonceomsætning og tabel 2.18 med en beregning af sektorens totalomsætning i 1973. Sidstnævnte tabel er resultatet af 12 studerendes 3 ugers gruppeopgave ved Danmarks Journalisthøjskole og er primært medtaget som et modeleksempel på et "kulturregnskab" for en vis del af det udvidede kulturområde, idet forfatterne selv i forbindelse med offentliggørelsen har understreget oversigtens usikkerhed og mangler.

Ved oversigtens udarbejdelse er bl.a. anvendt materiale fra forbrugsundersøgelsen 1971 samt en række af de øvrige kilder, der er omtalt i nærværende publikation i forbindelse med omtalen af de pågældende kulturområder. Ifølge oversigten er

sektorens samlede udgifter opgjort til 7,4 milliarder kr. svarende til 4 pct. af bruttonationalproduktet samme år og gennemsnitlig 4.000 kr. pr. husstand. Heraf blev 60 pct. betalt direkte af konsu-

menterne, 30 pct. gennem reklame og 10 pct. som offentlig støtte (beregnet portogodtgørelse og momsfratagelse samt statens og kommunernes biblioteksudgifter).

Tabel 2.1 Statens kulturudgifter fordelt på de enkelte kulturområder  
Cultural expenditure of the central government, by purpose

Finansår	:Folke- :bibli- :oteker	:Forsk- :bibli- :oteker	:Museer- :og kiver	:Uddan- :ar- :nelser	:Det :kgl. :Teater	:Teatre :i øv- :rigt	:Inter- :natio- :nale :formål	: Film	: Musik	: I øv- : rigt	: Drifts- : udg. : til- : skud : i alt	: An- : lægs- : udgif- : ter + : i alt	: Kul- : turud- : gifter : i alt : ud lån
	: 1	: 2	: 3	: 4	: 5	: 6	: 7	: 8	: 9	: 10	: 11	: 12	: 13
	Mill.kr.												
1962/63 ....	22,9	11,0	13,4	7,4	16,9	2,5	0,9	1,9	3,3	3,7	83,9	2,6	86,5
1963/64 ....	28,8	13,5	16,9	10,3	20,0	3,2	1,2	2,8	4,6	6,5	107,8	2,0	109,8
1964/65 ....	30,7	15,9	19,5	13,0	23,4	7,0	1,6	3,3	4,9	5,5	124,8	11,0	135,8
1965/66 ....	46,9	17,4	22,4	15,1	25,5	9,6	1,6	8,7	6,3	11,6	165,1	15,9	181,0
1966/67 ....	54,5	23,3	27,0	20,9	29,7	10,9	2,4	13,2	7,2	11,5	200,6	24,9	225,5
1967/68 ....	59,9	29,0	31,2	31,3	34,3	13,5	2,8	14,3	8,3	12,7	237,3	21,5	258,8
1968/69 ....	75,8	33,2	34,2	35,7	37,3	17,6	3,0	16,9	9,3	13,1	276,1	32,7	308,8
1969/70 ....	94,1	37,8	41,0	45,0	41,5	19,8	3,4	16,7	10,5	14,2	324,0	36,0	360,0
1970/71 ....	108,0	42,0	45,4	53,5	42,8	20,6	3,4	17,3	11,3	17,6	361,9	31,9	393,8
1971/72 ....	107,8	49,4 <sup>1)</sup>	52,9	67,4	52,9	27,9	3,3	18,0	12,5	19,4	411,5	30,7	442,2
1972/73 ....	134,9	57,9 <sup>1)</sup>	59,5	79,4	60,5	31,5	4,6	18,7	14,8	21,8	483,6	29,8	513,4
1973/74 ....	149,8	68,0 <sup>1)</sup>	66,2	93,1	65,5	35,2	4,9	20,7	15,5	23,9	542,8	26,0	568,8
1974/75 ....	174,0	74,8 <sup>1)</sup>	73,7	105,3	73,5	37,8	5,5	20,4	17,7	23,4	606,1	25,9	632,0
1975/76 ....	163,0	87,8 <sup>1)</sup>	85,1	123,2	85,3	47,8	7,1	23,6	20,1	25,6	668,6	30,3	698,9
1976/77 ....	158,7	99,5 <sup>1)</sup>	93,2	140,9	84,7	54,0	8,0	26,5	24,1	27,8	717,4	42,6	760,0
1977/78 ....	227,4	104,1 <sup>1)</sup>	103,1	148,8	91,9	59,6	8,4	27,2	30,4	30,1	831,0	33,4	864,4

Anm. Tabellen omfatter for alle finansårene de samme udgiftsområder, som i 1977 sorterer under kulturministeriet, uanset at nogle områder er blevet flyttet til og andre fra kulturministeriet i løbet af perioden.

1) Ekskl. Roskilde Universitetsbibliotek.

Kilde: Finanslovene (budgettal).

TRANSLATION - Column 1: public libraries; 2: research libraries; 3: museums and archives; 4: education; 5: The Royal Theatre; 6: other theatres; 7: international purposes; 8: films; 9: music; 10: other; 11: current expenditure plus grants; 12: capital expenditure plus loans; 13: cultural expenditure, total.

Tabel 2.2 Statens kulturudgifter pr. indbygger fordelt på de enkelte kulturområder  
Cultural expenditure of the central government per head of population, by purpose

Finansår	Folke-	Forsk-	Museer:	Uddan-	Det	Teatre:	Inter-	Film	Musik	I øv-	Drifts-	An-	Kul-
	bibli-	nings-	og ar-	nelser:	kgl.	i øv-	natio-	:	:	rigt	udg. +	lægs-	turud-
	oteker:	bibli-	kiver	Teater:	rigt	nale	formål:	:	:	til-	udgif-	gifter:	
	1	2	3	4	5	6	7	8	9	10	11	12	13
Kr. pr. indbygger													
1962/63	4,90	2,40	2,90	1,60	3,60	0,50	0,20	0,40	0,70	0,80	18,00	0,50	18,50
1963/64	6,10	2,90	3,60	2,20	4,20	0,70	0,20	0,60	1,00	1,40	22,90	0,40	23,30
1964/65	6,50	3,40	4,10	2,70	4,90	1,50	0,30	0,70	1,00	1,20	26,30	2,30	28,60
1965/66	9,80	3,70	4,70	3,20	5,40	2,00	0,30	1,80	1,30	2,40	34,60	3,30	37,90
1966/67	11,30	4,80	5,60	4,30	6,20	2,30	0,50	2,70	1,50	2,40	41,60	5,20	46,80
1967/68	12,30	6,00	6,40	6,50	7,10	2,80	0,60	2,90	1,70	2,60	48,90	4,40	53,30
1968/69	15,50	6,80	7,00	7,30	7,70	3,60	0,60	3,50	1,90	2,70	56,60	6,70	63,30
1969/70	19,20	7,70	8,30	9,20	8,50	4,00	0,70	3,40	2,10	2,90	66,00	7,30	73,30
1970/71	21,80	8,50	9,20	10,80	8,60	4,20	0,70	3,50	2,30	3,50	73,10	6,40	79,50
1971/72	21,70	9,90	10,60	13,60	10,60	5,60	0,70	3,60	2,50	3,90	82,70	6,20	88,90
1972/73	26,90	11,60	11,90	15,90	12,10	6,30	0,90	3,70	3,00	4,30	96,60	5,90	102,50
1973/74	29,80	13,50	13,10	18,50	13,00	7,00	1,00	4,10	3,10	4,70	107,80	5,20	113,00
1974/75	34,40	14,80	14,60	20,80	14,60	7,50	1,10	4,00	3,50	4,60	119,90	5,10	125,00
1975/76	32,20	17,30	16,80	24,30	16,80	9,40	1,40	4,70	4,00	5,10	132,00	6,00	138,00
1976/77	31,20	19,60	18,40	27,70	16,70	10,60	1,60	5,20	4,70	5,50	141,20	8,40	149,60
1977/78	44,60	20,40	20,20	29,20	18,00	11,70	1,70	5,30	6,00	5,90	163,00	6,60	169,60

Anm. Indbyggertal pr. 1. april.

Kilde: Tabel 2.1.

TRANSLATION: see table 2.1.

Tabel 2.3 Statens kulturudgifter procentvis fordelt på de enkelte kulturområder  
Cultural expenditure of the central government: percentage distribution by purpose

Finansår	Folke-	Forsk-	Museer:	Uddan-	Det	Teatre:	Inter-	Film	Musik	I øv-	Drifts-	
	bibli-	nings-	og ar-	nelser:	kgl.	i øv-	natio-	:	:	rigt	udgif-	
	oteker:	bibli-	kiver	Teater:	rigt	nale	formål:	:	:	til-	ter +	
	1	2	3	4	5	6	7	8	9	10	11	
Pct.												
1962/63	27,3	13,1	16,0	8,8	20,1	3,0	1,1	2,3	3,9	4,4	100,0	
1963/64	26,7	12,5	15,7	9,5	18,6	3,0	1,1	2,6	4,3	6,0	100,0	
1964/65	24,6	12,8	15,6	10,4	18,8	5,6	1,3	2,6	3,9	4,4	100,0	
1965/66	28,4	10,5	13,6	9,1	15,5	5,8	1,0	5,3	3,8	7,0	100,0	
1966/67	27,2	11,6	13,5	10,4	14,8	5,4	1,2	6,6	3,6	5,7	100,0	
1967/68	25,3	12,2	13,2	13,2	14,5	5,7	1,2	6,0	3,5	5,2	100,0	
1968/69	27,5	12,0	12,4	12,9	13,5	6,4	1,1	6,1	3,4	4,7	100,0	
1969/70	29,0	11,7	12,7	13,9	12,8	6,1	1,0	5,2	3,2	4,4	100,0	
1970/71	29,8	11,6	12,6	14,8	11,8	5,7	0,9	4,8	3,1	4,9	100,0	
1971/72	26,2	12,0	12,9	16,4	12,8	6,8	0,8	4,4	3,0	4,7	100,0	
1972/73	27,9	12,0	12,2	16,4	12,5	6,5	0,9	3,9	3,1	4,6	100,0	
1973/74	27,6	12,5	12,2	17,1	12,1	6,5	0,9	3,8	2,9	4,4	100,0	
1974/75	28,7	12,3	12,2	17,4	12,1	6,2	0,9	3,4	2,9	3,9	100,0	
1975/76	24,4	13,1	12,7	18,4	12,8	7,2	1,1	3,5	3,0	3,8	100,0	
1976/77	22,1	13,9	13,0	19,6	11,8	7,5	1,1	3,7	3,4	3,9	100,0	
1977/78	27,4	12,5	12,4	17,9	11,0	7,2	1,0	3,3	3,7	3,6	100,0	

Anm. Procentvis fordeling af driftsudgifter og tilskud i alt (ekskl. anlægsudgifter og udlån).

Kilde: Tabel 2.1.

TRANSLATION: see table 2.1.

Figur 2.A Statens kulturudgifter pr. indbygger i løbende og faste priser 1962/63-1977/78

Cultural expenditure of the central government per head of population at current and constant prices 1962/63-1977/78

Kilde: Tabel 2.2.

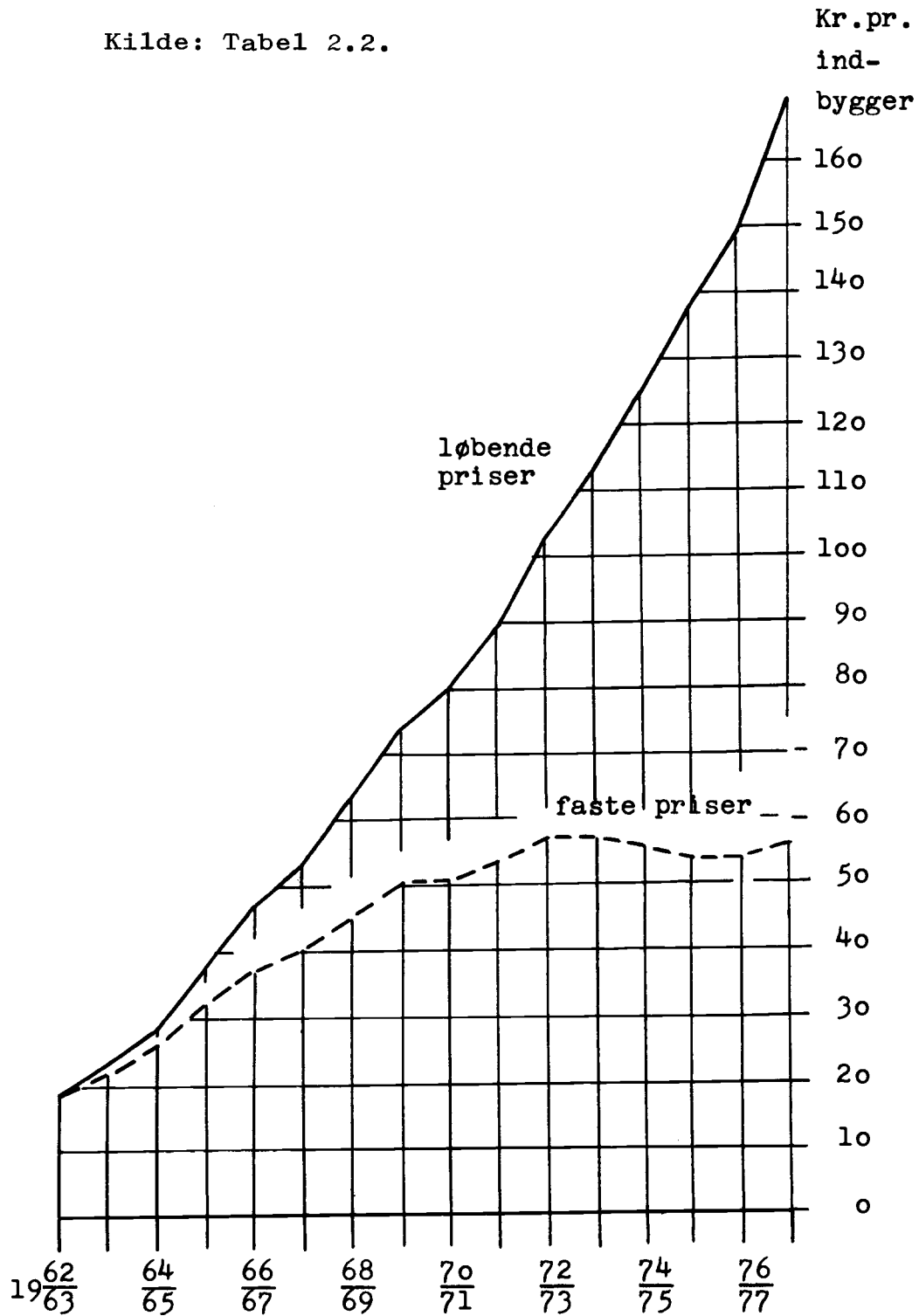

Side 24, Tabel 2.4, tabelhovedets kol. 8:

Tabel 2.4 Statens Kunstfond  
The Government Art Fund

Læs: Kunstneres efterladte

Finansår	Tilskud fra finansloven		Fondens udgifter i alt		Tilskud til				Andre udgifter
	1	2	Den bildende kunst	Den litterære kunst	Tonekunsten	Kunsthåndværk	Anden kunst	Efterladte kunstnere	9
	1.000 kr.								
1964/65 1) ..	3.500	2.550	1.832	478	129	.	.	48	63
1965/66 .....	3.800	4.158	2.835	667	150	.	.	200	306
1966/67 .....	4.200	4.451	3.071	624	274	.	.	211	271
1967/68 .....	4.200	4.372	2.792	861	235	.	.	194	290
1968/69 .....	4.200	5.335	3.650	864	332	.	.	191	298
1969/70 .....	5.400	4.706	2.948	1.070	363	.	45	194	86
1970/71 .....	5.800	6.313	3.967	1.126	475	327	170	208	40
1971/72 .....	5.800	5.501	3.165	1.200	552	274	112	198	-
1972/73 .....	5.800	5.554	3.186	1.193	615	247	75	208	30
1973/74 .....	6.800	8.454	5.851	1.358	572	280	117	235	41
1974/75 .....	6.800	5.382	2.497	1.275	778	225	158	249	200
1975/76 .....	6.800	5.461	3.024	1.286	603	191	55	225	77
1976/77 .....	6.800	11.283	8.197	1.656	697	303	146	232	52
1977/78 .....	8.800	6.658	3.070	1.756	931	354	128	288	131

1) Fondets udvalg startede arbejdet 1. januar 1965 (beretning foreligger ikke trykt).

Kilde: Statens Kunstfond's beretninger.

TRANSLATION - Column 1: central government grants to the Fund; 2: total expenditure of the Fund; 3-8: Fund grants to; 3: visual arts; 4: literature; 5: music; 6: applied arts; 7: other arts; 8: artist survivors; 9: other expenditure.

Tabel 2.5 Dansk Tipstjeneste  
The Danish Football Pools Company

1/7 - 30/6	Udgifter								
	Indtægter i alt	Præmier med drag af afgifter	Drift m.v.	Statsafgifter	Udbytte og henlæggelser	Til idrætsformål	Formål af almen karakter	Ungdoms-, velgørende og andre almennyttige formål	
	1	2	3	4	5	6	7	8	
	1.000 kr.								
1960/61 .....	62.370	23.993	9.049	19.863	15	4.690	2.380	2.380	
1961/62 .....	75.365	29.030	10.770	23.947	15	6.083	2.760	2.760	
1962/63 .....	73.704	28.491	11.321	23.268	15	5.287	2.661	2.661	
1963/64 .....	91.774	35.065	12.861	29.463	15	9.296	2.537	2.537	
1964/65 .....	97.900	37.447	13.743	31.432	15	10.011	2.626	2.626	
1965/66 .....	114.879	44.249	17.130	36.477	15	11.406	2.801	2.801	
1966/67 .....	137.512	52.923	19.703	43.760	215	14.529	3.191	3.191	
1967/68 .....	147.324	56.380	21.455	40.760	215	21.864	3.325	3.325	
1968/69 .....	162.393	62.615	24.104	44.474	215	23.987	3.499	3.499	
1969/70 .....	180.958	68.875	26.267	50.196	1.015	27.059	3.773	3.773	
1970/71 .....	223.010	84.871	32.491	61.860	1.015	33.957	4.408	4.408	
1971/72 .....	227.956	87.222	34.147	63.028	1.015	33.816	4.364	4.364	
1972/73 .....	226.735	86.351	35.148	63.199	15	33.400	4.311	4.311	
1973/74 .....	245.758	95.401	40.051	64.876	15	36.363	4.526	4.526	
1974/75 .....	306.388	122.453	52.837	74.053	1.015	45.508	5.261	5.261	
1975/76 .....	411.259	165.322	66.621	98.333	3.015	64.016	6.976	6.976	
1976/77 .....	538.445	220.627	78.164	117.536	5.015	83.143	8.197	25.763 <sup>1)</sup>	

1) Heraf (i 1.000 kr.) ungdommens friluftsliv 3.982, andre ungdomsformål 15.926 samt velgørende og andre almennyttige formål 5.855.

Kilde: Årsregnskab fra Dansk Tipstjeneste A/S.

TRANSLATION - Column 1: receipts; 2-8: expenditure; 2: winnings after deduction of tax; 3: operating expenses, etc.; 4: State tax; 5: dividends and profits retained; 6: athletic purposes; 7: general cultural purposes; 8: youth and general welfare.



Figur 2.B Statens kulturudgifter procentvis fordelt på kultur-  
områder 1962/63 og 1977/78

Cultural expenditure of the central government:  
percentage distribution by purpose 1962/63 and 1977/78

	Folkebiblioteker	
1962/63		27,3
1977/78		27,4
	Det kgl. Teater	
1962/63		20,1
1977/78	11,0	
	Museer og arkiver	
1962/63		16,0
1977/78	12,4	
	Forskningsbiblioteker	
1962/63		13,1
1977/78		12,5
	Uddannelser	
1962/63	8,8	
1977/78		17,9
	Musik	
1962/63	3,9	
1977/78	3,7	
	Teatre i øvrigt	
1962/63	3,0	
1977/78		7,2
	Film	
1962/63	2,3	
1977/78	3,3	
	Internationale formål	
1962/63	1,1	
1977/78	1,0	
	I øvrigt	
1962/63	4,4	
1977/78	3,6	

Kilde: Tabel 2.3.

Tabel Kulturministeriets uddeling af tipsmidlerne til almene kulturelle formål  
2.6 The Minister of Culture's allocations of football pool revenues for general cultural purposes

Finansår	Uddelt	Uddelt til							Rådig-
	beløb i alt <sup>1)</sup>	Musik- formål	Litte- rære formål	Viden- skabe- lige formål	Kultu- relle forenin- ger o.l.	Teater- formål	Bildende kunst	Museer og ar- kiver	heds- beløb <sup>2)</sup>
	1	2	3	4	5	6	7	8	9
	1.000 kr.								
1960/61 .....	1.619	402	216	194	81	202	341	183	-
1961/62 .....	1.684	396	217	249	52	284	337	149	-
1962/63 .....	1.820	373	264	337	98	87	418	243	-
1963/64 .....	1.717	409	181	183	211	45	355	333	-
1964/65 .....	1.783	416	188	173	180	41	382	403	-
1965/66 .....	1.865	493	172	197	305	50	225	348	75
1966/67 .....	2.321	645	268	190	255	126	326	406	105
1967/68 .....	2.213	345	200	189	390	279	305	395	110
1968/69 .....	2.333	478	241	271	446	229	347	206	115
1969/70 .....	2.514	600	189	264	449	253	344	275	140
1970/71 .....	2.939	810	252	185	457	211	373	498	153
1971/72 .....	3.306	946	204	293	415	307	529	362	250
1972/73 .....	3.129	853	135	257	723	187	348	301	325
1973/74 .....	3.096	807	148	417	495	145	428	306	350
1974/75 .....	3.608	951	325	279	700	151	490	362	350
1975/76 .....	4.789	179	448	304	1.025	323	804	1.256	450
1976/77 .....	6.212	321	560	178	1.360	1.193	1.132	843	625

Anm. Af den del af Dansk Tipstjenestes overskud, der anvendes til almene kulturelle formål, fordeles 2/3 af kulturministeriet og 1/3 af undervisningsministeriet.

1) Ekskl. administrationsudgifter.

2) Til forsøgsvirksomhed samt undersøgelses- og analysearbejde.

Kilde: Kulturministeriets indstillinger til finansudvalget.

TRANSLATION - Column 1: total allocations; 2-8: allocation purposes; 2: music; 3: literature; 4: science; 5: cultural societies, etc.; 6: theatre; 7: visual arts; 8: museums and archives; 9: available sum

Tabel Kommunernes nettodriftsudgifter til kulturelle formål fordelt på kommunegrupper  
2.7 1960/61-1969/70

Net current expenditure of local governments for cultural purposes. 1960/61-1969/70

Finansår	Køben-	Provins-	Sognekommuner (ekskl. Gentofte)				Amts-	Samt-	Gennem-	
	havn,	byerne	Kommuner med større	Øvrige	Alle	komm-	lige	snitlig:		
	Frede-		bymæssig bebyggelse	sogne-	sogne-	ner	komm-	netto-		
	riks-	Hoved-	For-	Andre	komm-	komm-	ner	drifts-		
	berg,	stadens	stads-	komm-	ner	ner	ner	udgift		
	Gen-	19 om-	komm-	ner		ekskl.		pr.ind-		
	tofte	egnskom-	ner			Gen-		bygger		
		muner				tofte				
	1	2	3	4	5	6	7	8	9	10
	Mill.kr.									Kr.
1960/61 .....	10,0	17,3	...	...	...	1,7	8,5	0,6	36,4	8,00
1961/62 .....	11,5	21,4	5,7	1,2	1,3	2,1	10,3	0,7	43,9	9,50
1962/63 .....	11,9	22,9	7,1	1,8	1,7	2,9	13,5	1,0	49,3	10,60
1963/64 .....	13,4	26,1	8,7	2,4	2,3	3,8	17,2	1,8	58,5	12,50
1964/65 .....	13,5	30,0	11,7	3,1	2,9	5,1	22,8	2,6	68,9	14,60
1965/66 .....	14,9	34,6	14,9	3,7	5,1	6,8	30,5	3,0	83,0	17,50
1966/67 .....	19,6	43,1	17,9	5,5	6,7	8,7	38,8	3,9	105,4	22,10
1967/68 .....	22,4	50,6	24,3	6,9	8,1	10,7	50,0	5,0	128,0	26,50
1968/69 .....	25,8	62,0	30,7	9,0	11,1	13,2	64,0	5,2	157,0	32,30
1969/70 .....	29,7	75,3	41,4	11,6	13,7	16,7	83,4	4,6	193,0	39,60

Anm. Omfatter nettodriftsudgifter til biblioteksvæsen, museer m.v. Indbyggertal (kol. 10) pr. 1. april.

Kilde: Statistiske Efterretninger: Kommunernes finanser.

TRANSLATION - Column 1: the municipalities of Copenhagen, Frederiksberg and Gentofte; 2: provincial towns; 3-7: parish municipalities (excl. Gentofte); 3-5: municipalities with major urban areas; 3: the 19 suburban municipalities of the Copenhagen metropolitan area; 4: other suburban municipalities; 5: other; 6: other parish municipalities; 7: all parish municipalities, excl. Gentofte; 8: counties; 9: all local governments (municipalities + counties); 10: total per head of population.

## Afsnit 2

## Økonomi

Tabel 2.8 Kommunernes nettodriftsudgifter til kulturelle formål i procent af samlede nettodriftsindtægter inden for kommunegrupper. 1960/61-1969/70

Net current expenditure of local governments for cultural purposes in per cent of their total net current receipts. 1960/61-1969/70

Finansår	Sognekommuner (ekskl. Gentofte)									
	København, Frede- riks- berg, Gen- tofte	Provins- byerne	Kommuner med større bymæssig bebyggelse	Hoved- stads- :19 om- :egnskom- :muner	For- stads- :kommun- :ner	Andre :kommun- :ner	Øvrige :sogne- :kommun- :ner	Alle :sogne- :kommun- :ner	Amts- :kommu- :ner	Samt- :lige :kommun- :ner
	1	2	3	4	5	6	7	8	9	10
	Pct.									
1960/61	1,5	2,3	...	...	...	0,3	0,9	0,3	1,4	.
1961/62	1,7	2,8	2,5	1,4	0,8	0,4	1,1	0,3	1,6	.
1962/63	1,5	2,6	2,5	1,7	0,9	0,5	1,2	0,4	1,6	.
1963/64	1,6	2,6	2,6	1,8	1,0	0,6	1,3	0,5	1,6	.
1964/65	1,5	2,7	3,2	2,1	1,1	0,7	1,5	0,6	1,7	.
1965/66	1,4	2,8	3,3	2,2	1,4	0,9	1,7	0,6	1,8	.
1966/67	1,6	2,8	3,2	2,4	1,3	1,0	1,8	0,6	1,9	.
1967/68	1,6	2,7	3,4	2,5	1,4	1,1	2,0	0,6	2,0	.
1968/69	1,5	2,8	3,3	2,7	1,5	1,2	2,1	0,6	2,0	.
1969/70	1,8	3,0	3,8	3,0	1,5	1,3	2,3	0,5	2,2	.

Anm. Se tabel 2.7.

Kilde: Statistiske Efterretninger: Kommunernes finanser.

TRANSLATION: see table 2.7.

Tabel 2.9 Kommunernes samlede driftsudgifter til kulturelle formål. 1970/71-1975/76  
Current expenditure of local governments for cultural purposes. 1970/71-1975/76

Finans- år	Samlede beløb						Kr. pr. indbygger					
	Brutto- : drifts- : udgif- : ter : i alt	Stats- : refu- : sion og : andre : tilskud	I alt	Biblio- : teker	Museer : : : : formål	Andre : : : : formål	Brutto- : drifts- : udgif- : ter	Stats- : refu- : sion og : andre : tilskud	I alt	Biblio- : teker	Museer : : : : formål	Andre : : : : formål
	1	2	3	4	5	6	7	8	9	10	11	12
	Mill.kr.						Kr. pr. indbygger					
1970/71	359,5	118,1	241,4	197,0	7,6	36,8	73,20	24,00	49,20	40,10	1,60	7,50
1971/72	455,3	133,5	321,8	258,8	10,3	52,7	92,00	27,00	65,00	52,30	2,10	10,60
1972/73	547,8	164,0	383,8	310,8	11,5	61,5	109,90	32,90	77,00	62,40	2,30	12,30
1973/74	658,0	204,1	453,9	365,2	17,3	71,4	131,20	40,70	90,50	72,80	3,50	14,20
1974/75	826,3	269,0	557,3	452,8	22,5	82,0	163,80	53,30	110,50	89,70	4,50	16,30
1975/76	955,9	230,5	725,4	592,0	27,1	106,3	189,10	45,60	143,50	117,10	5,40	21,00

Anm. Indbyggertal (kol. 7-12) pr. 1. april.

Kilde: Statistiske Meddelelser: De kommunale finanser.

TRANSLATION - Columns 1-6: aggregate amounts; 7-12: kr. per head of population; 1: gross current expenditure; 2: central government refunds and other grants; 3-6: net current expenditure; 3: total; 4: libraries; 5: museums; 6: other cultural purposes.

Tabel 2.10 Kommunernes nettodriftsudgifter til kulturelle formål fordelt på kommune-grupper 1970/71-1975/76  
 Net current expenditure of local governments for cultural purposes, by degree of urbanization. 1970/71-1975/76

Finansår	Primærkommuner							Amts- kommu- ner	Samtlige kommu- ner
	København og Frederiksberg	Hovedstadsregionen i øvrigt	Med over 50.000 indbyggere 1)	Med 20.000- 49.999 indbyggere 1)	Med 10.000- 19.999 indbyggere 1)	Med under 10.000 indbyggere 1)	Alle primær- kommuner		
	1	2	3	4	5	6	7	8	9
	Mill.kr.								
1970/71 .....	...	...	...	...	...	...	234,1	7,3	241,4
1971/72 .....	...	...	...	...	...	...	301,2	20,6	321,8
1972/73 .....	49,5	110,2	61,8	45,4	27,2	58,7	352,8	31,0	383,8
1973/74 .....	53,1	132,0	74,6	53,4	31,6	70,5	415,2	38,7	453,9
1974/75 .....	63,9	163,5	92,9	64,8	39,6	86,2	510,9	46,4	557,3
1975/76 .....	79,2	213,5	113,5	82,3	49,6	117,6	655,7	69,7	725,4

1) I én samlet bebyggelse.

Kilde: Statistiske Meddelelser: De kommunale finanser.

TRANSLATION - Columns 1-7: municipalities; 1: the municipalities of Copenhagen and Frederiksberg; 2: rest of the Copenhagen region; 3-6: other municipalities by population of largest urban area (over 50 000; 20 000 - 49 999; 10 000 - 19 999; under 10 000); 7: all municipalities; 8: counties; 9: all local governments (municipalities and counties).

Tabel 2.11 Kommunernes nettodriftsudgifter pr. indbygger til kulturelle formål inden for kommune-grupper. 1970/71-1975/76  
 Net current expenditure of local governments for cultural purposes, by degree of urbanization: kr. per head of population. 1970/71-1975/76

Finansår	Primærkommuner							Amts- kommu- ner	Samtlige kommu- ner
	København og Frederiksberg	Hovedstadsregionen i øvrigt	Med over 50.000 indbyggere 1)	Med 20.000- 49.999 indbyggere 1)	Med 10.000- 19.999 indbyggere 1)	Med under 10.000 indbyggere 1)	Alle primær- kommuner		
	1	2	3	4	5	6	7	8	9
	Kr. pr. indbygger								
1970/71 .....	...	...	...	...	...	...	47,70	1,70	49,20
1971/72 .....	...	...	...	...	...	...	60,80	4,90	65,00
1972/73 .....	69,90	104,20	87,40	75,70	76,60	37,70	70,80	7,20	77,00
1973/74 .....	77,00	122,20	104,90	88,30	80,60	45,80	82,80	8,90	90,50
1974/75 .....	95,40	148,60	130,70	106,40	100,00	55,30	101,20	10,60	110,50
1975/76 .....	120,90	192,00	159,40	135,10	124,90	74,90	129,70	15,80	143,50

Anm. Indbyggertal pr. 1. april.

1) I én samlet bebyggelse.

Kilde: Statistiske Meddelelser: De kommunale finanser.

TRANSLATION: see table 2.10.

Tabel 2.12 Kommunernes bruttodriftsudgifter til kulturelle formål i procent af samlede bruttodriftsudgifter inden for kommunegrupper. 1970/71-1975/76

Gross current expenditure of local governments for cultural purposes, by degree of urbanization: in per cent of their total current expenditure. 1970/71-1975/76

Finansår	Primærkommuner						Alle primærkommuner	Amtskommuner	Samtlige kommuner	
	København og Frederiksberg	Hovedstadsregionen i øvrigt	Med over 50.000 indbyggere 1)	Med 20.000-49.999 indbyggere 1)	Med 10.000-19.999 indbyggere 1)	Med under 10.000 indbyggere 1)				
	1	2	3	4	5	6	7	8	9	
	Pct.									
1970/71 .....	...	...	...	...	...	...	1,6	0,2	1,4	
1971/72 .....	...	...	...	...	...	...	1,7	0,5	1,5	
1972/73 .....	1,0	2,6	2,3	2,2	1,9	1,1	1,7	0,8	1,6	
1973/74 .....	0,9	2,6	2,4	2,2	2,0	1,1	1,7	0,7	1,5	
1974/75 .....	0,9	2,6	2,5	2,2	2,0	1,2	1,7	0,9	1,6	
1975/76 .....	0,8	2,6	2,3	2,1	1,9	1,1	1,7	0,9	1,5	

1) I én samlet bebyggelse.

Kilde: Statistiske Meddelelser: De kommunale finanser.

TRANSLATION: see table 2.10.

Tabel 2.13 Amtskommunernes kulturudgifter fordelt på de enkelte kulturområder. 1976/77-1978

Cultural expenditure of Danish counties, by purpose. 1976/77-1978

	Kulturudgifter					I pct. af samlede driftsudgifter	Kulturudgifter procentvis fordelt						
	I alt	Heraf til: Biblioteker	Museer	Teatre	Musik		I alt	Biblioteker	Museer	Teatre	Musik	Andre formål 1)	
	1	2	3	4	5	6	7	8	9	10	11	12	
	Pct.												
1976/77 62,7 <sup>2)</sup>	9,3	7,1	36,4	...	0,48	100,0	14,9	11,4	58,1	...	...		
1977 .. 79,6	9,1	9,6 <sup>3)</sup>	44,9	7,5 <sup>4)</sup>	0,61	100,0	11,4	12,5	56,3	11,0	8,8		
1978 .. 98,0	10,3	13,9 <sup>3)</sup>	52,7	7,3 <sup>5)</sup>	0,66	100,0	11,2	18,1	45,4	8,5	16,8		

Anm. Budgettal.

- 1) Andel af uspecificeret konto 23 samt andre formål.
- 2) Ekskl. konto 23 i Ringkøbing og Århus amter.
- 3) Ekskl. Frederiksberg amt.
- 4) Ekskl. Ringkøbing og Nordjyllands amter.
- 5) Ekskl. Fyns amts tilskud til landsdelsorkester.

Kilde: Materiale fra Amtsrådsforeningen i Danmark.

TRANSLATION - Columns 1-6: cultural expenditure in actual amounts; 1: total; 2-5: of which; 2: libraries; 3: museums; 4: theatres; 5: music; 6: in percent of total current expenditure; 7-12: percentage distribution of cultural expenditure; 7-11: see 1-5; 12: other purposes.

Tabel 2.14 Privat konsum af fritidsudstyr og underholdning. 1966-1973  
 Private household expenditure on recreation, entertainment, education and cultural services. 1966-1973

	Årets priser						1970-priser (indeks)					
	Fri- tidsud- styr under- hold- ning i alt	Radio- og fjern- syn, plade- spille- re, båndop- tagere m.v.	Foto-, sports- og andet frie- spille- studstyr licens	Forly- stel- ser, radio- og og licens	Bøger, aviser blade	Under- visning	Fri- tids- udstyr	Radio- og fjern- syn, plade- spille- re, båndop- tagere m.v.	Foto-, sports- og andet frie- spille- studstyr licens	Forly- stel- ser, radio- og og licens	Bøger, og blade	Under- visning
	1	2	3	4	5	6	7	8	9	10	11	12
	Mill.kr.						1970 = 100,0					
1966	3.550	382	1.171	860	930	207	83,0	54,3	...	93,6	104,0	62,0
1967	3.988	465	1.291	961	1.024	247	86,2	63,9	...	92,8	103,8	71,9
1968	4.422	520	1.421	1.067	1.115	299	88,0	67,4	...	92,4	101,0	79,5
1969	5.077	628	1.688	1.173	1.225	363	95,9	82,5	...	95,8	103,7	90,3
1970	5.737	815	1.882	1.313	1.290	437	100,0	100,0	100,0	100,0	100,0	100,0
1971	6.360	994	1.899	1.485	1.441	541	103,9	118,0	...	105,1	106,0	108,4
1972	6.913	1.129	2.033	1.541	1.579	631	106,8	140,6	...	101,9	107,0	114,0
1973	8.265	1.485	2.569	1.683	1.782	746	121,1	196,2	...	102,8	110,2	122,1

Anm. Baseret på (det nye) nationalregnskab og grupperet efter FN's nationalregnskabssystem (SNA) (gruppe 49-55).

Kilde: Statistiske Efterretninger A 20/1978.

TRANSLATION - Columns 1-6 (SNA categories): current prices; 7-12: 1970 prices (index numbers); 1: total; 2: wireless and television sets, gramophones, tape recorders, etc.; 3: photographic equipment, sports and other recreational goods; 4: entertainment, recreational and cultural services; 5: books, newspapers and magazines; 6: education.

Tabel 2.15 Lønmodtagerhusstandenes forbrug af fritidsudstyr og underholdning, 1971  
Employee household expenditure on recreation, entertainment, education and cultural services, 1971

	Udgift i kroner pr. husstand						I pct. af disponibel husstandsindkomst					
	Fri- tids- udstyr: og under- hold- ning i alt	Radio- og syn, plade- spil- lere, bånd- opta- gere m.v.	Foto- og andet fri- tids- udstyr: licens	Forly- ser, radio- og licens	Bøger, og blade	Under- ning	Fri- tids- udstyr: og under- hold- ning i alt	Radio- og syn, plade- spil- lere, bånd- opta- gere m.v.	Foto- og andet fri- tids- udstyr: licens	Forly- ser, radio- og licens	Bøger, og blade	Under- ning
	1	2	3	4	5	6	7	8	9	10	11	12
Disponibel husstandsindkomst:												
0- 30.000 kr. ...	2.557	558	583	851	538	27	10,1	2,2	2,3	3,4	2,1	0,1
30- 40.000 kr. ...	3.031	430	915	1.021	632	33	8,4	1,2	2,5	2,8	1,8	0,1
40- 50.000 kr. ...	4.255	826	1.178	1.371	801	79	9,3	1,8	2,5	3,0	1,8	0,2
50- 65.000 kr. ...	5.186	939	1.639	1.541	927	140	9,0	1,6	2,9	2,7	1,6	0,2
65- 80.000 kr. ...	5.539	739	1.515	2.042	1.121	122	7,7	1,0	2,1	2,8	1,6	0,2
80-110.000 kr. ...	6.825	722	2.126	2.308	1.434	235	7,7	0,8	2,4	2,6	1,6	0,3
110.000 kr. og dero.	8.835	1.246	2.835	2.274	2.039	441	6,2	0,9	2,0	1,6	1,4	0,3
Alle lønmodtager- husstande .....	3.901	677	1.116	1.265	767	76	8,8	1,5	2,5	2,9	1,7	0,2
Arbejderhusstande .	3.359	638	924	1.112	649	36	8,6	1,6	2,4	2,8	1,7	0,1
Funktionær- og tje- nestemandshusstande	4.538	723	1.341	1.446	906	122	9,0	1,4	2,7	2,9	1,8	0,2
Familier uden børn.	4.310	821	1.272	1.394	776	47	9,5	1,8	2,8	3,1	1,7	0,1
Familier med børn .	3.936	612	1.178	1.247	797	102	8,1	1,3	2,4	2,6	1,6	0,2
Hovedstadsområdet .	4.693	1.010	1.104	1.612	846	121	9,6	2,1	2,3	3,3	1,7	0,2
Provinsbyer m.v. ..	3.609	497	1.183	1.129	746	54	8,5	1,2	2,7	2,7	1,8	0,1
Øvrige land .....	3.094	433	1.025	928	671	37	7,7	1,1	2,5	2,3	1,7	0,1

Anm. Forbrugsundersøgelsen 1971 er baseret på interview af ca. 1.000 lønmodtagerhusstande med gnstl. 2,9 personer. Forbruget er grupperet efter FN's nationalregnskabssystem (SNA) (gruppe 49-55). Den disponible husstandsindkomst er bruttoindkomsten med fradrag af direkte skatter m.v.

Kilde: Økonomiske forhold i lønmodtagerhusstandene, Forbrugsundersøgelsen 1971 (Statistiske Undersøgelser nr. 34, tabel Vb).

TRANSLATION - Columns 1-6: kr. per household; 7-12: per cent of disposable household income; individual columns: see table 2.14. - Rows: disposable household income (7 groups); all employee households; wage earners' households; salary earners' households; families without children; families with children; Copenhagen metropolitan area; provincial towns; rest of Denmark.

Tabel 2.16 Lønmodtagerhusstandenes udgifter til kultur og massekommunikation, 1966 og 1971  
Employee household expenditure on culture and mass communication: kr. per head of population. 1966 and 1971

	Forbrugsundersøgelsen 1966			Forbrugsundersøgelsen 1971		
	Arbejder- husstande:	Funktio- nær- husstande:	Samtlige lønmodta- gerhusst.	Arbejder- husstande:	Funktio- nær- husstande:	Samtlige lønmodta- gerhusst.
	1	2	3	4	5	6
	Kr. pr. husstand					
Bøger .....	98	278	175	158	365	253
Heraf: bogklub .....	...	...	...	88	111	98
Aviser .....	213	243	225	297	374	333
Blade, tidsskrifter .....	129	124	127	186	162	175
Radio og fjernsyn .....	416	403	411	827	853	852
Biograf .....	68	82	74	49	65	56
Teater og revy .....	9 <sup>1)</sup>	51 <sup>1)</sup>	26 <sup>1)</sup>	13	39	25
Cirkus .....	...	...	...	6	4	5
Musik .....	...	...	...	187	303	241
Heraf: koncerter .....	...	...	...	2	4	3
musikinstrumenter .....	28	41	33	15	58	35
båndoptagere, gramfonplader	103	167	129	171	241	203
Kunstgenstande (billeder, figurer, reproduktioner) .....	40 <sup>x</sup>	119 <sup>x</sup>	72 <sup>x</sup>	48	78	62
Kunstudstillinger, museer .....	4 <sup>x</sup>	10 <sup>x</sup>	6 <sup>x</sup>	5	7	6
Sport .....	32	88	55	86	152	116
Undervisning .....	46	183	101	40	103	69
Heraf: aftenskole .....	...	...	...	16	29	22
Lotteri og spil .....	177	147	165	251	185	221
Andet <sup>2)</sup> .....	75 <sup>3)</sup>	111 <sup>3)</sup>	91 <sup>x</sup>	57	84	69
Kultur og massekommunikation i alt ..	1.428 <sup>x</sup>	2.047 <sup>x</sup>	1.690 <sup>x</sup>	2.244	2.832	2.527
Bruttoindkomst .....	32.750	49.235	39.353	55.644	76.589	62.273
Kultur og massekommunikation i pct. af bruttoindkomst .....	4,36 <sup>x</sup>	4,16 <sup>x</sup>	4,29 <sup>x</sup>	4,03	3,70	3,87
Kultur og massekommunikation ekskl. lotteri og spil .....	1.251 <sup>x</sup>	1.900 <sup>x</sup>	1.525 <sup>x</sup>	1.993	2.647	2.306
Lotteri og spil i pct. af kultur og massekommunikation i alt .....	12,4 <sup>x</sup>	7,2 <sup>x</sup>	9,8 <sup>x</sup>	11,2	6,5	8,7
Kultur og massekommunikation ekskl. lotteri og spil i pct. af brutto- indkomst .....	3,8 <sup>x</sup>	3,9 <sup>x</sup>	3,9 <sup>x</sup>	3,6	3,5	3,5

Anm. Som lønmodtagerhusstande er regnet husstande, hvor husstandsmedlemmernes samlede indkomst for mindst halvdelen vedkommende består af lønindtægt. De lønmodtagerkategorier, der indgår i undersøgelsen, er faglærte og ufaglærte arbejdere samt funktionærer og tjenestemænd.

De med x mærkede tal dækker ikke helt de samme poster som de tilsvarende tal fra 1971.

1) Teater og koncerter.

2) Tivoli, Bakkebesøg, uspecificerede entreindtægter, spejderture etc.

3) Skønnede tal.

Kilde: Materiale fra Forbrugsundersøgelserne 1966 og 1971.

TRANSLATION - Columns 1-3 and 4-6: household budget surveys for 1966 and 1971; 1: wage earners' households; 2: salary earners' households; 3: all employee households.



Tabel Pressens annonceomsætning 1963, 1968 og 1973  
2.17 Press advertising revenues. 1963, 1968 and 1973

	Samlet beløb					Procentvis fordelt			
	I alt	Dag- blade	Maga- siner	Fagblade og tids- skrifter	Di- striks- blade	Dag- blade	Maga- siner	Fagblade og tids- skrifter	Di- striks- blade
	1	2	3	4	5	6	7	8	9
	Mill.kr.					100,0 pct.			
1963 .....	441	284	58	51	48	64,4	13,2	11,5	10,9
1968 .....	685	426	84	90	85	62,2	12,3	13,1	12,4
1973 .....	1.087	661	112	118	196	60,8	10,3	10,9	18,0

Kilde: De danske afsætnings- og reklameomkostninger i 1973 (Institut for Afsætningsøkonomi, Handelshøjskolen i København).

TRANSLATION - Columns 1-5: actual amounts; 6-9: percentage distribution; 1: total; 2: daily newspapers; 3: magazines; 4: journals and periodicals; 5: district papers.

Tabel Totalomsætningen i den danske massemedie-sektor. 1973  
2.18 Turnover of the Danish mass media sector. 1973

	Omsæt- ning	Omsætningens finansiering					
		Beløb			Procentvis fordeling		
	i alt	Offentlig støtte	Reklame	Konsu- menterne	Offentlig støtte	Reklame	Konsu- menterne
	1	2	3	4	5	6	7
	Mill.kr.				100 pct.		
1. Dagblade .....	1.530	125 <sup>1)</sup>	625	780	8 <sup>1)</sup>	41	51
2. Distriktsblade .....	190	15 <sup>1)</sup>	175	-	9 <sup>1)</sup>	91	-
3. Fagblade og tidsskrifter ...	305	15 <sup>1)</sup>	175	115	5 <sup>1)</sup>	58	37
4. Magasinpressen .....	545	55 <sup>1)</sup>	150	340	10 <sup>1)</sup>	28	62
5. Bøger og biblioteker .....	1.135	510 <sup>2)</sup>	-	625	45 <sup>2)</sup>	-	55
6. Tegneserier .....	100	-	-	100	-	-	100
1-6. <u>Det trykte ord i alt</u> .....	3.805	720	1.125	1.960	19	32	49
7. Elektroniske medier <sup>3)</sup> .....	2.345	-	-	2.345	-	-	100
8. Film og biografier .....	180	35	15	130	20	7	73
7-8. <u>Levende billede og lyd</u> .....	2.525	25	15	2.485	1	0,5	98,5
9. Direkte reklame .....	1.075	-	1.075	-	-	100	-
1-9. <u>Mediaomsætning i alt</u> .....	7.405	745	2.215	4.445	10	30	60

1) Portogodtgørelse, dagbladets momsfratagelse m.v.

2) Udelukkende biblioteksudgifter.

3) Inkl. køb af radio- og fjernsynsapparater, pladespillere, båndoptagere, plader, bånd og kassetter m.v.

Kilde: Økonomisk beskrivelse af den danske medieverden (opgave, Danmarks Journalisthøjskole december 1974).

TRANSLATION - Column 1: total turnover; 2-7: sources of finance; 2-4: actual amounts; 5-7: percentage distribution; 2: public sector grants; 3: advertising revenues; 4: consumers. - Row 1: daily newspapers; 2: district papers; 3: journals and periodicals; 4: magazines; 5: books and libraries; 6: comics; 1-6: printed items, total; 7: electronic media; 8: films and cinemas; 7-8: motion picture and sound, total; 9: direct advertising; 1-9: mass media turnover, total.

## Bøger

Statistikken over den danske bogproduktion udarbejdes årligt på grundlag af "Dansk Bogfortegnelser". Statistikken, der er baseret på en optælling af antal titler, blev ændret fra og med 1967, så den kom i overensstemmelse med UNESCO's internationale regler.

Antallet af udkomne bøger har været stadigt stigende, fra ca. 3.500 titler i 1960 til ca. 8.000 i 1977, jf. tabel 3.1. Af de samlede bogudgivelser i 1977 var 2/3 af danske forfattere, 1/3 var småtryk under 49 sider, 5/6 var 1. udgaver og 1/10 var henholdsvis skolebøger og børnebøger. 1/4 af bogudgivelserne var i 1977 skønlitteratur, og heraf var 1/3 af danske forfattere, mens det af de 3/4 af udgivelserne, som var faglitteratur, var 3/4, som var af danske forfattere. Mens 3/4 af børnebøgerne var skønlitteratur, gjaldt dette kun 1/6 af skolebøgerne, jf. tabel 3.2 og 3.3. Af den tredjedel af udgivelserne, der ikke har dansk forfatter, har ca. 27 pct. engelsk som original-sprog, 17 pct. amerikansk, 13 pct. svensk og 11 pct. tysk, jf. tabel 3.4. Omkring 9/10 af bogudgivelserne i Danmark har dansk som publiceringssprog, idet flertallet af bøgerne med udenlandsk original-sprog udkommer som danske oversættelser.

Statistik over bogsalg fra danske forlag er siden 1950 udarbejdet af Den danske Forlæggerfor-ening, hvis medlemmer repræsenterer omkring 85 pct. af det samlede bogsalg. På dette grundlag er udviklingen i det samlede bogsalg opgjort for såvel omsætning som solgte enheder. Mens omsætningen opgjort i faste priser er fordoblet i perioden 1960-1976, er antallet af solgte enheder firdoblet, jf. tabel 3.5. Antallet af solgte enheder var i 1976 på knap 9 pr. indbygger, hvilket kan sammenholdes med, at det gennemsnitlige antal udlånte bind fra folkebibliotekerne i samme år var ca. 19, jf. tabel 10.2. Af den samlede bogomsætning er ca. 60 pct. i de senere år blevet formidlet gennem boghandelen, mens knap 30 pct. er sket i form af direkte salg gennem kolportage eller bogklubber. Specielt salget gennem bogklubberne har vundet stigende udbredelse på bekostning af boghandlernes

salg. Ved forbrugsundersøgelsen 1971 konstateredes, at det var ca. 40 pct. af lønmodtagernes bogkøb, som skete gennem bogklubber, jf. tabel 2.16.

Der ydes økonomisk støtte til forfattere, herunder oversættere, og til bogudgivelser fra bl.a. Dansk Forfatterfond (biblioteksafgiften), Statens Kunstfond og tipsmidlerne.

Dansk Forfatterfond er en selvejende institution under tilsyn af Kulturministeriet, som foretager fordelingen af de biblioteksafgifter, der i henhold til § 19 i loven om folkebiblioteker m.v. (senest revideret ved lov nr. 314 af 26. juni 1975) ydes danske forfattere som et årligt vederlag for hvert bind, hvormed de pågældende er repræsenteret i folke- og skolebibliotekerne. Herudover yder staten et samlet tilskud, der efter ansøgning uddeles til repræsenterede oversættere. Vederlaget pr. bind er i perioden 1960-1977 steget fra 34 til 196 øre, samtidig med at antallet af modtagere er blevet tredoblet, således at det samlede ud-delte beløb er steget fra 3/4 mill. i 1960 til knap 22 mill.kr. i 1977, jf. tabel 3.6

Statens Kunstfond yder tilskud til den litterære kunst i form af tilskud, dels som 3-årige stipendier og rejsestipendier og dels som produktionspræmier og engangsydelser, hvortil kommer legater til forfatteres efterladte, jf. tabel 3.7. Blandt de 5 pct. af Dansk Tipstjenestes overskud, som uddeles af Kulturministeriet til almen kulturelle formål, sker der også anvendelse til litterære formål, jf. tabel 2.6.

Ved Fritidsundersøgelsen 1975 oplyste 41 pct. af den voksne befolkning at være i gang med en bog for tiden, heraf 23 pct. med skønlitteratur, 7 pct. med krimi og 7 pct. med faglitteratur, jf. tabel 15.1, kol. 6-10. Samtidig blev der spurgt om, hvor mange bøger familien havde; 10 pct. svarede henholdsvis under 10 og over 500, mens 1/3 havde 100-500 og 1/4 henholdsvis 10-50 og 50-100, jf. tabel 15.1, kol. 1-5.

I 1973 nedsatte Kulturministeren et bogudvalg, som bl.a. overvejer vilkårene for produktion, distribution og brugen af bøger for at sikre og eventuelt øge udbuddet af kvalitetsbøger. Udvalget har foreløbig afgivet delrapporter om børnebogens situation (1976) og om biblioteksafgiften (1977).

Tabel 3.1 Udkomne bøger. Skøn- og faglitteratur i alt  
Books published (number of titles): fiction and non-fiction

	Antal titler						
	1	2	3	4	5	6	7
	Bøger og småtryk i alt	Danske forfattere 1)	Småtryk under 49 sider	Heraf 1. udgaver Bøger og småtryk		Skolebøger <sup>2)</sup>	Børnebøger
1960	3.521	1.652 <sup>5)</sup>	698	...	...	477	272 <sup>6)</sup>
1961	3.967	1.764 <sup>5)</sup>	876	...	...	614	252 <sup>6)</sup>
1962	4.257	1.876 <sup>5)</sup>	868	...	...	736	184 <sup>6)</sup>
1963	3.753	1.922 <sup>5)</sup>	1.056	...	...	833	222 <sup>6)</sup>
1964	4.658	1.955 <sup>5)</sup>	949	...	...	777	237 <sup>6)</sup>
1965	4.778	2.003 <sup>5)</sup>	994	...	...	765	277 <sup>6)</sup>
1966	5.536	2.243 <sup>5)</sup>	1.379	...	...	767	309 <sup>6)</sup>
1967	4.895	3.036	1.190	3.837	1.057	455	349
1968	4.972	3.038	1.201	3.974	1.057	537	382
1969	4.978	3.285	1.336	3.979	1.191	537	421
1970	5.052	3.204	1.301	4.000	1.180	526	585
1971	5.339	3.338	1.364	4.482	1.265	436	561
1972	6.547	4.285	1.884	5.604	1.758	573	708
1973	6.500	4.493	2.079	5.652	1.953	504	691
1974	6.822	4.657	2.233	5.959	2.094	442	631
1975 3)	7.068	5.128	2.298	6.097	2.129	599	799
1976 4) ....	6.836	4.601	2.289	5.876	2.094	616	790
1977	8.021	5.290	2.802	6.930	2.569	705	934

Anm. Tabellen viser antal titler; udeladt er uændrede optryk, årbøger og nye tidsskrifter samt kommissionsartikler for udenlandske forlag.

Opgørelsesmåden blev med virkning fra 1967 ændret i overensstemmelse med internationale regler, hvorfor statistikken fra og med 1967 ikke kan sammenlignes med tidligere år.

- 1) Såvel udgivelser på dansk som oversættelser til andre sprog. Opgørelsesmåden blev ændret med virkning fra 1976, hvorefter bøger af danske forfattere skrevet på engelsk ikke længere opføres under danske forfattere.
- 2) Inkl. lærebøger til og med gymnasieniveau samt for faglige uddannelser ekskl. højere videregående uddannelser, voksenundervisning og selvstudium.
- 3) Statistikken baseret på 54 ugers bogfortegnelser.
- 4) Statistikken baseret på 50 ugers bogfortegnelser
- 5) Ekskl. skolebøger samt småtryk under 49 sider.
- 6) Inkl. fagbøger, men ekskl. småtryk under 49 sider.

Kilde: Bibliotekar Viggo Bredsdorff (1960-1966) og Bibliotekscentralen (fra 1967) på grundlag af Dansk Bogfortegnelse.

TRANSLATION - Column 1: books and pamphlets; 2-7: of which; 2: Danish authors; 3: pamphlets (under 49 pages); 4-5: first editions; 4: books and pamphlets; 5: of which pamphlets; 6: school textbooks; 7: children's books.

Tabel 3.2 Udkomne bøger. Skønlitteratur  
Books published: fiction

	Heraf						
	Bøger og småtryk i alt	Danske forfattere 1)	Småtryk under 49 sider	1. udgaver Bøger og småtryk	Heraf småtryk	Skolebøger <sup>2)</sup>	Børnebøger
	1	2	3	4	5	6	7
	Antal titler						
1960 .....	589	224 <sup>5)</sup>	34	...	...	...	...
1961 .....	589	213 <sup>5)</sup>	46	...	...	...	...
1962 .....	667	233 <sup>5)</sup>	42	...	...	...	...
1963 .....	782	284 <sup>5)</sup>	48	...	...	...	...
1964 .....	765	295 <sup>5)</sup>	46	...	...	...	...
1965 .....	755	318 <sup>5)</sup>	44	...	...	...	...
1966 .....	946	372 <sup>5)</sup>	74	...	...	...	...
1967 .....	1.622	546	214	1.245	187	77	323
1968 .....	1.650	510	219	1.317	198	88	329
1969 .....	1.503	562	310	1.193	275	67	337
1970 .....	1.574	523	312	1.208	303	59	497
1971 .....	1.731	569	339	1.468	328	64	486
1972 .....	1.831	718	469	1.562	450	86	608
1973 .....	1.656	682	444	1.396	427	59	602
1974 .....	1.662	629	407	1.419	381	44	530
1975 3) .....	1.505	610	484	1.276	455	64	644
1976 4) .....	1.486	575	449	1.250	421	88	587
1977 .....	1.870	663	578	1.586	540	111	706

Anm., noter og kilde, se tabel 3.1.

TRANSLATION: see table 3.1.

Tabel 3.3 Udkomne bøger. Faglitteratur  
Books published: non-fiction

	Heraf						
	Bøger og småtryk i alt	Danske forfattere 1)	Småtryk under 49 sider	1. udgaver Bøger og småtryk	Heraf småtryk	Skolebøger <sup>2)</sup>	Børnebøger
	1	2	3	4	5	6	7
	Antal titler						
1960 .....	2.932	1.428 <sup>5)</sup>	664	...	...	...	...
1961 .....	3.378	1.551 <sup>5)</sup>	830	...	...	...	...
1962 .....	3.590	1.643 <sup>5)</sup>	826	...	...	...	...
1963 .....	3.971	1.638 <sup>5)</sup>	1.008	...	...	...	...
1964 .....	3.893	1.660 <sup>5)</sup>	903	...	...	...	...
1965 .....	4.023	1.685 <sup>5)</sup>	950	...	...	...	...
1966 .....	4.590	1.871 <sup>5)</sup>	1.305	...	...	...	...
1967 .....	3.273	2.490	976	2.592	870	378	26
1968 .....	3.322	2.528	982	2.657	859	449	53
1969 .....	3.475	2.723	1.026	2.786	916	470	84
1970 .....	3.478	2.681	989	2.792	877	467	88
1971 .....	3.608	2.769	1.025	3.014	937	372	75
1972 .....	4.716	3.567	1.415	4.042	1.308	487	100
1973 .....	4.844	3.811	1.635	4.256	1.526	445	89
1974 .....	5.160	4.028	1.826	4.540	1.713	398	101
1975 3) .....	5.563	4.518	1.814	4.821	1.674	535	155
1976 4) .....	5.350	4.026	1.840	4.629	1.673	528	203
1977 .....	6.151	4.627	2.224	5.344	2.029	594	228

Anm., noter og kilde, se tabel 3.1.

TRANSLATION: see table 3.1.

Tabel Udkomne bøger fordelt efter originalsprog, 1967-1977

3.4 Books published, by original language. 1967-1977

	Bøger og småtryk i alt	Dansk	Færøsk	Grønlandsk	Finsk	Islandsk	Norsk	Svensk	Amerikansk	Engelsk	Fransk	Tysk	Russisk	Andre sprog	Fler-sprogede
	1	2	3	4	5	6	7	8	9	10	11	12	13	14	15
Antal titler															
1967	4.895	3.036	1	1	12	5	58	178	494	451	125	151	18	131	234
1968	4.972	3.038	2	-	17	8	55	166	477	559	113	161	24	130	222
1969	4.978	3.285	-	-	10	3	55	203	438	480	93	139	4	97	171
1970	5.052	3.204	1	3	12	5	44	191	516	458	96	162	20	128	212
1971	5.339	3.338	1	1	4	6	37	236	549	567	104	140	26	143	187
1972	6.547	4.285	3	18	9	4	56	274	491	641	151	176	35	156	248
1973	6.500	4.493	-	10	12	2	77	279	403	552	134	175	26	142	195
1974	6.822	4.657	6	40	5	6	58	280	457	541	138	199	27	163	245
1975 1)	7.068	5.128	-	22	7	5	43	255	332	520	135	221	22	127	251
1976 2)	6.836	4.601	3	9	10	5	56	238	1.186	153	205	29	116	225	
1977	8.021	5.290	2	9	4	6	83	279	1.485	157	258	28	171	249	

Anm. Omfatter såvel oversættelser som skrifter på originalsprog.

Fra 1976 opføres bøger af danske forfattere skrevet på engelsk under engelsk originalsprog mod tidligere dansk originalsprog.

1) Statistikken baseret på 54 ugers bogfortegnelser.

2) Statistikken baseret på 50 ugers bogfortegnelser.

Kilde: Dansk Bogfortegnelse (Bibliotekscentralen).

TRANSLATION - Column 1: books and pamphlets, total 2: Danish; 3: Faroese; 4: Greenlandic; 5: Finnish; 6: Icelandic; 7: Norwegian; 8: Swedish; 9: American English; 10: British English; 11: French; 12: German; 13: Russian; 14: other languages; 15: bi- or multilingual.

Tabel Bogsalget fra danske forlag

3.5 Danish publishers' book sales

	Forlagenes omsætning i "boglade kr." inkl. moms		Solgte enheder <sup>1)</sup>	
	Løbende priser	Faste priser <sup>2)</sup>	I alt	Pr. indbygger <sup>3)</sup>
	1	2	3	4
	Mill.kr.		Mill.stk.	
1960	160	160	11,3	2,5
1961	...	...	12,4	2,7
1962	208	185	15,6	3,4
1963	...	...	14,5	3,1
1964	264	213	...	...
1965	...	...	27,0	5,7
1966	340	241	...	...
1967	427	287	...	...
1968	452	292	...	...
1969	510	315	...	...
1970	540	307	...	...
1971	603	323	38,0	7,7
1972	644	320	...	...
1973	696	311	42,0	8,4
1974	792	314	41,5	8,2
1975	887	309	44,0	8,7
1976	978	313	45,0	8,9

Anm. Bygger på oplysninger om salg af danske bøger inkl. genoptryk fra de 85 pct. af forlagene (målt efter omsætning), der er medlemmer af Den danske Forlæggerforening, og et skøn over de sidste 15 pct.

1) Skønsmæssige angivelser, jf. anm.

2) Se bilag 1.

3) Middelfolketallet.

Kilde: Det danske Bogmarked: Forlagsstatistikken.

TRANSLATION - Columns 1-2: sales at retail prices, incl. VAT; 1: current prices; 2: constant prices; 3-4: units sold (in millions); 3: total; 4: per head of mean population.

Tabel Biblioteksafgiften til forfattere  
3.6 The library fee to authors

	Bevilling <sup>1)</sup>	Bibliotekernes samlede bog- bestand 2)	Fordelings- grundlag 3)	Vederlag pr. bind	Antal forfatter- navne
	1	2	3	4	5
	1.000 kr.	1.000 bind	1.000 bind	Øre	
1960/61 .....	745	9.757	2.006	34	1.122
1961/62 .....	829	10.411	2.109	36	1.191
1962/63 .....	972	10.422	2.239	40	1.255
1963/64 .....	1.156	10.967	2.362	45	1.282
1964/65 .....	1.339	11.616	2.479	50	1.342
1965/66 .....	2.293	12.465	2.707	76	1.425
1966/67 .....	2.829	13.307	2.822	92	1.480
1967/68 .....	3.682	14.501	3.136	110	1.558
1968/69 .....	4.219	16.002	3.388	118	1.659
1969/70 .....	5.170	17.440	3.917	126	1.867
1970/71 .....	5.921	19.557	4.701	121	1.988
1971/72 .....	6.571	22.035	5.318	119	2.225
1972/73 .....	7.823	25.036	6.184	122	2.401
1973/74 .....	8.982	27.741	7.419	115	2.701
1974/75 .....	10.504	30.581	8.551	117	2.947
1975/76 .....	15.500	32.713	9.337	166	3.148
1976/77 .....	18.702	35.216	10.448	179	3.338
1977/78 .....	21.764	...	11.109	196	3.598

1) Beløbet til oversættere er medregnet fra 1965/66 til og med 1974/75.

2) Ved udgangen af det foregående finansår. Tallet omfatter folke- og skolebibliotekerne, men ikke de fælleskommunale samlinger (1.375.000 bind pr. 31. marts 1976).

3) Ifølge den årlige optælling ved finansårets begyndelse. De fælleskommunale samlinger indgår i optællingen fra 1965/66.

Kilde: Bibliotekstilsynet.

TRANSLATION - Column 1: available funds; 2: stock of library books (thousands of volumes); 3: allocation basis; 4: allocated fee per volume; 5: number of authors.

Tabel Statens Kunstfond's tilskud til den litterære kunst  
3.7 The Government Art Fund's grants to literature

Regnskabs- periode (fi- nansår)	Beretnings- periode	Tilskud i alt		3-årige stipendier		Engangsydelser		Produktionspræmier	
		Beløb	Antal nyudde- linger	Beløb	Antal udde- linger	Beløb	Antal udde- linger	Beløb	Antal udde- linger
		1	2	3	4	5	6	7	
		1.000 kr.	1.000 kr.			1.000 kr.			1.000 kr.
1964/65	1/1 65- 31/3 65	478	30	6	248	68	200	20	
1965/66	1/4 65- 31/3 66	667	155	7	412	56	100	10	
1966/67	1/4 66-31/12 67	624	295	7	249	78	80	8	
1967/68	1/1 68-31/12 68	861	400	6	351	54	110	20	
1968/69	1/1 69-31/12 69	864	365	6	369	78	130	12	
1969/70	1/1 70-31/12 70	1.070	375	5	560	64	135	25	
1970/71	1/1 71-31/12 71	1.126	365	5	566	74	195	24	
1971/72	1/1 72-31/12 72	1.200	395	5	625	69	180	26	
1972/73	.....	1.193	400	.	603	.	190	.	
1973/74	1/1 73- 31/3 74	1.358	455	6	723	77	180	25	
1974/75	1/4 74- 31/3 75	1.275	485	6	675	76	115	12	
1975/76	1/4 75- 31/3 76	1.286	465	3	721	61	100	5	
1976/77	1/4 76- 31/3 77	1.656	485	5	1.016	63	155	14	
1977/78	1/4 77- 31/3 78	1.756	545	4	1.111	76	100	10	

Anm. Beløbene refererer til regnskabsperioden (finansåret) og antal uddelinger til beretningsperioden.

Kilde: Statens Kunstfond's beretninger.

TRANSLATION - Column 1: total grants; 2-3: three-year grants; 4-5: lump sum grants; 6-7: production rewards (amount; number of new grants).

## Presse

Begrebet "Presse" anvendes inden for masse-kommunikationen som fællesbetegnelse for den del af de trykte massemedier, der udgives periodisk. Inden for "Pressen" sondres der igen mellem 4 hovedgrupper, nemlig:

- 1) d\_a\_g\_s\_p\_r\_e\_s\_s\_e\_n bestående af dagblade, der udkommer dagligt eller flere gange om ugen som lokale, regionale eller landsdækkende publikationer med et aktuelt og som hovedregel alsidigt indhold, og som sælges i abonnement eller løssalg;
- 2) d\_i\_s\_t\_r\_i\_k\_t\_s\_p\_r\_e\_s\_s\_e\_n bestående af distriktsblade, der normalt udkommer ugentlig og fordeles gratis til samtlige husstande inden for et lokalt afgrænset område, og som foruden annoncer tillige ofte bringer lokale meddelelser og redaktionelle nyheder;
- 3) m\_a\_g\_a\_s\_i\_n\_p\_r\_e\_s\_s\_e\_n bestående af dels såkaldte "kulørte ugeblade", der lægger hovedvægt på underholdende og varieret læsestof med sigte på brede læserkredse, og dels specialblade med udgivelse hver uge, hver 14.dag eller hver måned indeholdende stof omhandlende afgrænsede emnekredse eller sigtende mod bestemte læsergrupper; magasinpressens opsætning er præget af anvendelse af mange og ofte flerfarvede illustrationer, og distributionen er som regel baseret på løssalg gennem kiosker m.v.;
- 4) f\_a\_g\_p\_r\_e\_s\_s\_e\_n bestående af fagblade og tidsskrifter, der hver for sig behandler stærkt afgrænsede emneområder af faglig eller hobbybetonet art, og som derfor henvender sig til specielle grupper af personer med fælles interesser, ofte afgrænset gennem medlemskab af organisationer og foreninger; både med hensyn til udgivelseshyppighed, oplag, redaktionel udformning og teknisk understyr er fagpressen præget af stor variation, og udgivelsen er normalt baseret på abonnement eller gratis udsendelse til en medlemskreds delvis betalt via foreningskontingenter.

Vigtigste kilde til løbende oplysninger om dagbladenes antal og oplag er Dansk Oplagskontrol. Den er en selvejende institution, og dagbladene s medlemskab er baseret på frivillighed, men siden 1960 har praktisk taget samtlige dagblade været tilsluttet Oplagskontrollen. Oplysningerne om dagbladene i tabel 4.1-4.4 er derfor baseret på Oplagskontrollens oplysninger, idet sammentællinger og fordelinger efter antal, oplag, hverdage/søndage, hovedstad/provins samt politisk tilhørsforhold dog er foretaget af Danmarks Statistik.

Der var i 1945 122 selvstændige dagblade, men siden da er der sket et stærkt fald i antallet, og faldet er fortsat i perioden 1960-1977 fra 85 til 49 selvstændige dagblade. Hverdagsoplaget har i hele perioden ligget på niveauet 1,6-1,8 mill. eksemplarer og har været svagt faldende i forhold til indbyggertallet og antal husstande, jf. tabel 4.12, kol. 5 og 9.

En tilsvarende udvikling har været tilfældet for søndagsaviserne, idet deres samlede oplag i perioden uændret har svaret til omkring 2/3 af det samlede hverdagsoplag. Ifølge Fritidsundersøgelsen 1975 var det 80 pct. af den voksne befolkning, som dagligt læste avis, og 20 pct., som dagligt læste flere aviser, jf. tabel 15.1, kol. 15 og 20.

Et karakteristisk træk i udviklingen siden 1960 har været, at de 2 københavnske formiddagsblade (BF og Ekstrabladet), der udgives i tabloidformat, næsten har fordoblet deres oplagstal og som landsdækkende aviser er blevet landets 2 største dagblade. Deres samlede oplag er steget fra 250.000 i 1960 til 480.000 i 1977, jf. tabel 4.1, kol. 5, og har herved forøget deres andel af dagbladene s hverdagsoplag fra 16 til 26 pct. En samtidig oplagsfremgang for en række af provinsens dagblade har dog medført, at oplagsbalancen mellem dagbladene udgivet i hovedstaden og provinsen har været omtrent uændret gennem perioden. Reduktionen i antallet af dagblade har naturligvis først og fremmest ramt aviser med de mindste oplag. Mens 75 pct. af dagbladene havde under 20.000 i hverdagsoplag i 1960, var dette kun tilfældet for knap 50 pct. af dagbladene i 1977, jf. tabel 4.2.

Fordelingen efter politisk tilhørsforhold er baseret på dagbladene s egne oplysninger til Dansk Oplagskontrol. Udviklingen siden 1960 har været præget af, at et stigende antal dagblade har erklæret sig som uafhængige. I 1960 drejede det sig om 1/6 af dagbladene repræsenterende 1/3 af oplaget, men i 1977 halvdelen af dagbladene repræsenterende næsten 3/4 af oplaget, jf. tabel 4.3-4.4 samt også tabel 4.5, der belyser udviklingen i dagbladene s ejerformer.

Udviklingen i dagbladene s økonomi belyses bl.a. i bedriftssammenligninger foretaget af Den grafiske Højskole, men omfatter kun et udvalg af provinsaviserne og er ikke medtaget i tabellerne. Derimod fremgår det af enkeltundersøgelser gengivet i tabel 4.5 samt 2.17-2.18, at dagbladene i 1973 havde en omsætning på 1,5 mia.kr., hvoraf ca. 40 pct. af indtægterne hidrørte fra annoncer og andre 40 pct. fra bladsalg.

Da det kun er en mindre del af distriktsbladene, som er tilsluttet Dansk Oplagskontrol, er

oplysningerne om distriktspressen baseret på optællinger på grundlag af årbogen Media Scandinavia, som udgives af Danske Reklamebureauers Brancheforening, jf. tabel 4.6. Mens der i perioden 1960-1977 kun har været en beskedent stigning i distriktsbladenes antal, fra ca. 270 til 340, er deres samlede oplag steget fra 1,5 til 5,3 mill., hvoraf knap halvdelen er oplagskontrolleret, mens resten er baseret på bladenes egne oplysninger. Dette svarer i 1977 til et gennemsnitligt oplag på ca. 12.000 pr. distriktsblad og er oplag på mere end 1 ugentligt eksemplar pr. indbygger og 2,5 eksemplarer pr. husstand, jf. tabel 4.12, kol. 8 og 12.

Distriktsbladenes kraftige udvikling må ses på baggrund af, at de i takt med dagbladskoncentrationen har overtaget nogle af dagbladenes informationsopgaver på lokalt plan. Samtidig har dagbladene i stigende grad engageret sig i udgivelsen af distriktsblade, således at det, jf. tabel 4.5, i 1973 var omkring 1/3 af distriktsbladene, som var dagbladsejede.

Distriktsbladene havde i 1973 en omsætning på ca. 200 mill.kr., og deres gratis uddeling er baseret på, at næsten alle indtægter hidrører fra annoncer, jf. tabel 4.7 samt 2.17-2.18. Ifølge Fritidsundersøgelsen 1975 læser ca. 82 pct. af den voksne befolkning regelmæssigt distriktsbladene, idet 11 pct. dog kun læser annoncerne og 16 pct. kun artiklerne, mens 55 pct. læser både annoncer og artikler, jf. tabel 15.1, kol. 21-23.

Den overvejende del af den egentlige magasin-presse er tilmeldt Dansk Oplagskontrol, og oversigterne over magasiner i tabel 4.8-4.9 er derfor baseret på optællinger på grundlag af Oplagskontrollens oplysninger. Magasinpressens samlede oplag har i perioden 1960-1977 ligget omkring 3 mill., hvilket i 1977 svarer til 1,5 magasin pr. husstand, jf. tabel 4.12, kol. 11. I tabel 4.8 er magasinerne fordelt på 5 hovedgrupper, hvoraf kun gruppen Billedblade udviser en markant udvikling i perioden i form af en fordobling af oplaget. 2/3 af magasinerne udkommer hver uge og flertallet af de øvrige hver måned. Halvdelen af magasinerne har i 1977 et oplag over 100.000, jf. tabel 4.9. Magasinpressens omsætning var i 1973 på ca. 500 mill.kr., hvoraf

ca. 1/4 blev finansieret gennem annoncer, jf. tabel 2.17-2.18. Ifølge Fritidsundersøgelsen 1975 var det knap halvdelen af den voksne befolkning, som regelmæssigt læser ugeblade og magasiner, mens knap 20 pct. læser tegneseriehæfter, især de yngre, jf. tabel 15.1, kol. 24-25.

Fagpressen er den del af pressen, som er dårligst statistisk belyst. Kun ca. 150 fagblade og tidsskrifter er tilmeldt Dansk Oplagskontrol. De knap 500 fagblade og tidsskrifter, der er optaget i Media Scandinavia, repræsenterer kun den del af de annoncebærende, som gennem optagelse heri søger at øge deres annonceindtægter. En lang række andre fagblade udgives af faglige organisationer og foreninger, som finansierer udgivelsen via kontingenter, hvorfor disse blade er mindre afhængige af annonceindtægter.

Da bibliotekerne ikke foretager nogen systematisk optælling på grundlag af pligtafleveringen af periodica, gennemførte Danmarks Statistik for året 1974 en optælling på grundlag af bibliotekernes periodicafortegnelser, jf. tabel 4.10.

Af tabellen fremgår, at der efter reduktion af dagblade, distriktsblade og magasiner registreredes ca. 3.200 andre periodica. Heraf havde knap 1.000 enten skiftende eller uoplyst udgivelseshyppighed, mens ca. 400 udkom én gang årligt og typisk havde karakter af opslagsværker, årsberetninger o.lign.

Tilbage var ca. 1.800 fagblade og tidsskrifter med en udgivelseshyppighed på mellem 2 og 52 numre om året, heraf ca. 40 pct. 10-12 numre pr. år. Der foreligger ingen opgørelse af disse bladenes samlede oplag, men en opgørelse i tabel 4.11 på grundlag af 458 blade i Media Scandinavia 1973 viser et samlet månedligt oplag på 8,3 mill. svarende til 4 eksemplarer pr. husstand om måneden med et gennemsnitligt månedligt oplag pr. blad på 18.000. Over halvdelen af bladene havde dog et oplag pr. nummer på under 5.000 eksemplarer. Fagpressens omsætning er i tabel 2.18 anslået til ca. 300 mill. kr. i 1973 med omkring halvdelen finansieret gennem annoncer.

Oplysninger om elever og afgangseksaminer i forbindelse med den nye uddannelse ved Danmarks Journalisthøjskole er vist i tabel 14.1.



Tabel Oplagskontrollerede dagblade fordelt efter hverdage/søndage og hovedstad/provins  
4.1 Daily newspapers, on weekdays and Sundays, in Copenhagen and the provinces

1. halvår	Hverdage <sup>1)</sup>						Søndage <sup>2)</sup>						
	Hele landet		Hovedstaden		Provinsen		Hele landet		Hovedstaden		Provinsen		
	Antal	Oplag	Antal	Oplag	Antal	Oplag	Antal	Oplag	Antal	Oplag	Antal	Oplag	
	: blade	: i alt	: blade	: i alt	: Heraf	: blade	: blade	: blade	: blade	: blade	: blade	: blade	
	1	2	3	4	5	6	7	8	9	10	11	12	13
	1.000		1.000		1.000		1.000		1.000		1.000		
1960	85	1.600	11	704	252	74	896	18	1.248	6	689	12	559
1961	73	1.600	10	692	266	63	908	17	1.224	5	654	12	570
1962	70	1.613	10	697	265	60	916	17	1.240	5	660	12	580
1963	62	1.598	10	714	244	52	884	17	1.236	5	646	12	590
1964	61	1.624	10	735	242	51	889	16	1.240	5	657	11	583
1965	60	1.649	10	750	258	50	899	16	1.257	5	667	11	590
1966	58	1.695	10	775	288	48	920	16	1.273	5	669	11	604
1967	58	1.728	10	802	324	48	926	16	1.294	5	686	11	608
1968	57	1.758	10	762	351	47	996	15	1.305	4	695	11	610
1969	57	1.780	10	779	376	47	1.001	14	1.317	4	702	10	615
1970	55	1.790	9	779	396	46	1.011	14	1.294	4	679	10	615
1971	54	1.793	9	788	424	45	1.005	15	1.307	5	682	10	625
1972	53	1.808	9	849	461	44	959	12	1.289	4	665	8	624
1973	53	1.830	9	864	477	44	966	12	1.260	4	630	8	630
1974	49	1.792	9	860	480	40	932	11	1.237	4	623	7	614
1975	49	1.723	9	822	457	40	901	11	1.214	4	596	7	618
1976	48	1.756	9	839	467	39	917	11	1.238	4	603	7	635
1977 4)	49	1.840	10	888	483	39	952	11	1.281	4	624	7	657

Anm. Omfatter alene dagblade, for hvilke kontrolleret oplag er offentliggjort for pågældende halvår.

1) Dagblade med mindst 5 ugentlige udgaver (ekskl. Licitationen og Erhvervsbladet).

2) Inkl. Weekendavisen (fra 1971).

3) BT og Ekstrabladet.

4) Oplagstallene er påvirket af konflikter og omfatter for en række dagblade kun januar måned 1977.

Kilde: Dansk Oplagskontrols Oplagsbulletin.

TRANSLATION - Columns 1-7: weekdays; 8-13: Sundays; 1-2: all Denmark (number of newspapers; total circulation); 3-5: Copenhagen; 3: number of newspapers; 4-5: circulation; 4: total; 5: of which BT and Ekstrabladet; 6-7: the provinces (number of newspapers; circulation). - Note: the table relates to daily newspapers whose circulation is controlled by the Danish Audit Bureau of Circulations.

Tabel Oplagskontrollerede dagblade fordelt efter oplagets størrelse. 1960 og 1977  
4.2 Daily newspapers, by size of circulation. 1960 and 1977

1. halvår	Antal blade i alt	Oplag i 1.000													
		Under: 5	5-9	10-19	20-29	30-39	40-49	50-74	75-99	100-149	150-199	200-249	250-299	300-	
		1	2	3	4	5	6	7	8	9	10	11	12	13	14
<u>Hverdage</u>															
<u>1960:</u>															
Hovedstaden .....	11	-	2	1	3	-	1	-	1	1	2	-	-	-	-
Provinsen .....	74	23	13	25	6	4	1	2	-	-	-	-	-	-	-
<u>Hele landet</u> .....	85	23	15	26	9	4	2	2	1	1	2	-	-	-	-
<u>1977:</u>															
Hovedstaden .....	10	1	-	2	1	-	1	1	-	2	-	2	-	-	-
Provinsen .....	39	4	5	11	9	4	1	4	1	-	-	-	-	-	-
<u>Hele landet</u> .....	49	5	5	13	10	4	2	5	1	2	-	2	-	-	-
<u>Søndage</u>															
<u>1960:</u>															
Hovedstaden .....	6	1	-	1	-	1	-	1	-	-	-	-	-	1	1
Provinsen .....	12	-	-	4	2	2	-	2	1	1	-	-	-	-	-
<u>Hele landet</u> .....	18	1	-	5	2	3	-	3	1	1	-	-	-	1	1
<u>1977:</u>															
Hovedstaden .....	4	-	-	-	-	-	1	-	-	1	-	2	-	-	-
Provinsen .....	7	-	-	-	-	1	-	2	1	2	1	-	-	-	-
<u>Hele landet</u> .....	11	-	-	-	-	1	1	2	1	3	1	2	-	-	-

Kilde: Dansk Oplagskontrols Oplagsbulletin.

TRANSLATION - Column 1: number of newspapers, total; 2-14: by circulation in thousands. - See also table 4.1.

Tabel Oplagskontrollerede dagblade fordelt efter politisk tilhørsforhold  
4.3 Daily newspapers, by political affiliation

1. halvår	Antal blade i alt	Politisk tilhørsforhold									
		Socialdemokratisk	Radikal	Uafhængig radikal	Konservervativ	Uafhængig konservativ	Venstre	Uafhængig venstre	Kommunistisk	Uafhængig øvrigt	
		1	2	3	4	5	6	7	8	9	10
<u>Antal blade</u>											
1960 .....	85(61)	23 (29)	7 (2)	- (-)	9 (7)	4 (1)	30 (21)	1 (1)	1 (-)	10 (-)	
1961 .....	73(64)	14 (32)	7 (2)	- (-)	7 (6)	4 (1)	29 (22)	1 (1)	1 (-)	10 (-)	
1962 .....	70(63)	14 (25)	7 (2)	- (-)	5 (6)	4 (1)	29 (28)	1 (1)	1 (-)	9 (-)	
1963 .....	62(48)	9 (12)	7 (1)	- (-)	5 (6)	4 (1)	27 (27)	1 (1)	1 (-)	8 (-)	
1964 .....	61(66)	8 (29)	7 (2)	- (-)	5 (6)	4 (1)	27 (27)	1 (1)	1 (-)	8 (-)	
1965 .....	60(62)	8 (29)	6 <sup>1)</sup> (1)	- (-)	5 (5)	4 (-)	26 <sup>1)</sup> (21)	2 (6)	1 (-)	8 (-)	
1966 .....	58(65)	8 (27)	6 (-)	- (-)	5 (7)	4 (1)	24 (24)	2 (6)	1 (-)	8 (-)	
1967 .....	58(70)	8 (27)	6 (-)	- (-)	5 (7)	4 (1)	24 (29)	2 (6)	1 (-)	8 (-)	
1968 .....	57(69)	7 (24)	6 (-)	- (-)	5 (6)	4 (1)	23 (29)	3 (6)	1 (-)	8 (3)	
1969 .....	57(65)	7 (22)	6 (-)	- (-)	5 (6)	4 (1)	24 (27)	2 (6)	1 (-)	8 (3)	
1970 .....	55(68)	6 <sup>2)</sup> (22)	4 (-)	2 (-)	5 (6)	4 (1)	24 (29)	2 <sup>2)</sup> (7)	1 (-)	7 (3)	
1971 .....	54(53)	6 <sup>2)</sup> (13)	4 (-)	2 (-)	5 (6)	3 (1)	23 (25)	2 <sup>2)</sup> (6)	1 (-)	8 (2)	
1972 .....	53(43)	6 (4)	4 (-)	2 (-)	5 (5)	3 (1)	23 (25)	1 (6)	1 (-)	8 (2)	
1973 .....	53(44)	6 (4)	4 (-)	2 (-)	4 (1)	4 (-)	22 (23)	1 (6)	1 (-)	9(10)	
1974 .....	49(39)	3 (-)	5 (-)	2 (-)	3 (-)	3 (-)	21 (23)	1 (6)	1 (-)	10(10)	
1975 .....	49(36)	3 (-)	3 (-)	2 (-)	2 (1)	2 (-)	22 (25)	1 (-)	1 (-)	13(10)	
1976 .....	48(32)	3 (-)	3 (-)	2 (-)	2 (1)	2 (-)	15 (19)	7 (6)	1 (-)	13 (6)	
1977 .....	49(30)	3 (-)	3 (-)	2 (-)	2 (1)	2 (-)	15 (18)	7 (5)	2 (-)	13 (6)	

Anm. Angiver antal hovedblade (hverdage) og i parentes antal aflæggerblade og lokaludgaver med udskiftning af lokalt stof. Fordelingen efter politisk tilhørsforhold bygger på bladernes egne oplysninger til Dansk Oplagskontrol i de enkelte år.

1) Langelands Folkeblad (radikal og venstre) er opført under venstre.

2) Nordjyske Morgenblade (socialdemokratisk og uafhængig venstre) er opført under uafhængig venstre.

Kilde: Dansk Oplagskontrols Oplagsbulletin.

TRANSLATION: see table 4.4.

Figur 4.A Antal oplagskontrollerede dagblade og deres oplag hverdage og søndage 1960-1977  
Daily newspapers and their circulation on weekdays and Sundays 1960-1977

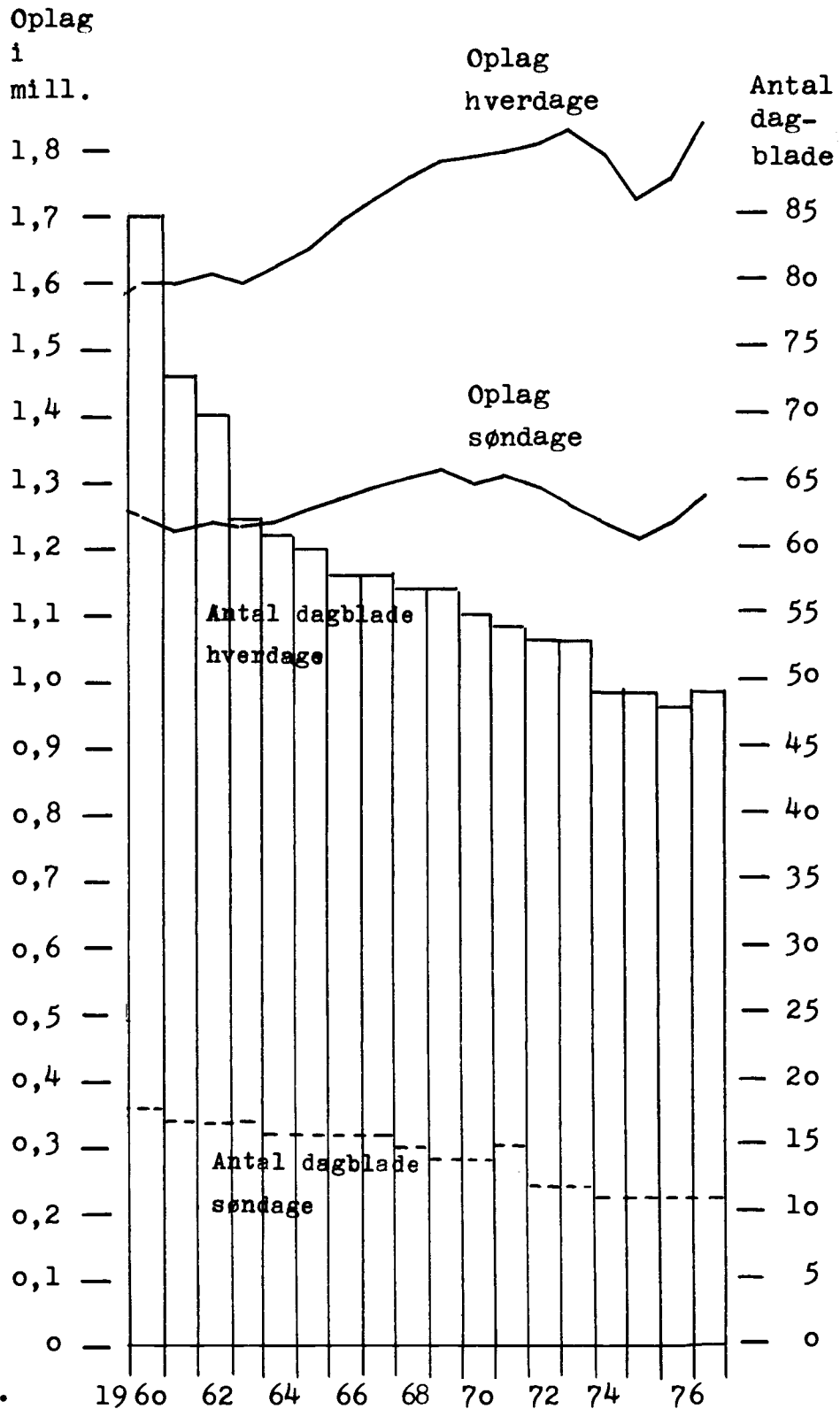

Tabel 4.4 Oplagskontrollerede dagblades hverdagsoplag fordelt efter politisk tilhørsforhold  
Weekday circulation of daily newspapers, by political affiliation

1. halvår	Politisk tilhørsforhold									
	Samlet oplag i alt	Socialdemokratisk	Radikal	Uafhængig radikal	Konservativ	Uafhængig konservativ	Venstre	Uafhængig venstre	Kommunistisk	Uafhængig øvrigt
	1	2	3	4	5	6	7	8	9	10
	Oplag i 1.000									
1960	1.600	174	263	-	162	423	430	22	7	119
1961	1.600	175	277	-	141	362	440	22	7	176
1962	1.613	169	287	-	143	360	451	22	7	174
1963	1.598	161	264	-	149	361	468	21	7	167
1964	1.624	164	265	-	156	366	476	20	7	170
1965	1.649	163	276	-	163	371	458	39	7	172
1966	1.695	157	307	-	171	371	464	40	7	178
1967	1.728	155	331	-	172	374	468	40	6	182
1968	1.758	153	350	-	177	378	468	40	6	186
1969	1.780	150	367	-	181	377	469	39	6	191
1970	1.790	148	47	335	183	372	475	40	5	185
1971	1.793	126	48	344	185	366	481	37	5	201
1972	1.808	98	48	360	187	380	489	25	6	215
1973	1.830	94	48	367	155	385	487	25	9	260
1974	1.792	75	48	355	86	430	483	25	9	281
1975	1.723	71	42	337	82	397	473	25	10	286
1976	1.756	70	43	349	33	360	349	147	10	395
1977	1.840	74	46	367	35	367	356	150	15	430

Anm. Fordelingen efter politisk tilhørsforhold bygger på bladenes egne oplysninger til Dansk Oplagskontrol.  
Kilde: Dansk Oplagskontrols Oplagsbulletin.

TRANSLATION - Column 1: number of newspapers, total; 2-10: political affiliation; 2: Social Democratic; 3: Social-Liberal; 4: independent Social-Liberal; 5: Conservative; 6: independent Conservative; 7: Liberal; 8: independent Liberal; 9: Communist or Socialist; 10: independent, other.

Tabel 4.5 Dagbladene fordelt efter ejerformer. 1958, 1968 og 1973  
Daily newspapers, by form of ownership. 1958, 1968 and 1973

	Antal dagblade <sup>1)</sup>			Oplag <sup>2)</sup> procentvis fordelt			1973					
	1958	1968	1973	1958	1968	1973	Dagbladsoplag <sup>2)</sup>	Dagbladsdistriktsblade	Dagbladsdistriktsblade	Indtægter	Heraf	Avis- og Annoncer
	1	2	3	4	5	6	7	8	9	10	11	12
				Pct.			1.000	1.000		Mill.kr.		
Privateje <sup>3)</sup>	43	25	21	51,1	51,0	37,0	751	35	685	605	220	263
Delt, ulige selskabseje <sup>4)</sup>	19	11	5	19,0	25,1	6,4	129	7	144	87	29	34
Demokratisk selskabseje <sup>5)</sup>	27	14	12	15,7	13,4	10,8	220	8	88	142	55	58
Foreningseje	20	9	8	12,9	9,4	6,3	128	-	-	77	40	26
Selveje <sup>6)</sup>	1	1	9	1,3	1,1	39,5	801	51	785	544	244	242
<b>Tilsammen</b>	<b>110</b>	<b>60</b>	<b>55</b>	<b>100,0</b>	<b>100,0</b>	<b>100,0</b>	<b>2.029</b>	<b>101</b>	<b>1.702</b>	<b>1.455</b>	<b>588</b>	<b>623</b>

1) Inkl. Weekendavisen.

2) Fordelt oplag (gnstl. hverdagsoplag + 1/6 af evt. søndagsoplag).

3) Enkeltpersoner, familier eller selskaber kontrolleret af mindre end 6 parthavere.

4) Aktieselskaber m.v., hvor stemmeret varierer med aktiebesiddelsen fordelt på 6 personer og derover.

5) Aktie- eller andelselskaber m.v. med én stemme pr. parthaver uanset aktiebesiddelsens omfang.

6) Institutioner med selvsupplerende ledelse.

Kilde: Erik Lund og Niels Thomsen: Ejer- og kontrolforhold i dansk presse (Pressens Årbog 1974).

TRANSLATION - Columns 1-3: number of newspapers; 4-6: percentage distribution of circulation; 7: allocated circulation; 8-9: district papers owned by daily newspapers; 8: number; 9: weekly circulation; 10-12: revenues; 10: total; 11-12: of which; 11: newspaper sales; 12: advertisements. - Row 1: privately owned (by less than six persons); 2: companies, voting strength related to number of shares held; 3: companies, one vote per shareholder; 4: associations, etc.; 5: non-profit institutions with self appointing boards; 6: total.

Tabel 4.6 Distriktsblade fordelt efter landsdele  
District papers, by region

2. halv-år	Fordelt efter landsdele															
	Heraf						Fordelt efter landsdele									
	Distriktsblade i alt		Oplagskontrol- lerede		Ikke oplagskontrollerede		Hovedstadsregionen		Sjælland i øvrigt		Lolland-Falster, Bornholm		Fyn		Jylland	
	Antal	Oplag	Antal	Oplag	Antal	Oplag	Antal	Oplag	Antal	Oplag	Antal	Oplag	Antal	Oplag	Antal	Oplag
	1	2	3	4	5	6	7	8	9	10	11	12	13	14	15	16
	1.000		1.000		1.000		1.000		1.000		1.000		1.000		1.000	
1960 ..	269	1.487	22	216	247	1.271	40	478	31	161	15	70	27	129	156	649
1961 ..	269	1.604	15	152	254	1.452	41	570	31	144	15	93	27	134	155	663
1962 ..	276	1.728	19	207	257	1.521	41	577	32	174	14	93	29	164	160	720
1963 ..	280	1.935	20	314	260	1.621	45	694	35	232	15	99	29	154	156	756
1964 ..	290	2.276	23	406	267	1.870	52	891	36	255	14	106	30	214	158	810
1965 ..	288	2.349	22	398	266	1.951	54	982	36	264	13	93	30	214	155	796
1966 ..	279	2.277	20	391	259	1.886	56	1.028	36	260	12	88	28	153	147	748
1967 ..	289	2.354	22	473	267	1.881	57	1.050	34	239	11	87	27	161	160	817
1968 ..	297	2.649	32	644	265	2.005	63	1.264	35	276	11	90	27	181	161	838
1969 ..	315	2.819	32	594	283	2.225	78	1.354	35	253	11	89	28	174	163	949
1970 ..	316	3.209	49	1.113	267	2.096	69	1.492	36	312	12	94	30	231	169	1.080
1971 ..	352	3.648	76	1.503	276	2.145	78	1.455	41	416	16	193	27	220	190	1.364
1972 1)	357	4.227	86	1.868	271	2.359	82	1.847	35	279	12	126	40	385	188	1.590
1973 1)	341	4.516	87	2.098	254	2.418	79	1.886	34	311	13	132	31	414	184	1.773
1974 1)	338	4.645	91	2.193	247	2.452	77	1.895	35	358	13	137	30	409	183	1.846
1975 1)	339	4.795	90	2.182	249	2.613	77	1.871	35	390	13	147	29	394	185	1.993
1976 1)	328	4.772	84	2.250	244	2.522	77	2.002	34	373	14	145	29	429	174	1.823
1977 ..	341	5.345	94	2.631	247	2.714	80	2.267	33	362	15	166	31	444	182	2.106

1) For de oplagskontrollerede distriktsblade refererer oplagstallene til Dansk Oplagskontrols opgørelser for 1. halvår det følgende år.

Kilde: Media Scandinavia.

TRANSLATION - Columns 1-2: district papers, total; 3-4: papers whose circulation is controlled by the Danish Audit Bureau of Circulations; 5-6: papers whose circulation is not controlled by the Bureau; 7-8: the Copenhagen region; 9-10: rest of Zealand; 11-12: Lolland-Falster and Bornholm; 13-14: Funen; 15-16: Jutland (number; circulation).

Tabel 4.7 Distriktsblade fordelt på landsdele efter oplagets størrelse og husstandsdekning, 1973  
District papers, by region and size of circulation, 1973

Landsdele	Oplagsgruppe				Samlet oplag/uge		Samlet annonce-omsætning
	Antal blade i alt		5.000-9.999		10.000 og derover		
	1	2	3	4	5	6	
	Antal blade				1.000	Stk.	Mill.kr.
Hovedstadsområdet .	58	2	5	51	1.135	1,88	79,1
Sjælland i øvrigt .	56	11	17	28	648	2,30	37,6
Lolland-Falster og Bornholm .....	13	6	2	5	133	1,97	4,2
Fyn med øer .....	28	4	9	15	336	1,98	11,0
Jylland .....	167	52	53	62	1.552	1,90	64,5
<b>Hele landet .....</b>	<b>322</b>	<b>75</b>	<b>86</b>	<b>161</b>	<b>3.804</b>	<b>1,95</b>	<b>196,4</b>

Kilde: De danske afsætnings- og reklameomkostninger i 1973 (Institut for Afsætningsøkonomi, Handelshøjskolen i København).

TRANSLATION - Column 1: number of papers, total; 2-4: by size of circulation; 5-6: weekly circulation; 7: total; 8: per household; 9: advertising revenues. - Rows: see table 4.6 (heading).

## Afsnit 4

## Presse

Tabel Oplagskontrollerede magasiner fordelt på hovedgrupper  
4.8 Magazines, by type

1. halv-år	: Samtlige blade :		: Familieblade <sup>1)</sup> :		: Kvindeblade <sup>2)</sup> :		: Billedblade <sup>3)</sup> :		: Tegneserier <sup>4)</sup> :		: Andre blade :	
	: Antal :	: Oplag :	: Antal :	: Oplag :	: Antal :	: Oplag :	: Antal :	: Oplag :	: Antal :	: Oplag :	: Antal :	: Oplag :
	: 1 :	: 2 :	: 3 :	: 4 :	: 5 :	: 6 :	: 7 :	: 8 :	: 9 :	: 10 :	: 11 :	: 12 :
		1.000		1.000		1.000		1.000		1.000		1.000
1960 ..	37	3.116	6	1.189	5	430	2	347	3	208	21	942
1961 ..	36	3.117	6	1.204	5	510	2	323	2	178	21	902
1962 ..	36	3.072	6	1.176	5	491	2	308	2	182	21	915
1963 ..	36	3.012	6	1.213	6	595	2	317	1	133	21	754
1964 ..	33	3.083	6	1.288	6	647	2	302	1	129	18	717
1965 ..	33	3.157	6	1.335	5	540	2	298	1	145	19	839
1966 ..	31	2.975	6	1.321	5	497	2	293	1	153	17	711
1967 ..	31	3.074	6	1.301	5	485	2	343	1	173	17	772
1968 ..	33	3.064	6	1.221	5	460	2	385	1	189	19	809
1969 ..	30	2.916	6	1.195	4	413	2	378	1	201	17	729
1970 ..	30	2.841	6	1.165	4	410	2	382	1	213	17	671
1971 ..	28	2.770	6	1.170	4	379	2	426	1	217	15	578
1972 ..	32	2.965	6	1.151	4	371	2	544	1	219	19	680
1973 ..	30	3.233	6	1.174	4	397	2	649	1	220	17	793
1974 ..	30	3.108	6	1.192	4	408	2	634	1	205	17	669
1975 ..	30	2.931	6	1.020	4	394	2	614	1	196	17	707
1976 ..	31	3.142	6	1.052	4	406	2	665	1	212	18	807
1977 5)	27	3.277	6	1.134	4	468	2	719	1	211	14	745

1) Dansk Familieblad, Det Bedste, Familie Journalen, Hjemmet, Søndags-BT samt Ude og Hjemme.

2) Alt for Damerne, Eva, Femina, Flittige Hænder, Hendes Verden, Madame og Tidens Kvinder.

3) Billed-Bladet og Se & Hør.

4) Anders And, Fix og Foxi samt Skipper Skræk.

5) På grund af konflikter omfatter oplagstallene for enkelte magasiner kun januar måned 1977.

Kilde: Dansk Oplagskontrols Oplagsbulletin.

TRANSLATION - Columns 1-2: all magazines whose circulation is controlled by the Danish Audit Bureau of Circulations; 3-4: family magazines; 5-6: women's magazines; 7-8: picture magazines; 9-10: comics; 11-12: other (number; circulation).

Tabel Oplagskontrollerede magasiner fordelt efter oplagets størrelse og udgivelsehyppighed, 1960 og 1977  
4.9 Magazines, by size of circulation and frequency. 1960 and 1977

1. halvår	: Samtlige blade :		: Familieblade <sup>1)</sup> :		: Kvindeblade <sup>2)</sup> :		: Billedblade <sup>3)</sup> :		: Tegneserier <sup>4)</sup> :		: Andre blade :	
	: 1960 :	: 1977 :	: 1960 :	: 1977 :	: 1960 :	: 1977 :	: 1960 :	: 1977 :	: 1960 :	: 1977 :	: 1960 :	: 1977 :
	: 1 :	: 2 :	: 3 :	: 4 :	: 5 :	: 6 :	: 7 :	: 8 :	: 9 :	: 10 :	: 11 :	: 12 :
	Antal blade											
<u>Oplag</u>												
Under 50.000 .....	16	9	-	-	1	1	-	-	2	-	13	8
50.000- 99.999 ...	8	3	1	-	1	-	-	-	-	-	6	3
100.000-149.999 ...	7	5	1	2	2	1	1	-	1	-	2	2
150.000-199.999 ...	2	5	2	2	-	2	-	-	-	-	-	1
200.000-249.999 ...	2	2	-	1	1	-	1	-	-	1	-	-
250.000-299.999 ...	-	-	-	-	-	-	-	-	-	-	-	-
300.000-350.000 ...	1	2	1	1	-	-	-	1	-	-	-	-
350.000-399.999 ...	1	-	1	-	-	-	-	-	-	-	-	-
400.000 og derover	-	1	-	-	-	-	-	1	-	-	-	-
<u>Udgivelsehyppighed</u>												
Hver uge .....	25	17	5	5	4	3	2	2	3	1	11	6
Hver 14. dag .....	-	1	-	-	-	-	-	-	-	-	-	1
Hver måned .....	12	8	1	1	1	-	-	-	-	-	10	7
Hvert kvartal .....	-	1	-	-	-	1	-	-	-	-	-	-
<u>Antal blade i alt</u> .	37	27	6	6	5	4	2	2	3	1	21	14

1-4), se tabel 4.8.

Kilde: Dansk Oplagskontrols Oplagsbulletin.

TRANSLATION - Columns: see table 4.8. - Rows: circulation; frequency (weekly, fortnightly, monthly, quarterly); number of magazines, total.

Tabel 4.10 Fagblade og tidsskrifter m.v. fordelt efter emne og udgivelsehyppighed, 1974  
 Journals and periodicals, etc., by subject and frequency. 1974

Decimal- klasse- inddeling	Fagblade og tidsskrifter							Andre periodica							Antal: peri- odica: i alt
	Antal:	Antal numre pr. år						Antal:	Antal numre pr. år						
	i alt	2-4	5-7	8-9	10-12	13-36	37-52	i alt	1-53	53-200	Skif- der- over	Uop- lyst	10-14		
0-1	Filosofi, psykologi, blandede skrifter .....	129	45	17	6	49	9	3	157	82	-	-	22	53	286
2	Religion .....	160	32	20	14	67	17	10	50	14	-	-	12	24	210
3-4	Samfundsvidenskab, geo- grafi, rejser .....	616	177	90	32	251	42	24	538	187	3	2	124	222	1.154
37	Heraf pædagogik .....	134	57	22	13	30	7	5	205	116	-	-	30	59	339
5	Naturvidenskab .....	51	34	9	2	5	-	1	59	10	-	-	9	40	110
61	Medicin .....	106	35	25	4	33	5	4	43	6	-	-	7	30	149
63-64	Landbrug, skovbrug m.v.	141	28	19	5	63	18	8	105	55	-	-	16	34	246
65	Handel, samfærdsel .....	123	23	20	4	60	11	5	51	8	2	-	20	21	174
62, 66-69	Teknik, industri, hånd- værk .....	220	53	22	4	113	21	7	74	9	-	-	22	43	294
7	Kunst, teater, film etc.	164	47	22	11	73	8	3	91	25	1	-	17	48	255
8-9	Litteratur, sprog, historie .....	130	46	12	5	55	6	6	218	32	-	1	18	167	348
0-9	<u>Tilsammen</u> .....	1.840	520	256	87	769	137	71	1.386	428	6	3	267	682	3.226

Anm. Omfatter alle periodica bortset fra dagblade, distriktsblade og oplagskontrollerede magasiner.

Kilde: Optalt på grundlag af Dansk Tidsskrift Fortegnelse 1960-69 og Dansk Periodica Fortegnelse (supplement) 1970-74.

TRANSLATION - Columns 1-7: journals, etc.; 8-13: other periodicals; 1 and 8: total number; 2-7 and 9-13: by number of issues per year; 12: issued irregularly; 13: not stated; 14: number of periodicals, total. - Rows, 0-1: philosophy, psychology, generalities; 2: religion; 3-4: social sciences, geography, travel; 37: of which education; 5: natural sciences; 61: medical sciences; 63-64: agriculture, domestic science; 65: commerce and communication; 62, 66-69: industries; 7: arts; 8-9: literature, languages, history; 0-9: total. - Note: the table relates to all periodicals, other than daily newspapers, district papers and circulation audited magazines.

Tabel 4.11 Udvalgte fagblade og tidsskrifter fordelt efter oplagets størrelse og udgivelsehyppighed, 1973  
 Selected journals and periodicals, by size of circulation and frequency. 1973

Oplag	Antal blade i alt	Udgivelsehyppighed				Samlet oplag pr. måned	Samlet annonce- omsætning
		Kvartals- blade mv. (Under 10 numre/år)	Måned- blade mv. (10-14 numre/år)	14-dages- blade mv. (15-45 numre/år)	Ugeblade mv. (46 el. fl. numre/år)		
		1	2	3	4		
		Antal blade				1.000	Mill.kr.
Under 1.000 .....	33	11	22	-	-	18	1,0
1.000- 4.999 ....	233	56	144	20	13	831	26,2
5.000- 9.999 ....	89	15	50	19	5	773	17,9
10.000-24.999 ....	62	14	30	12	6	1.163	22,4
25.000-49.999 ....	22	5	9	2	6	1.472	16,8
50.000-99.999 ....	10	4	3	2	1	791	9,9
100.000 og derover	9	7	-	1	1	3.264	23,7
<u>Tilsammen</u> .....	458	112	258	56	32	8.312	117,9

Anm. Omfatter alene annoncebærende fagblade og tidsskrifter optaget i Media Scandinavia 1973 (media-årbog udgivet af Danske Reklamebureauers Brancheforening).

Kilde: De danske afsætnings- og reklameomkostninger i 1973 (Institut for Afsætningsøkonomi, Handelshøjskolen i København).

TRANSLATION - Column 1: number of periodicals, total; 2-5: frequency; 2: quarterly (under 10 issues per year); 3: monthly (10-14 issues per year); 4: fortnightly (15-45 issues per year); 5: weekly (46 or more issues per year); 6: total monthly circulation; 7: advertising revenues. - Rows: circulation and total.

Tabel 4.12 Dagblades, magasiners og distriktsblades gennemsnitlige oplag pr. 1.000 indbyggere og pr. husstand

Daily newspapers, magazines and district papers: total circulation and circulation per 1000 population and per household

	Samlet oplag				Gennemsnit pr. 1.000 indb. <sup>1)</sup>				Gennemsnit pr. husstand			
	Oplagskon- trollerede dagblade	Oplags- kon- trolle- rede	Di- striks- blade		Oplagskon- trollerede dagblade	Oplags- kon- trolle- rede	Di- striks- blade		Oplagskon- trollerede dagblade	Oplags- kon- trolle- rede	Di- striks- blade	
Hver- dage	Søn- dage	magasi- ner		Hver- dage	Søn- dage	magasi- ner		Hver- dage	Søn- dage	magasi- ner		
1	2	3	4	5	6	7	8	9	10	11	12	
1.000				Pr. 1.000 indbyggere				Pr. husstand				
1960 ..	1.600	1.248	3.116	1.487	350	273	682	326	1,03	0,81	2,01	0,96
1961 ..	1.600	1.224	3.117	1.604	348	266	678	349	1,02	0,78	1,99	1,02
1962 ..	1.613	1.240	3.072	1.728	348	268	663	373	1,01	0,78	1,92	1,08
1963 ..	1.598	1.236	3.012	1.935	342	265	646	415	0,99	0,76	1,86	1,19
1964 ..	1.624	1.240	3.083	2.276	345	264	656	484	0,99	0,76	1,88	1,39
1965 ..	1.649	1.257	3.157	2.349	348	265	666	495	0,99	0,75	1,89	1,41
1966 ..	1.695	1.273	2.975	2.277	355	266	623	476	0,99	0,74	1,74	1,33
1967 ..	1.728	1.294	3.074	2.354	359	269	638	489	0,99	0,74	1,77	1,35
1968 ..	1.758	1.305	3.064	2.649	362	269	631	546	0,99	0,73	1,72	1,49
1969 ..	1.780	1.317	2.916	2.819	365	270	598	578	0,98	0,73	1,61	1,55
1970 ..	1.790	1.294	2.841	3.209	365	264	579	653	0,97	0,70	1,54	1,73
1971 ..	1.793	1.307	2.770	3.648	362	264	559	737	0,95	0,69	1,47	1,93
1972 ..	1.808	1.289	2.965	4.227	363	259	596	849	0,94	0,67	1,54	2,19
1973 ..	1.830	1.260	3.233	4.516	365	252	646	902	0,93	0,64	1,64	2,29
1974 ..	1.792	1.237	3.108	4.645	356	246	617	922	0,89	0,62	1,55	2,31
1975 ..	1.723	1.214	2.931	4.795	341	240	580	949	0,84	0,59	1,43	2,34
1976 ..	1.756	1.238	3.142	4.772	347	244	620	942	0,84	0,59	1,50	2,27
1977 ..	1.840	1.281	3.277	5.345	362	252	645	1.052	0,86	0,60	1,53	2,50

1) Pr. 1. januar.

Kilde: Dagblade: tabel 4.1; magasiner: tabel 4.8; distriktsblade: tabel 4.6.

TRANSLATION - Columns 1-4: total circulation; 5-8: circulation per 1000 population; 9-12: circulation per household; 1-2: circulation audited daily newspapers (weekdays; Sundays); 3: circulation audited magazines; 4: district papers.



Figur 4.B Dagblades, magasiners og distriktsblades gennemsnitlige oplag pr. husstand 1960-1977

Daily newspapers, magazines and district papers: circulation per household 1960-1977

Kilde: Tabel 4.12.

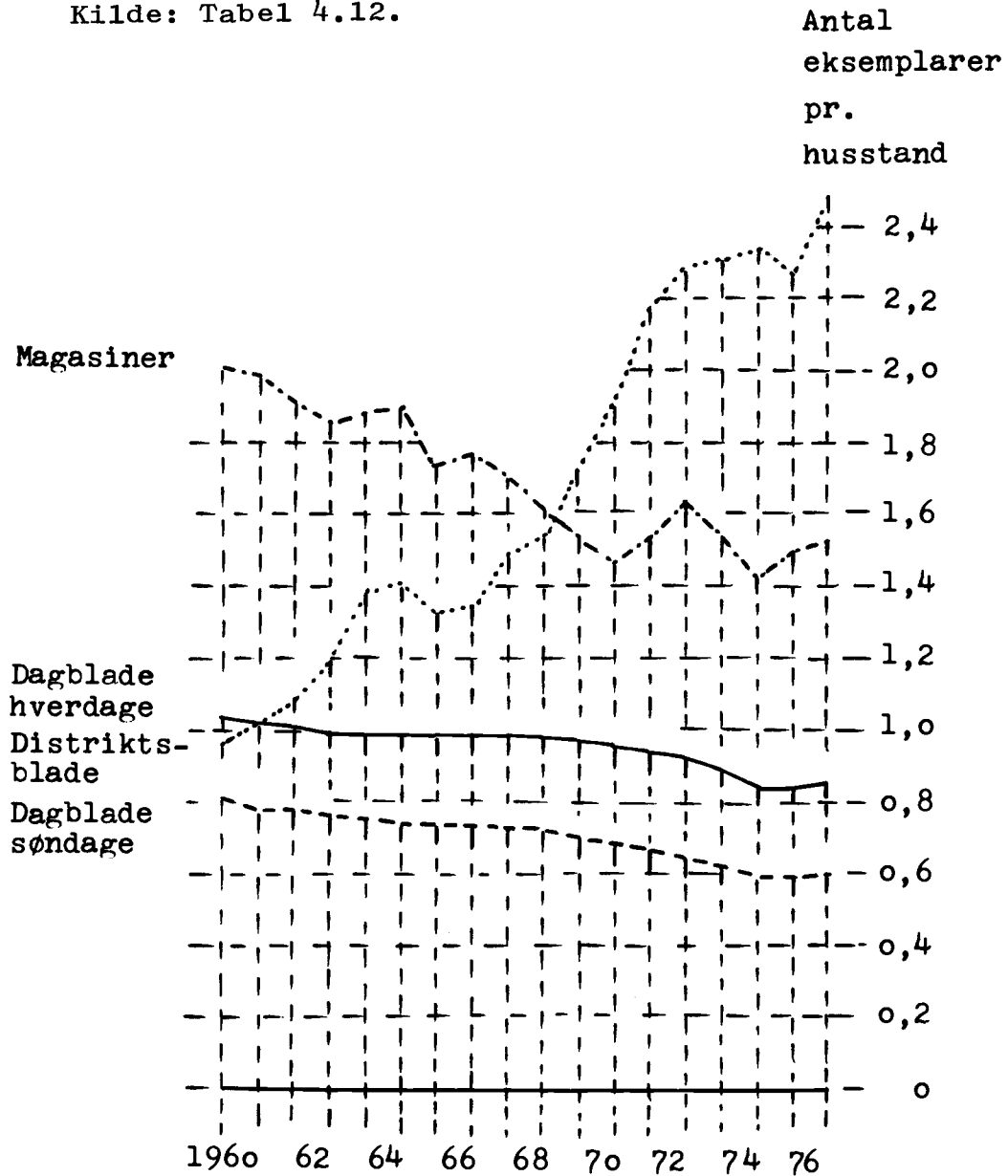

## Radio & fjernsyn

Danmarks Radio er en selvstændig offentlig institution, der ifølge radiospredningsloven (lov nr. 421 af 15. juni 1973) har monopol på "at sprede lyd- og billedprogrammer, der er bestemt til modtagelse af almenheden". Institutionens økonomi er baseret på licensindtægter fra lyttere og seere, og institutionen ledes under ansvar over for Kulturministeren af et radioråd sammensat af repræsentanter for bl.a. lytter- og fjernseerorganisationer samt folketingets politiske partier. Radiorådet virker tillige som programudvalg med ansvar for, at der ved programlægningen "lægges afgørende vægt på hensynet til informations- og ytringsfriheden" samt at der "i programudbudet tilstræbes den størst mulige alsidighed".

Forudsætningen for at kunne modtage radio- og fjernsynsprogrammerne er, at husstandene er i besiddelse af det nødvendige apparatur. På grundlag af oplysninger fra Radiobranchens Fællesråd er i tabel 5.1-5.3 vist udviklingen siden 1965 i salget, bestanden og husstandsdekningen af audiovisuelle midler m.v. Fra 1965 til 1973 steg dekningen med sort/hvidt fjernsyn fra 74 til 85 pct. og har herefter været faldende til 63 pct. i 1977, idet der samtidig er sket en stærk stigning i dekningen med farve-fjernsyn, som i 1977 omfattede knap halvdelen af husstandene. Over 3/4 af husstandene har i hele perioden været dækket med stationære radioapparater, mens der samtidig er sket en stærk stigning i dekningen med transportable transistorradioer fra 59 til 100 pct. af husstandene og med autoradioer fra 18 til 58 pct. af husstandene.

Ved den første radiospredningslov i 1926 fik Statsradiofonien eneret på radiospredning. I 1951 påbegyndtes udsendelsen af 2 radioprogrammer, og i 1954 indledtes faste fjernsynsudsendelser, regionaludsendelser startedes i 1960, et 3. radioprogram indførtes i 1962, og regelmæssige farvefjernsynsudsendelser blev påbegyndt i 1969.

Resultatet af Danmarks Radios løbende registrering af antallet af licensbetalinger fremgår af tabel 5.4. Fra 1962, hvor der indførtes en kombineret fjernsyns- og radiolicens uafhængigt af antal modtagerapparater i husstanden, er antallet af radiolicenser beregnet som summen af radiolicenser alene og fjernsynslicenser. Opgjort således er antallet af radiolicenser i løbet af perioden 1960-1978 steget fra 1,4 til 1,9 mill. svarende i hele perioden til ca. 85 pct. af antallet af husstande. Antallet af fjernsynslicenser er steget

fra knap 400.000 til knap 1,8 mill., hvilket svarer til en stigning i husstandsdekningen fra 25 til 80 pct. På det korte åremål fra 1970, hvor farvefjernsynslicenstillægget indførtes, og til 1978 er antallet af farvefjernsynslicenserne steget til at dække halvdelen af det samlede antal fjernsynslicenser og 40 pct. af husstandene. Udviklingen i licenssatserne samt Danmarks Radios økonomi fremgår af tabel 5.5.

Såvel radioens som fjernsynets sendetid er blevet fordoblet i løbet af perioden 1960-1977, jf. tabel 5.6. For radioens vedkommende skyldes dette først og fremmest indførelsen af program 3 fra 1962, mens der for fjernsynet, som kun sender ét program, er tale om en gradvis udvidelse af den daglige sendetid. For perioden 1960-1970 foreligger der for radioens sendetid en fordeling på udsendelsesarter, jf. tabel 5.7-5.8. For radioen efter 1970 samt for fjernsynet foreligger der imidlertid ikke nogen løbende detaljeret kategorisering af sendetiden, og man er derfor henvist til en opdeling af sendetiden på grundlag af fordelingen på afdelinger, jf. tabel 5.9-5.12. For fjernsynsforeviste spillefilm er der for årene 1975-1977 foretaget en optælling med fordeling efter nationalitet samt efter, om filmene tidligere har været vist i de danske biografier, jf. tabel 5.13.

Socialforskningsinstituttets fritidsundersøgelse i 1964 gennemførtes med særligt hensyn til radio og fjernsyn, idet Danmarks Radio økonomisk bidrog til undersøgelsens gennemførelse for herigennem at få mere detaljerede oplysninger om befolkningens anvendelse af radio og fjernsyn, specielt efter at der var indført fjernsyn samt et 3. radioprogram. Senere har Danmarks Radio selv etableret regelmæssige lytter- og seerundersøgelser ved hjælp af interviewing af et repræsentativt befolkningsudsnit udført af private markedsføringsbureauer, og i 1970'erne er dette udbygget til Danmarks Radios egen medieforskning.

På denne baggrund begrænsedes Socialforskningens fritidsundersøgelse i 1975 til kun at omfatte enkelte spørgsmål vedrørende radio og fjernsyn. I forbindelse med kortlægningen af den voksne befolknings døgnrytme beregnedes, at det gennemsnitlige fjernsynsforbrug på hverdage var 1 time og 17 minutter og i weekends 1 time og 55 minutter, jf. tabel 5.14. Af det detaljerede døgnskema fremgår, jf. tabel 15.2 og figur 5.B, at det omkring kl. 20 gennemsnitligt er 40 pct. af den samlede voksne befolkning, som ser fjernsyn.

Ved hjælp af en databank indeholdende resultater fra et antal årlige seerfrekvensundersøgelser har Danmarks Radios medieforsknings-afdeling

foretaget detaljerede analyser af fjernsynsforbruget med fordelinger på bl.a. ugedage og afdelinger, jf. tabel 5.15-5.16. Af undersøgelserne fremgår bl.a., at det gennemsnitlige ugentlige fjernsynsforbrug efter kl. 19,30 i 1976 svarede til knap 1/3 af den gennemsnitlige ugentlige sendetid, og at fjernsynsforbruget i weekends var omkring 50 pct. større end på hverdage. De mest set udsendelser var fra afdelingerne for aktualitet, teater og underholdning, som gennemsnitligt havde seertal svarende til omkring 1/3 af den samlede voksne befolkning.

Ved Fritidsundersøgelsen 1975 blev de interviewede spurgt om, hvorvidt de (næsten) altid så nærmere angivne kategorier af udsendelser. Størst tilslutning registreredes for TV-avisen (60 pct.), film (33 pct.) og forbrugermagasinet (30 pct.).

En speciel undersøgelse i 1976 viste, at det var 45 pct. af den voksne befolkning, som kun havde mulighed for at se dansk fjernsyn, hvorimod 31 pct. havde mulighed for tillige at se svensk

fjernsyn og 22 pct. tillige tysk fjernsyn, jf. tabel 5.17. En anden specialundersøgelse i 1976 vedrørende de 7-14 åriges fjernsynsforbrug viste bl.a., at de 11-12 åriges forbrug var større end de voksnes gennemsnitlige daglige fjernsynsforbrug.

Registrering af omfanget af radiolytning kompliceres af, at radiolytning som regel sker sideløbende med andre aktiviteter (f.eks. mens man spiser, arbejder, kører i bil osv.). Som følge heraf kunne man i Fritidsundersøgelsen 1975 alene registrere omfanget af de tilfælde, hvor radiolytning var hovedaktiviteten, hvilket for den voksne befolkning begrænsede sig til gennemsnitlig daglig 28 minutter på hverdage og 21 minutter i week-ends, jf. tabel 5.14. Derimod var det i 1976 af den voksne befolkning 78 pct. på hverdage og 66 pct. i week-ends, som havde lyttet til mindst én radioudsendelse i løbet af dagen. Mest aflyttet var program 3, idet program 1 og 2 kun blev aflyttet af 1/4 af den voksne befolkning.

Tabel 5.1 Salg af audiovisuelle midler m.v.  
Sales of audio-visual equipment, etc.

	Fjernsyn		Radio			Plade-	Båndoptager	
	Sort/ hvid	Farve	Stationær	Trans- portabel	Auto	spiller	Spole	Kassette
	1	2	3	4	5	6	7	8
	1.000 stk.							
1965 .....	85	-	73	150	16	70	63	2
1966 .....	72	-	80	125	20	85	76	4
1967 .....	68	1	78	118	25	78	75	6
1968 .....	75	4	80	125	27	80	70	13
1969 .....	79	14	89	130	27	109	80	21
1970 .....	74	27	86	150	27	94	90	62
1971 .....	86	46	100	145	25	95	60	150
1972 .....	78	72	100	165	29	83	60	160
1973 .....	70	109	150	160	45	88	38	180
1974 .....	70	138	152	170	55	80	20	175
1975 .....	58	195	190	185	90	75	15	170
1976 .....	40	210	215	190	145	80	16	185
1977 .....	37	202	265	195	150	83	12	195

Kilde: Oplysninger fra Radiobranchens Fællesråd.

TRANSLATION - Columns 1-2: television sets (monochrome; colour); 3-5: radios (stationary; portable; auto); 6: gramophones; 7-8: tape recorders (spool; cassette).

## Afsnit 5

## Radio &amp; fjernsyn

Tabel 5.2 Bestand af audiovisuelle midler m.v.  
Stock of audio-visual equipment, etc.

	Fjernsyn		Radio			Plade- spiller	Båndoptager	
	Sort/ hvid	Farve	Stationær	Trans- portabel	Auto		Spole	Kassette
	1	2	3	4	5		7	8
	1.000 stk.							
1965 .....	1.240	-	1.400	975	130	485	260	3
1966 .....	1.310	-	1.400	1.100	150	525	335	7
1967 .....	1.380	1	1.400	1.200	170	680	400	12
1968 .....	1.450	5	1.400	1.325	200	730	465	23
1969 .....	1.525	18	1.400	1.425	230	810	525	44
1970 .....	1.550	45	1.425	1.525	260	875	615	110
1971 .....	1.600	91	1.450	1.600	290	940	675	260
1972 .....	1.650	163	1.500	1.700	320	990	700	375
1973 .....	1.650	270	1.550	1.825	350	1.050	725	550
1974 .....	1.575	405	1.650	1.900	410	1.075	700	725
1975 .....	1.500	600	1.750	2.000	500	1.125	675	900
1976 .....	1.425	810	1.900	2.100	700	1.150	650	1.100
1977 .....	1.350	1.010	2.050	2.200	800	1.175	625	1.225

Kilde: Oplysninger fra Radiobranchens Fællesråd.

TRANSLATION: see table 5.1.

Tabel 5.3 Husstandsdekning med audiovisuelle midler m.v.  
Households with audio-visual equipment, etc., in per cent of all households

	Fjernsyn		Radio			Plade- spiller	Båndoptager	
	Sort/ hvid	Farve	Stationær	Trans- portabel	Auto		Spole	Kassette
	1	2	3	4	5		7	8
	Pct.							
1965 .....	74,3	-	83,9	58,5	17,5	29,0	15,6	0,2
1966 .....	76,8	-	82,1	64,5	18,5	30,8	19,6	0,4
1967 .....	79,2	0,1	80,4	68,9	19,1	39,0	23,0	0,7
1968 .....	81,5	0,3	78,7	74,5	20,9	41,0	26,1	1,3
1969 .....	84,0	1,0	77,1	78,5	22,5	44,6	28,9	2,4
1970 .....	83,6	2,4	76,9	82,3	24,1	47,2	33,2	5,9
1971 .....	84,5	4,8	76,6	84,5	25,3	49,7	35,7	13,7
1972 .....	85,4	8,4	77,6	87,9	26,6	51,2	36,2	19,4
1973 .....	83,6	13,7	78,6	92,5	28,1	53,2	36,7	27,9
1974 .....	78,2	20,1	82,0	94,4	32,6	53,4	34,8	36,0
1975 .....	73,1	29,2	85,2	97,4	38,6	54,8	32,9	43,8
1976 .....	67,9	38,6	90,6	100,1	52,3	54,8	31,0	52,4
1977 .....	63,0	47,1	95,7	102,7	58,4	54,8	29,2	57,2

Kilde: Oplysninger fra Radiobranchens Fællesråd.

TRANSLATION: see table 5.1.

Tabel Radio- og fjernsynslicenser  
5.4 Radio and television licences

Pr. 1. april	Antal licenser					Pr. 1.000 indbyggere				I pct. af radio-	
	Radio- licen- ser alene	Radio- licen- ser i alt	Fjernsynslicenser I alt	Heraf med farvetillæg Antal	Heraf med farvetillæg I pct. af (3)	Radio- licen- ser alene	Radio- licen- ser i alt	Fjernsyns- licenser I alt	Heraf med farve- tillæg	Fjernsyns- licenser I alt	Heraf med farve- tillæg
	1	2	3	4	5	6	7	8	9	10	11
	1.000					Pr. 1.000 indbyggere				Pct.	
1960	1.350	1.350	388	.	.	295	295	85	.	28,8	.
1961	1.362	1.362	583	.	.	296	296	127	.	42,8	.
1962	735	1.461	726	.	.	158	315	157	.	49,7	.
1963	592	1.452	860	.	.	127	311	184	.	59,2	.
1964	508	1.447	939	.	.	108	307	199	.	64,9	.
1965	383	1.414	1.031	.	.	81	298	217	.	72,9	.
1966	380	1.477	1.097	.	.	79	309	229	.	74,3	.
1967	302	1.447	1.145	.	.	63	300	237	.	79,1	.
1968	267	1.455	1.188	.	.	55	300	245	.	81,6	.
1969	235	1.463	1.228	.	.	48	300	252	.	83,9	.
1970	206	1.517	1.311	15	1,1	42	309	267	3	86,4	1,0
1971	183	1.558	1.375	38	2,8	37	315	278	8	88,3	2,5
1972	164	1.575	1.411	73	5,2	33	316	283	15	89,6	4,7
1973	151	1.593	1.442	130	9,0	31	318	287	26	90,5	8,2
1974	144	1.671	1.527	217	14,2	28	331	303	43	91,4	13,0
1975	137	1.693	1.556	328	21,1	27	335	308	65	91,9	19,4
1976	119	1.753	1.634	511	31,3	24	346	322	101	93,2	29,1
1977	106	1.825	1.719	733	42,6	21	359	338	144	94,2	40,1
1978	97	1.872	1.775	914	51,5	19	367	348	179	94,8	48,8

Anm. I 1962 indførtes kombineret fjernsyns- og radiolicens, hvorefter radiolicenser i alt er lig med summen af radiolicenser alene og fjernsynslicenser. Alle anførte licenstal angiver licenser med betaling.

Kilde: Danmarks Radios beretninger.

TRANSLATION - Columns 1-5: number of licences; 6-9: per 1000 population; 1: radio licences alone; 2: radio licences, total; 3-5: television licences (in 1962 extended to cover radios too); 3: total; 4-5: of which for colour TV; 4: total; 5: in per cent of column 3; 10-11: television licences in per cent of radio licences; 10: total; 11: colour TV only.

Tabel Danmarks Radios licenssatser, økonomi og antal ansatte  
5.5 The Danish broadcasting authority's licence fees, finances and staff

Finansår	Licenssatser <sup>1)</sup>			Indtægter		Udgifter		Netto- kasse- resul- tat	Antal ansatte i alt
	Radio og fjernsyn	Radio alene	Sort/ hvid	I alt	Heraf licen- ser	Drifts- udgif- ter	Anlægs- udgif- ter		
	1	2	3	4	5	6	7	8	9
	Kr.			Mill.kr.					Antal
1960/61	75 <sup>2)</sup>	.	25	59,9	58,1	56,5	3,4	0,0	832
1961/62	100	.	25	86,0	84,6	69,6	10,1	6,3	852
1962/63	120	.	30	116,2	113,6	89,7	18,1	8,4	1.014
1963/64	140	.	35	148,6	145,7	105,6	18,2	24,8	1.120
1964/65	140	.	35	160,7	154,9	128,4	25,5	6,8	1.512
1965/66	140	.	35	168,9	164,2	151,3	23,2	+ 5,6	1.746
1966/67	185	.	50	228,8	222,9	177,8	20,9	30,1	1.977
1967/68	220	.	55	265,9	258,4	211,1	33,6	21,2	2.026
1968/69	234	.	60	281,2	272,3	243,0	36,5	1,7	2.176
1969/70	256	.	67	313,4	301,5	277,5	34,7	1,2	2.274
1970/71	376	442	68	355,2	339,9	316,9	46,0	+ 7,7	2.286
1971/72	298	466	68	377,4	362,4	334,2	34,3	8,9	2.388
1972/73	304	472	68	396,5	380,5	372,4	39,4	+15,3	2.372
1973/74	336	526	78	456,8	437,4	413,8	44,0	+ 1,0	2.460
1974/75	383	613	86	576,3	534,2	491,8	53,0	31,5	2.592
1975/76	398	664	98	660,6	602,9	566,7	62,7	31,2	2.780
1976/77	398	664	98	763,6	678,9	640,4	48,5	74,7	2.979
1977/78	398	664	98	643,0 <sup>3)</sup>	551,8 <sup>3)</sup>	524,3 <sup>3)</sup>	52,7 <sup>3)</sup>	66,0 <sup>3)</sup>	...

1) Inkl. moms.

2) Fjernsyn alene.

3) 1. april-31. december 1977.

Kilde: Danmarks Radios jubilæumsbog "DR 50" og oplysninger fra Danmarks Radio.

TRANSLATION - Columns 1-3: licence fees; 1-2: for radio plus television; 1: monochrome; 2: colour; 3: for radio only; 4-5: revenues; 4: total; 5: of which from licences; 6-7: expenditures; 6: operating exp.; 7: capital spending; 8: net surplus; 9: staff (number).

Tabel Sendetid i radio og fjernsyn  
5.6 Radio and television broadcasting time

Finans- år	Radio				Fjernsyn			
	I alt	P 1	P 2	P 3	I alt	Egen produktion	Fremmed produktion	Genud- sendelser
	1	2	3	4	5	6	7	8
	Timer							
1960/61	7.584	7.584	.	.	1.157	567	550	40
1961/62	7.940	7.940	.	.	1.255	588	615	52
1962/63	9.624	8.405	.	1.219 <sup>1)</sup>	1.429	643	708	78
1963/64	13.465	8.434	.	5.031	1.467	657	735	75
1964/65	13.632	5.900	2.655	5.077	1.529	734	660	135
1965/66	13.634	5.906	2.656	5.072	1.553	781	623	149
1966/67	...	...	...	...	1.676	874	669	133
1967/68	13.225	6.515	2.829	3.881	1.820	874	692	254
1968/69	13.187	6.539	2.805	3.843	1.983	861	821	301
1969/70	12.756	6.557	2.604	3.595	1.962	935	677	350
1970/71	12.283	6.530	2.639	3.114	2.052	970	727	355
1971/72	12.080	6.525	2.536	3.019	2.043	1.030	650	363
1972/73	12.300	6.500	2.700	3.100	2.335	1.188	751	396
1973/74	13.355	6.685	2.437	4.233	2.322	1.188	695	439
1974/75	13.462	6.191	2.498	4.773	2.275	1.167	724	384
1975/76	14.071	6.017	540	7.514	2.281	1.090	786	405
1976/77	14.034	5.811	664	7.559	2.344	1.080	854	410
1977 2)	10.623	4.399	513	5.711	1.795	745	694	356

1) Omfatter perioden 1/1-31/3 1963.

2) Omfatter perioden 1/4-31/12 1977.

Kilde: Danmarks Radios beretninger.

TRANSLATION - Columns 1-4: radio (total; and programs 1, 2 and 3); 5-8: television (total; own productions; purchased productions; repeat broadcasts).

Figur Antal radio- og fjernsynslicenser 1950-1978

5.A Radio and television licenses 1950-1978

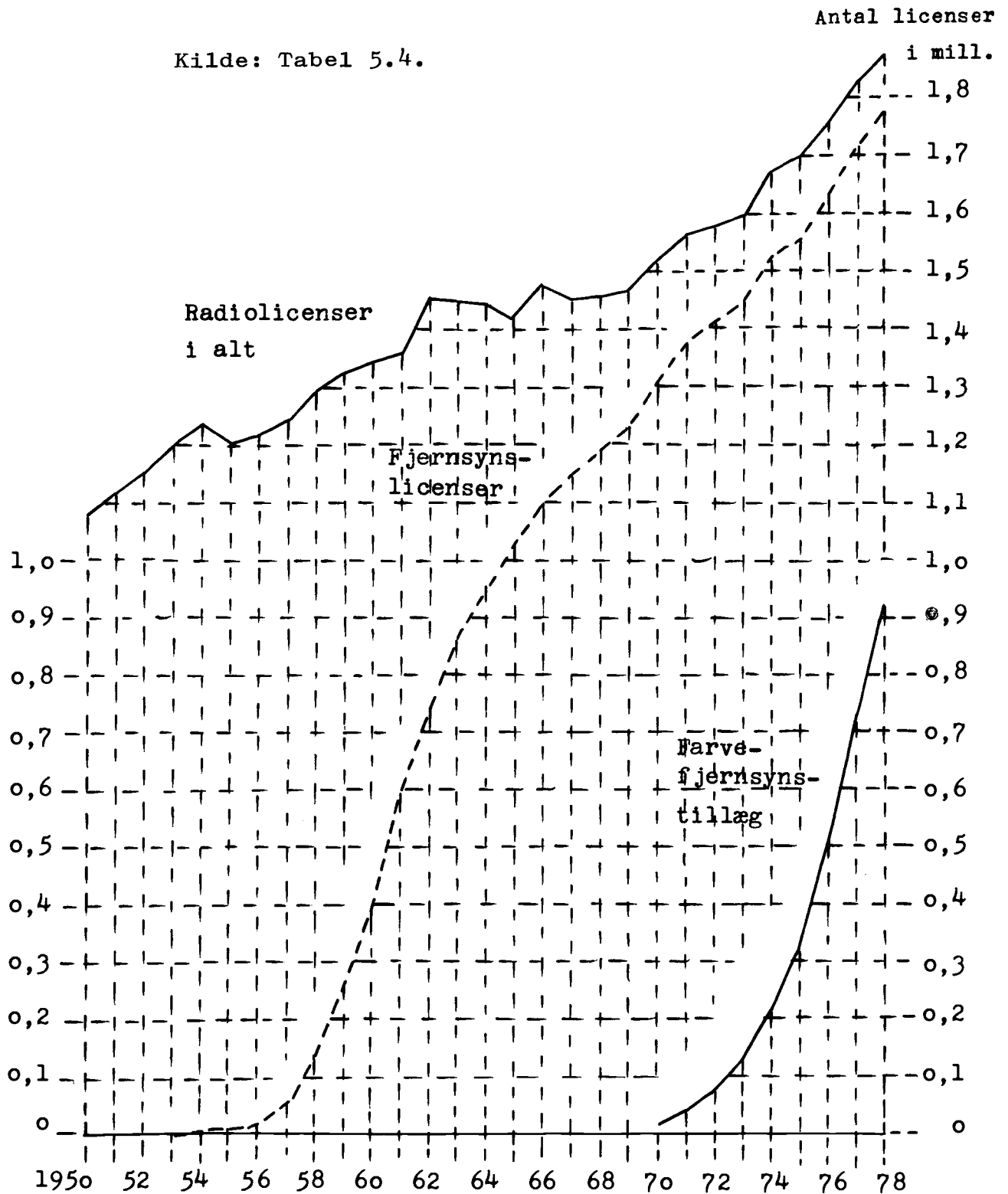

Tabel 5.7 Radioens sendetid fordelt på udsendelsesarter, 1960/61-1970/71  
Radio broadcasting time, by category of broadcast, 1960/61-1970/71

Finansår	:Musik:	Fore-:	Un-:	Ny-:	Guds-:	Op-:	Ra-:	Bør-:	Sko-:	Ung-:	Re-:	Blan-:	P 1:	P 3:	Sende-:	
	m.v.:	drag,	der-:	heds-:	tje-:	læs-:	dio-:	neud-:	le-:	doms-:	gio-:	dede:	og:	(Mu-:	tid:	
	:	re-:	vis-:	ud-:	ne-:	ning:	tea-:	sen-:	radio:	ud-:	nal-:	ud-:	P 2:	sik-:	i alt:	
	:	por-:	ning:	sen-:	ster:	:	tret:	del-:	:	sen-:	pro-:	sen-:	i alt:	ra-:	ekskl.:	
	:	tager:	:	del-:	m.v.:	:	:	ser:	:	del-:	gram-:	del-:	:	dio):	sam-:	
	:	m.v.:	:	ser:	:	:	:	:	:	ser:	mer:	ser:	:	:	sen-:	
	:	:	:	m.v.:	:	:	:	:	:	:	:	:	:	:	ding:	
	:	1:	2:	3:	4:	5:	6:	7:	8:	9:	10:	11:	12:	13:	14:	15:
		Timer														
1960/61	....	3.241	1.072	281	1.357	217	205	113	186	189	40	25	658	7.584	.	7.584
1961/62	....	3.325	1.146	309	1.356	212	210	305	203	210	56	34	575	7.941	.	7.941
1962/63	....	3.761	1.227	261	1.396	211	243	280	205	142	50	41	588	8.405	1.219	9.624
1963/64	....	4.131	1.393	277	1.336	220	244	129	195	130	53	40	286	8.434	2.830	11.264
1964/65	....	4.131	1.493	269	1.350	208	283	115	189	132	62	40	283	8.555	3.106	11.661
1965/66	....	4.121	1.490	267	1.348	210	284	118	192	133	63	41	295	8.562	3.120	11.682
1966/67	....	....	....	....	....	....	....	....	....	....	....	....	....	....	....	....
1967/68	....	3.831	2.099	256	1.330	215	312	147	270	116	140	39	388	9.143	2.687	11.830
1968/69	....	3.902	2.079	205	1.378	191	348	177	309	103	107	40	505	9.344	2.650	11.994
1969/70	....	3.829	1.900	211	1.303	210	350	167	332	69	96	39	655	9.161	2.820	11.981
1970/71	....	3.815	1.892	210	1.281	210	336	185	375	75	95	39	656	9.169	2.383	11.552

Kilde: Danmarks Radio.

TRANSLATION - Column 1: music, etc.; 2: lectures, commentaries, etc.; 3: education; 4: news service; 5: church transmissions, etc.; 6: recitals; 7: radio theatre; 8: children's programs; 9: school programs; 10: youth programs; 11: regional broadcasts; 12: miscellaneous; 13: Program 1 and Program 2, total; 14: Program 3 (music program); 15: hours broadcast, total, adjusted for joint broadcasts (simultaneously on more than one program).

Tabel 5.8 Radioens sendetid procentvis fordelt på udsendelsesarter, 1960/61-1970/71  
Radio broadcasting time: percentage distribution by category of broadcast, 1960/61-1970/71

Finansår	:Musik:	Fore-:	Un-:	Ny-:	Guds-:	Op-:	Ra-:	Bør-:	Sko-:	Ung-:	Re-:	Blan-:	P 1:	P 3:	Sende-:	
	m.v.:	drag,	der-:	heds-:	tje-:	læs-:	dio-:	neud-:	le-:	doms-:	gio-:	dede:	og:	(Mu-:	tid:	
	:	re-:	vis-:	ud-:	ne-:	ning:	tea-:	sen-:	radio:	ud-:	nal-:	ud-:	P 2:	sik-:	i alt:	
	:	por-:	ning:	sen-:	ster:	:	tret:	del-:	:	sen-:	pro-:	sen-:	i alt:	ra-:	ekskl.:	
	:	tager:	:	del-:	m.v.:	:	:	ser:	:	del-:	gram-:	del-:	:	dio):	sam-:	
	:	m.v.:	:	ser:	:	:	:	:	:	ser:	mer:	ser:	:	:	sen-:	
	:	:	:	m.v.:	:	:	:	:	:	:	:	:	:	:	ding:	
	:	1:	2:	3:	4:	5:	6:	7:	8:	9:	10:	11:	12:	13:	14:	15:
		Pct.														
1960/61	....	42,7	14,1	3,7	17,9	2,9	2,7	1,5	2,5	2,5	0,5	0,3	8,7	100,0	.	100,0
1961/62	....	41,9	14,4	3,9	17,1	2,7	2,7	3,8	2,6	2,6	0,7	0,4	7,2	100,0	.	100,0
1962/63	....	39,1	12,8	2,7	14,5	2,2	2,5	2,9	2,1	1,5	0,5	0,4	6,1	87,3	12,7	100,0
1963/64	....	36,7	12,4	2,5	11,9	2,0	2,2	1,1	1,7	1,1	0,5	0,3	2,5	74,9	25,1	100,0
1964/65	....	35,4	12,8	2,3	11,6	1,8	2,5	1,0	1,6	1,1	0,5	0,4	2,4	73,4	26,6	100,0
1965/66	....	35,3	12,8	2,3	11,6	1,8	2,4	1,0	1,6	1,1	0,5	0,4	2,5	73,3	26,7	100,0
1966/67	....	....	....	....	....	....	....	....	....	....	....	....	....	....	....	....
1967/68	....	32,4	17,7	2,2	11,2	1,8	2,7	1,2	2,3	1,0	1,2	0,3	3,3	77,3	22,7	100,0
1968/69	....	32,5	17,3	1,7	11,5	1,6	2,9	1,5	2,6	0,9	0,9	0,3	4,2	77,9	22,1	100,0
1969/70	....	32,0	15,9	1,8	10,9	1,7	2,9	1,4	2,8	0,6	0,8	0,3	5,4	76,5	23,5	100,0
1970/71	....	33,0	16,4	1,8	11,1	1,8	2,9	1,6	3,3	0,7	0,8	0,3	5,7	79,4	20,6	100,0

Kilde: Tabel 5.7.

TRANSLATION: see table 5.7.



Tabel Radioens sendetid fordelt på afdelinger, 1971/72-1977  
5.9 Radio broadcasting time, by departments, 1971/72-1977

Finans- år	Pro-gram	Provins-lands	regio-nal	Nyheds-og ak-tuali-tetsaf-delings	Kultur-og sam-funds-ling	Børne-og ung-doms-afde-ling	Musik-afde-ling	Teater-og lit-tera-turaf-delings	Under-hold-nings-ling	Sports-afde-ling	Under-vis-nings-ling	Sende-tid i alt ekskl. samsen-ding
	1	2	3	4	5	6	7	8	9	10	11	12
	Timer											
1971/72	473	.	36	769	1.980	389	1.450	744	5.373	62	356	11.632
1972/73	516	.	44	927	1.859	585	1.496	797	5.038	245	308	11.815
1973/74	421	371	159	843	2.009	580	1.380	777	6.457	47	312	13.356
1974/75	542	550	133	1.086	1.763	586	1.391	715	6.333	56	306	13.461
1975/76	593	526	391	1.419	1.773	605	1.991	718	5.630	89	336	14.071
1976/77	647	704	389	1.411	1.725	554	1.915	741	5.502	135	311	14.034
1977 1)	485	832	268	1.111	1.220	409	1.393	516	4.128	78	183	10.623

1) Omfatter perioden 1/4-31/12 1977.

Kilde: Danmarks Radios beretninger.

TRANSLATION - Column 1: program director's dept.; 2-3: provincial dept.; 2: national programs; 3: regional programs; 4: news and current affairs dept.; 5: cultural and social dept.; 6: children's and young persons' dept.; 7: music dept.; 8: theatre and literature dept.; 9: entertainment dept.; 10: sports dept.; 11: education dept.; 12: hours broadcast, total, adjusted for joint broadcasts.

Tabel Radioens sendetid procentvis fordelt på afdelinger, 1971/72-1977  
5.10 Radio broadcasting time: percentage distribution by departments, 1971/72-1977

Finans- år	Pro-gram	Provins-lands	regio-nal	Nyheds-og ak-tuali-tetsaf-delings	Kultur-og sam-funds-ling	Børne-og ung-doms-afde-ling	Musik-afde-ling	Teater-og lit-tera-turaf-delings	Under-hold-nings-ling	Sports-afde-ling	Under-vis-nings-ling	Sende-tid i alt ekskl. samsen-ding
	1	2	3	4	5	6	7	8	9	10	11	12
	Pct.											
1971/72	4,1	.	0,3	6,6	17,0	3,3	12,5	6,4	46,2	0,5	3,1	100,0
1972/73	4,4	.	0,4	7,8	15,7	5,0	12,7	6,7	42,6	2,1	2,6	100,0
1973/74	3,2	2,8	1,2	6,3	15,0	4,3	10,3	5,8	48,4	0,4	2,3	100,0
1974/75	4,0	4,1	1,0	8,1	13,1	4,3	10,3	5,3	47,1	0,4	2,3	100,0
1975/76	4,2	3,7	2,8	10,1	12,6	4,3	14,2	5,1	40,0	0,6	2,4	100,0
1976/77	4,6	5,0	2,8	10,0	12,3	3,9	13,7	5,3	39,2	1,0	2,2	100,0
1977 1)	4,6	7,8	2,5	10,5	11,5	3,8	13,1	4,9	38,9	0,7	1,7	100,0

1) Omfatter perioden 1/4-31/12 1977.

Kilde: Tabel 5.9.

TRANSLATION: see table 5.9.

Tabel Fjernsynets sendetid fordelt på afdelinger  
5.11 Television broadcasting time, by departments

Finansår	Afdelinger										
	Sende- tid	Heraf i alt	Aktua- litet	Kultur	Under- vis- ning	Musik	Børne- og ungdom	Teater	Under- hold- ning	Sport	Andre
	1	2	3	4	5	6	7	8	9	10	11
	Timer										
1965/66	1.553	.	375	254	-	72	291	248	144	165	4
1966/67	1.676	.	397	253	-	89	313	229	200	194	1
1967/68	1.820	.	472	286	-	82	324	251	231	174	-
1968/69	1.983	260	486	368	95	82	212	252	225	258	5
1969/70	1.962	304	507	344	118	77	257	264	211	170	14
1970/71	2.052	656	467	352	130	75	307	273	243	195	10
1971/72	2.043	874	417	348	129	69	323	255	275	227	-
1972/73	2.336	1.252	481	405	189	63	335	275	249	339	-
1973/74	2.322	1.390	455	350	203	74	327	323	258	222	110
1974/75	2.275	1.640	365	268	201	79	338	297	265	221	241
1975/76	2.281	1.690	316	267	219	78	317	326	270	219	269
1976/77	2.344	1.914	332	262	195	83	313	338	278	277	266
1977 1)	1.795	1.480	242	208	119	62	219	285	281	122	257

1) Omfatter perioden 1/4-31/12 1977.

Kilde: Danmarks Radios beretninger.

TRANSLATION - Column 1: hours broadcast, total; 2: of which in colour; 3-11: departments for; 3: current affairs; 4: culture; 5: education; 6: music; 7: children and young persons; 8: theatre; 9: entertainment; 10: sports; 11: other.

Tabel Fjernsynets sendetid procentvis fordelt på afdelinger  
5.12 Television broadcasting time: percentage distribution by departments

Finansår	Afdelinger										
	Sende- tid	Heraf i alt	Aktua- litet	Kultur	Under- vis- ning	Musik	Børne- og ungdom	Teater	Under- hold- ning	Sport	Andre
	1	2	3	4	5	6	7	8	9	10	11
	Pct.										
1965/66	100,0	.	24,2	16,3	-	4,6	18,8	16,0	9,3	10,5	0,3
1966/67	100,0	.	23,7	15,1	-	5,4	18,7	13,7	12,0	11,4	0,1
1967/68	100,0	.	25,9	15,7	-	4,5	17,8	13,8	12,7	9,6	0,0
1968/69	100,0	13,2	24,5	18,6	4,8	4,1	10,7	12,7	11,3	13,0	0,3
1969/70	100,0	15,5	25,8	17,6	6,0	3,9	13,1	13,5	10,7	8,7	0,7
1970/71	100,0	32,0	22,8	17,1	6,3	3,7	14,9	13,3	11,9	9,5	0,5
1971/72	100,0	42,8	20,4	17,1	6,2	3,4	15,8	12,5	13,5	11,1	-
1972/73	100,0	53,6	20,6	17,3	8,1	2,7	14,3	11,8	10,7	14,5	-
1973/74	100,0	59,9	19,6	15,1	8,7	3,2	14,1	13,9	11,1	9,7	4,7
1974/75	100,0	72,1	16,0	11,8	8,8	3,5	14,9	13,1	11,6	9,7	10,6
1975/76	100,0	74,1	13,9	11,7	9,6	3,4	13,9	14,3	11,8	9,6	11,8
1976/77	100,0	81,7	14,2	11,2	8,3	3,5	13,4	14,4	11,9	11,8	11,3
1977 1)	100,0	82,5	13,5	11,6	6,6	3,4	12,2	15,9	15,7	6,8	14,3

1) Omfatter perioden 1/4-31/12 1977.

Kilde: Tabel 5.11.

TRANSLATION: see table 5.11.

Tabel 5.13 Fjernsynsforeviste spillefilm fordelt efter nationalitet, 1975-1977  
Long films shown in Danish television, by nationality. 1975-1977

: Spil- : le- : film : i alt	: Spillefilmens nationalitet									
	: Dansk	: Svensk	: Engelsk	: Vest- : tysk	: Fransk	: Ita- : liensk	: Fransk/ : ita- : liensk	: USA	: Andre : lande	:
	: 1	: 2	: 3	: 4	: 5	: 6	: 7	: 8	: 9	: 10
Foreviste spillefilm i alt:	Antal									
1975 .....	104	5	7	12	5	5	5	3	45	17
1976 .....	101	10	3	8	4	10	7	-	46	13
1977 .....	119	4	6	7	5	8	10	3	61	15
Heraf Danmarkspremie- rer 1):										
1975 .....	31	-	3	2	4	-	-	1	6	15
1976 .....	28	-	2	3	3	1	3	-	7	9
1977 .....	38	-	2	2	4	1	3	1	12	13

1) Ikke tidligere forevist i danske biografer.

Kilde: Oplysninger fra Danmarks Radio (TV-teaterafdelingen, filmsektionen).

TRANSLATION - Column 1: long films, total number; 2: Danish; 3: Swedish; 4: English; 5: West German; 6: French; 7: Italian; 8: French/Italian; 9: USA; 10: other. - Rows: total number of long films; of which not earlier shown in Danish cinemas.

Tabel 5.14 Dagligt tidsforbrug til radio og fjernsyn for voksne fordelt på stillingsgrupper, Januar 1975

Time spent daily by adults on radio and television, by occupation. January 1975

: Samtlige : inter- : view- : personer	: Mandlige					: Gifte erhvervsar- : bejdende kvinder		: Pensionister	
	: Arbej- : dere	: Funk- : tio- : nærer	: Selvstændige : i byen	: på landet	: Med : børn	: Uden : børn	: Mænd	: Kvinder	:
	: 1	: 2	: 3	: 4	: 5	: 6	: 7	: 8	: 9
	Timer og minutter pr. dag								
<u>Radio</u> <sup>1)</sup> :									
Hverdage ....	0'28	0'20	0'19	0'12	0'16	0'07	0'02	1'02	0'43
Weekends ....	0'21	0'24	0'20	0'07	0'21	0'03	0'24	0'40	0'36
<u>Fjernsyn</u>									
Hverdage ....	1'17	1'13	1'17	1'02	1'24	1'02	1'15	1'47	1'35
Weekends ....	1'55	1'47	1'54	1'43	1'42	2'10	1'25	2'14	2'19

Anm. Gennemsnit beregnet på grundlag af Socialforskningsinstituttets fritidsundersøgelse januar 1975 blandt personer på 16 år og derover.

1) Omfatter alene radiolytning som hovedbeskæftigelse.

Kilde: P-H Kühl og Jens Kristian Munk: Døgnrytme - tidsangivelse (Socialforskningsinstituttets Meddelelse nr. 15).

TRANSLATION - Column 1: average for all respondents (hours and minutes per day); 2-5: males; 2: wage earners; 3: salaried employees; 4-5: self employed; 4: urban; 5: rural; 6-7: married women with a job; 6: with children; 7: without children; 8-9: pensioners; 8: males; 9: females. - Rows: radio; television (weekdays; week-ends).

Tabel 5.15 Voksnes ugentlige og daglige tidsforbrug til dansk fjernsyn fordelt på ugedage, 1976  
Time spent weekly and daily by adults on Danish television, by days of the week, 1976

	:Gen- :nem- :snit- :lig	Gennemsnitligt ugentligt fjernsynsforbrug								Gennemsnitligt dagligt fjern-		:Alle	
		Fordelt på ugedage								synsforbrug			
	:I alt	:Man- :dag	:Tirs- :dag	:Ons- :dag	:Tors- :dag	:Fre- :dag	:Lør- :dag	:Søn- :dag	:Hver- :dage	:Week- :ends	:Alle		
	:pr. uge	:tid	:tid	:tid	:tid	:tid	:tid	:tid	:tid	:tid	:tid		
	:pr. uge	:1	:2	:3	:4	:5	:6	:7	:8	:9	:10	:11	:12
Timer og minutter													
Før kl. 19'30	.....	23'48	2'36	0'15	0'12	0'13	0'11	0'24	0'33	0'48	0'15	0'40	0'22
Efter kl. 19'30	...	30'26	9'13	1'14	0'59	1'27	1'16	1'11	1'48	1'18	1'13	1'33	1'19
<u>Alle udsendelser</u>	..	54'14	11'49	1'29	1'11	1'40	1'27	1'35	2'21	2'06	1'28	2'13	1'41

Anm. Gennemsnit beregnet på grundlag af interviewundersøgelse blandt personer på 15 år og derover.

Kilde: Olga Linné og Kalle Marosi: Medieforskning i Danmarks Radio 1976 (4B/77).

TRANSLATION - Column 1: average weekly broadcasting time (hours and minutes); 2-9: average time spent on television weekly (total; Monday, Tuesday; Wednesday; Thursday; Friday; Saturday; Sunday); 10-12: average time spent on television daily (weekdays; week-ends; all days). - Rows: before 19'30; after 19'30; total.

Tabel 5.16 Gennemsnitlig antal fjernseere for forskellige danske udsendelsestyper, 1976  
Number of viewers of Danish television broadcasts, 1976

	:Gen- :nem- :snit- :for :alle :udsen- :delse	Udsendelser fra afdeling for										:Har :set :mindst :én :fjern- :syns- :udsen- :delse :pr. uge
		:Aktu- :tet	:Kul- :tur	:Under- :vis- :ning	:Mu- :sik	:Børne- :og :ungdom	:Tea- :ter	:Under- :hold- :ning	:Sport	:Pro- :vins		
		:1	:2	:3	:4	:5	:6	:7	:8	:9	:10	:11
1.000 seere												
<u>Gennemsnitligt antal seere:</u>												
Alle udsendelser	.....	834	1.100	680	50	402	270	1.216	1.312	798	818	3.596
Efter kl. 19'30	.....	1.182	1.246	962	-	478	572	1.278	1.446	988	1.072	.
<u>I pct. af befolkning</u>												
<u>15 år og derover:</u>												
Alle udsendelser	.....	21,4	28,2	17,4	1,3	10,3	6,9	31,1	33,6	20,4	20,9	92,1
Efter kl. 19'30	.....	30,3	31,9	24,6	-	12,2	14,6	32,7	37,0	25,3	27,5	.

Anm. Gennemsnit beregnet på grundlag af interviewundersøgelse blandt personer på 15 år og derover.

Kilde: Olga Linné og Kalle Marosi: Medieforskning i Danmarks Radio 1976 (4B/77).

TRANSLATION - Column 1: average for all broadcasts (thousands); 2-10: broadcasting departments; 2: current affairs; 3: culture; 4: education; 5: music; 6: children and young persons; 7: theatre; 8: entertainment; 9: sports; 10: provincial department; 11: population having seen at least one television broadcast per week. - Rows: average number of viewers; in per cent of population aged 15 years and over (all broadcasts; after 19'30).

Figur 5.B Den voksne befolknings døgnrytme hverdage og weekends 1975

The adult population's 24-hour pattern on weekdays and in week-ends 1975

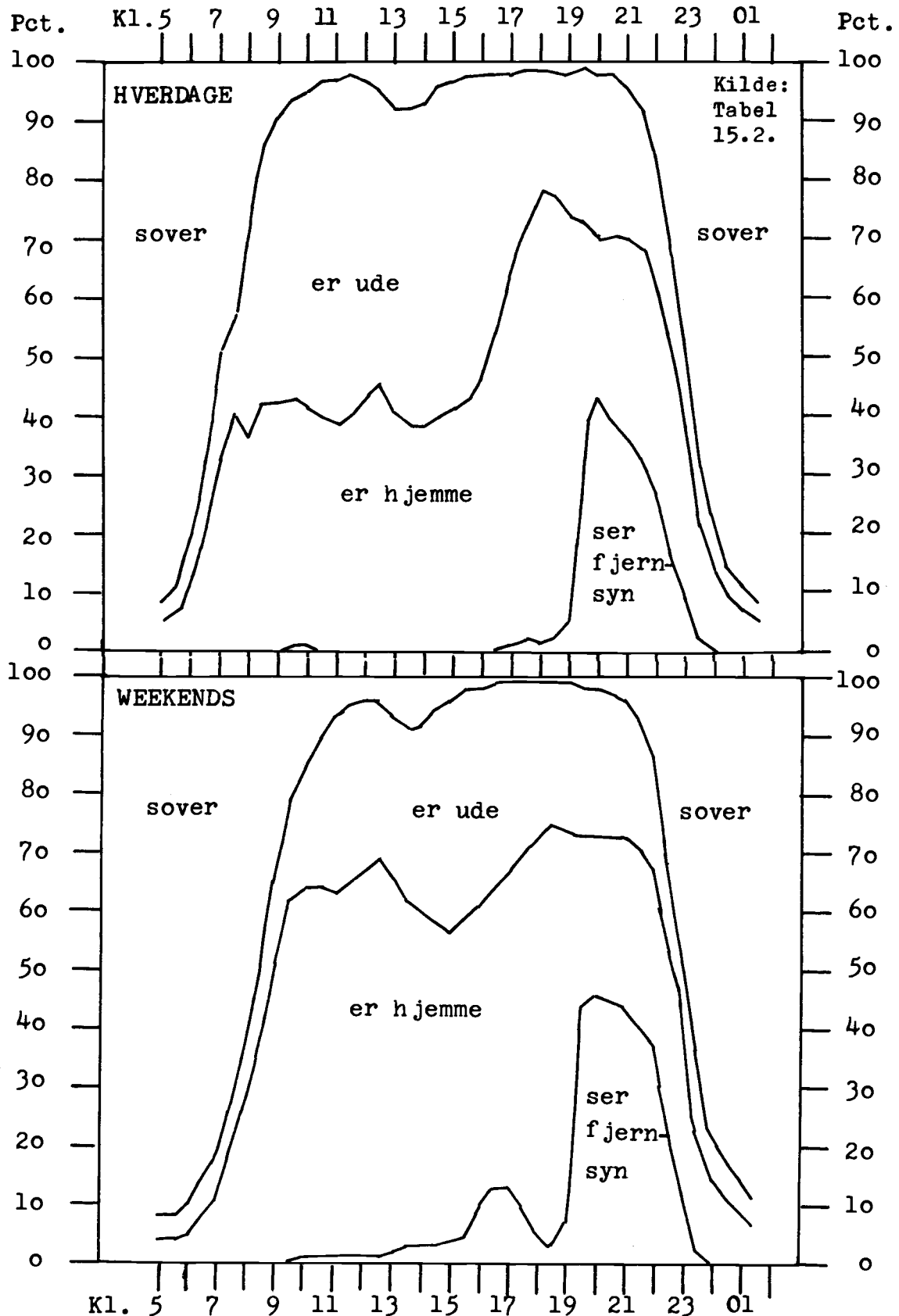

Tabel 5.17 Voksnes mulighed for at se udenlandsk fjernsyn og benyttelsen heraf. November 1976  
The adult population's potential and actual use of foreign television broadcasts. November 1976

	Mulighed for at se dansk og udenlandsk fjernsyn							Gennemsnitligt ugentligt tidsforbrug på		
	Hele landet	Storkøbenhavn	Sjælland	Fyn	Syddjylland	Midtdjylland	Nordjylland	Dansk fjernsyn	Udenlandsk fjernsyn	Dansk og udenlandsk fjernsyn i alt
	1	2	3	4	5	6	7	8	9	10
	Pct.							Timer og minutter pr. uge		
Kun dansk fjernsyn ....	45	27	39	29	9	79	87	10'19	.	10'19
Dansk og svensk TV ....	29	66	12	0	0	1	13	10'28	2'44	13'12
Dansk og tysk TV .....	20	0	24	63	89	16	1	9'01	3'38	12'39
Dansk, svensk og tysk TV .....	2	0	23	0	0	1	0	...	4'11	...
Har intet TV .....	4	6	3	5	1	2	0	.	.	.

Anm. Gennemsnit beregnet på grundlag af interviewundersøgelse blandt personer på 15 år og derover.

Kilde: Kalle Marosi: Svensk og tysk TV i Danmark (8B/77).

TRANSLATION - Columns 1-7: can receive Danish and foreign broadcasts on own TV set; 1: all Denmark; 2: Greater Copenhagen and Bornholm; 3: Zealand and Lolland-Falster; 4: Funen; 5: South Jutland; 6: Central Jutland; 7: North Jutland; 8-10: average time (hours and minutes) spent per week on; 8: Danish television; 9: foreign television; 10: Danish and foreign television. - Rows: Danish television only; Danish and Swedish TV; Danish and German TV; Danish, Swedish and German TV; do not have a TV set.

Tabel 5.18 7-14 åriges daglige og ugentlige forbrug af radio og fjernsyn. 1976  
The 7-14 year old population's daily and weekly use of radio and television. 1976

	Gennemsnitligt dagligt tidsforbrug					Gennemsnitligt antal dage pr. uge, hvor der er hørt/set mindst én udsendelse				
	Alle 7-14 årige	7-8 årige	9-10 årige	11-12 årige	13-14 årige	Alle 7-14 årige	7-8 årige	9-10 årige	11-12 årige	13-14 årige
	1	2	3	4	5	6	7	8	9	10
	Timer og minutter pr. dag					Dage pr. uge				
Radio .....	1'13	1'07	1'04	1'16	1'24	3,5	2,9	3,3	4,2	3,1
Fjernsyn ....	1'28	1'11	1'26	1'46	1'40	5,6	5,2	5,8	6,0	5,4

Anm. Gennemsnit beregnet på grundlag af interviewundersøgelse blandt personer på 7-14 år.

Kilde: Olga Linné og Kalle Marosi: Medieforskning i Danmarks Radio 1976 (4B/77).

TRANSLATION - Columns 1-5: average daily time spent; 6-10: average number of days per week on which at least one broadcast has been heard/seen. - Rows: radio; television.

Tabel 5.19 Voksne radiolyttere procentvis fordelt efter køn, alder, uddannelse og programtype. November 1977

Adult radio listeners, by sex, age and education. November 1977

		Personer på 15 år og derover, som har lyttet til mindst én radioudsendelse i løbet af dagen, procentvis fordelt efter												
		Køn		Alder					Uddannelse					
:Har lyttet til mindst én radioudsendelse i løbet af dagen		Mænd	Kvin-	15-19	20-29	30-39	50-69	70 år	Folke-	Mel-	Gymna-	skole-	lem-,	sium,
:Antal :I pct.:		der	der	år	år	år	år	og	skole	real-	HF	skole,	8.-10.	klasse:
:lytte-:af be-:re på :folk-:15 år :ning :og der-:15 år :over :og der-:i alt		1	2	3	4	5	6	7	8	9	10	11	12	12
:1.000 Pct.												100 pct.		
P 1: Hverdage ....	906	23	47	53	2	5	21	40	32	64	25	11		
P 1: Weekends ....	947	24	49	51	6	8	19	40	27	60	28	12		
P 2: Hverdage ....	1.066	27	49	51	4	17	36	36	7	63	30	7		
P 3: Hverdage ....	2.566	65	48	52	10	22	32	28	8	55	34	11		
P 3: Weekends ....	2.131	54	48	52	10	21	35	27	7	53	36	11		
Alle: Hverdage ....	3.079	78	48	52	8	19	31	30	12	56	33	11		
Alle: Weekends ....	2.605	66	49	51	8	18	32	30	12	54	35	11		
Befolkning 15 år og derover .....	3.947	100	49	51	9	20	32	28	11	53	34	13		

Anm. Gennemsnit beregnet på grundlag af dagbogsundersøgelse blandt personer på 15 år og derover.

Kilde: Radio- og TV-frekvensundersøgelse 7.-13. november 1977 (10A/77).

TRANSLATION - Columns 1-2: having listened to at least one radio broadcast during the day; 1: number aged 15 years and over; 2: number in per cent of total population aged 15 years and over; 3-12: persons aged 15 years and over having listened to at least one radio broadcast during the day: percentage distribution by; 3-4: sex (males; females); 5-9: age; 10-12: completed education; 10: primary school; 11: lower secondary school; 12: upper secondary school. - Rows: Programs 1, 2, 3 and total (weekdays; week-ends); population aged 15 years and over.

Tabel 5.20 Den voksne befolknings benyttelse af radiokanalerne hverdage og weekends. 1975-1978

Percent of adult population listening to radio programs on weekdays and in week-ends. 1975-1978

		Har lyttet til mindst én radioudsendelse i løbet af dagen							
		1975		1976		1977		1978	
		Maj	November	Maj	November	Maj	November	Maj	November
		1	2	3	4	5	6	7	8
		Pct.							
P 1: Hverdage .....	38	32	27	25	24	23	21	21	
P 1: Weekends .....	35	29	29	23	22	24	19	18	
P 2: Hverdage .....	15	17	19	23	27	27	27	30	
P 3: Hverdage .....	62	67	68	66	68	65	60	61	
P 3: Weekends .....	60	61	63	63	59	54	51	52	
Alle: Hverdage .....	...	85	83	82	81	78	75	76	
Alle: Weekends .....	...	76	76	73	70	66	61	61	

Anm. Gennemsnit beregnet på grundlag af dagbogsundersøgelse blandt personer på 15 år og derover.

Kilde: Radio- og TV-frekvensundersøgelse 6.-12. november 1978 (1A/79).

TRANSLATION - Columns 1-8: having listened to at least one radio broadcast during the day (May; November). - Rows: Programs 1, 2, 3 and total (weekdays; week-ends).

## Film & biografer

Gennem vedtagelsen af lov nr. 155 af 27. maj 1964 om film og biografer blev der for første gang skabt generelle rammer for offentlig støtte til den danske filmproduktion. Gennem et fortsat fald i biografbesøget, bl.a. som følge af fjernsynets indførelse, var den danske filmproduktion blevet ramt af krise i begyndelsen af 1960'erne. Ved 1964-loven blev forlystelsesafgiften, der allerede tidligere var afskaffet for teatrene, også afskaffet for biograferne. I stedet indførtes for udenlandske film en 15 pct. billetafgift, der indgik som indtægter for den nyoprettede Filmfond med egen bestyrelsen, mens billetafgiften for danske film tilfaldt filmenes producenter.

Fonden skulle bl.a. finansiere Statens Filmcentral, der producerer og indkøber kortfilm til undervisnings- og oplysningsformål, Det danske Filmmuseum, der sikrer bevarelsen af film og film-billeder m.v. samt gennem udlån og forevisninger udbreder kendskabet til filmens historie, og filmuddannelsen (Filmskolen). Herudover skulle Filmfonden præmiere danske kvalitetsfilm, yde lånegarantier til produktionen af danske film og støtte udarbejdelsen af filmmanuskripter.

Efter Danmarks tilslutning i 1972 til EF måtte den hidtidige støtteordning ændres, fordi den gennem billetafgiften for udenlandske film indebar konkurrenceforvridning i forhold til andre EF-lande. Ved lov nr. 236 af 7. juli 1972 ændredes den hidtidige lovgivning om film og biografer, således at billetafgiften aftrappedes til bortfald pr. 1. april 1975, samtidig med at Filmfonden afløstes af Det danske Filminstitut, der økonomisk blev baseret på direkte statstilskud. Foruden videreførelse af Filmfondens opgaver fik Filminstituttet bl.a. adgang til som nye opgaver at drive filmateliervirksomhed samt en workshop for filmiske forsøg. Ved lov nr. 238 af 8. juni 1977 videreførtes principielt uændret 1972-loven med sigte på revision i folketingsåret 1980-81.

Den danske produktion af spillefilm har i perioden 1960-1977 svinget mellem 17 og 27 om året (inkl. danske co-produktioner) med undtagelse af 1973, hvor der kun produceredes 14 danske film, jf. tabel 6.1. Samtidig har antallet af premierer i Danmark på udenlandske film siden 1965 med kun enkelte undtagelser ligget på niveauet 270-300 nye film om året.

Antallet af udlejninger fra Statens Filmcentral er blevet 3-doblet i perioden 1960-1977, men samtidig har der i det seneste tiår været en stærk

stigning i antallet af afslag på anmodninger om lån. Det danske Filmmuseum har i samme periode årligt udlånt knap 2.000 film og haft et stigende antal forevisninger af spillefilm, jf. tabel 6.2.

For perioden 1960-1974 indsamlede Danmarks Statistik årligt oplysninger fra filmudlejerne om deres omsætning ved udlejning af film fordelt efter nationalitet, jf. tabel 6.5, men denne statistik er nu indstillet, idet der i forbindelse med iværksættelsen af en løbende filmstatistik fra 1976 nu foreligger detaljerede oplysninger om de offentligt foreviste film fordelt efter nationalitet, jf. tabel 6.6.

En fordeling i tabel 6.7 af de biografeforeviste film i perioden 1967-1977 på henholdsvis danske og udenlandske film viser, at de danske film igennem hele perioden har tegnet sig for mellem 1/4 og 1/3 af henholdsvis antal forestillinger, solgte billetter og entréindtægt ekskl. moms.

Ved lov nr. 135 af 29. marts 1969 om Statens Filmcensur blev den hidtidige obligatoriske filmcensur afskaffet, og i stedet indførtes en ordning, hvorefter film for at kunne forevises offentligt for børn under 16 år skal være godkendt hertil af Statens Filmcensur. Ved godkendelsen sondres imellem, om filmene skal være tilladt for alle børn eller kun tilladt for børn på 12 år og derover. Statens Filmcensur blev i 1974 overført fra Justitsministeriet til Kulturministeriet.

I 1977 var det, jf. tabel 6.8, 34 pct. af samtlige biografeforeviste film, som var tilladt for børn, og de repræsenterede 44 pct. af samtlige forestillinger, 48 pct. af antal solgte billetter og 43 pct. af den samlede entréindtægt. For danske film alene var det 73 pct. af filmene, som var tilladt for børn.

Indtil 1972 var offentlig biografdrift betinget af en af Kulturministeren udstedt bevilling, og biografer med et årligt overskud på over 40.000 kr. var pålagt en bevillingsafgift. Ved lov nr. 236 af 7. juni 1972 blev biografbevillingssystemet afskaffet og afløst af et tilladelsessystem administreret af politimyndighederne. Samtidig blev bevillingsafgiften afskaffet og billetafgiften aftrappet til bortfald pr. 1. april 1975, ligesom der blev givet adgang til samtidig at drive flere biografer.

Antallet af biografale har været faldende fra 462 i 1960 til 350 i 1972, hvorefter antallet har været stigende til 420 i 1977 i kraft af oprettelsen af såkaldte multibiografer gennem opdeling af eksisterende biografer i flere mindre biografale, som drives samtidig af samme ejer i samme bygning.



Antallet af faste siddepladser i biografosalene har været fortsat faldende igennem hele perioden, fra 160.000 i 1960 til 122.000 i 1977. Antallet af forestillinger har været faldende, men har siden 1972 været stigende i kraft af multibiograferne. Endvidere har antallet af solgte billetter og samtidig biografernes benyttelsesgrad været omtrent uafbrudt faldende, fra 44 mill. til knap 17 mill. og fra 41 pct. til 18 pct., svarende til et fald fra knap 10 til godt 3 billetter årligt pr. indbygger, jf. tabel 6.9 og figur 6.A.

Biografosalenes fordeling og virksomhed inden for kommunegrupper er for året 1977 vist i tabel 6.10-6.12. 70 (25 pct.) af landets 275 kommuner havde ingen biografosal, 138 (50 pct.) kommuner havde 1 biografosal og 41 (15 pct.) kommuner 2 biografale, mens de resterende 26 (10 pct.) kommuner havde 3 eller flere biografale eller tilsammen 200 biografale svarende til 48 pct. af samtlige biografale.

Benyttelsesgraden er faldende ved stigende bymæssighed samt højere for danske film end for udenlandske film inden for alle 3 kommunegrupper, jf. tabel 6.12.

Foruden biografosalene med faste siddepladser findes et mindre antal rejsebiografer inkl. drive-in-biografer, jf. tabel 6.13.

I forbindelse med bevillingssystemet var bevillingshaverne pligtige til Kulturministeriet at indsende biografregnskaber, og på dette grundlag udarbejdedes en årlig statistik, jf. tabel 6.14. Statistikken ophørte ved udgangen af 1971 i forbindelse med bevillingsafgiftens ophør.

Gennem spørgsmålet "Hvornår var de sidst i biografen?" blev ved Fritidsundersøgelsen 1975 belyst, hvorledes hyppigheden af biografbesøg varierer stærkt efter alderen, jf. tabel 15.1, kol. 26-30. Mens 2/3 af de 16-19 årige havde været i biografen inden for den seneste måned, gjaldt dette kun 8 pct. af personerne på 60 år og derover, samtidig med at 40 pct. af sidstnævnte gruppe oplyste, at de aldrig gik i biografen.

I afsnit 5 om "Radio & fjernsyn" er i tabel 5.13 givet oplysning om fjernsynets forevisning i 1975-1977 af film, der primært er produceret med sigte på forevisning i biograferne i modsætning til TV-film og TV-serier. Ca. 70 pct. af de fjernsynsforeviste spillefilm har tidligere været vist i biograferne, men som regel er der tale om gamle film og kun undtagelsesvis om danske film.

Tabel 6.1 Den danske produktion af spillefilm og premierer på udenlandske film  
The Danish production of long films, and foreign films shown for the first time

	: Dansk : : produk- : : tion : : ekskl. : : co-pro- : : duktion :	: Dansk : : co-pro- : : duktion :	: alt :	Premierer på udenlandske film									
				Heraf fra									
				: USA :	: Eng- : : land :	: Ita- : : lien :	: Sve- : : rige :	: Vest- : : tysk- : : land :	: Fran- : : krig :	: Ita- : : lien/ : : Fran- : : krig :	: Ita- : : lien/ : : Spa- : : nien :	: Hong- : : kong :	: Andre :
	1	2	3	4	5	6	7	8	9	10	11	12	13
	Antal												
1960 .....	17	-	339	179	37	4	7	51	31	2	-	-	28
1961 .....	24	-	353	170	50	20	4	45	38	3	-	-	23
1962 .....	21	-	353	175	31	14	8	39	47	6	2	-	31
1963 .....	23	-	306	120	35	14	9	41	29	14	1	-	43
1964 .....	19	-	269	105	46	9	8	19	20	20	1	-	41
1965 .....	20	2	234	93	36	8	11	13	14	22	3	-	34
1966 .....	20	-	272	113	40	13	9	6	20	15	3	-	53
1967 .....	23	2	300	108	42	10	12	7	23	24	10	-	64
1968 .....	23	1	336	120	46	27	15	6	23	28	14	-	57
1969 .....	25	2	305	111	51	25	6	6	14	19	17	-	56
1970 .....	18	1	272	103	37	24	15	13	11	14	12	-	43
1971 .....	28	-	281	125	46	20	3	10	12	14	9	-	42
1972 .....	18	-	270	130	40	25	-	15	20	-	-	-	40
1973 .....	13	1	273	108	25	20	9	16	9	13	-	17	56
1974 .....	18	2	276	130	28	15	-	9	10	14	8	7	55
1975 .....	17	2	228	112	18	15	6	16	4	19	-	-	38
1976 .....	20	-	275	105	30	16	10	16	12	10	2	4	70
1977 .....	20	1	271	106	26	26	14	11	34	6	2	9	37

Anm. Omfatter spillefilm på 2.000 meter og derover (mere end 75 min.'s spilletid).

Kilde: Det danske Filminstitut.

TRANSLATION - Column 1: Danish films, excl. co-productions; 2: Danish co-productions; 3-13: foreign films shown for the first time; 3: total; 4: USA; 5: England; 6: Italy; 7: Sweden; 8: West Germany; 9: France; 10: Italy/France; 11: Italy/Spain; 12: Hongkong; 13: other.

## Afsnit 6

## Film &amp; biografer

Tabel Statens Filmcentral og Det danske Filmmuseum  
6.2 The Government Film Centre and The Danish Film Museum

Finansår	Statens Filmcentral				Det danske Filmmuseum				
	Danske	Uden-	Udlej-	Afslag på	Udlån af film			Antal foreviste film:	
	kort-	landske	ninger	anmodning:	16 mm	35 mm	I alt	Spille-	Kort-
	film 1)	kort-	:	om lån	:	:	:	film	film
	film 2)	:	:	:	:	:	:	:	:
	1	2	3	4	5	6	7	8	9
	Antal								
1960/61	24	47	77.311	...	658	732	1.390	66	41
1961/62	34	64	77.705	...	726	640	1.366	60	29
1962/63	29	43	79.941	...	873	601	1.474	57	36
1963/64	36	61	87.535	...	951	713	1.664	62	40
1964/65	43	47	97.204	...	917	896	1.813	74	9
1965/66	51	54	103.711	...	882	818	1.700	86	11
1966/67	25	34	112.480	...	978	646	1.624	96	17
1967/68	60	45	123.425	...	1.145	670	1.815	128	
1968/69	42	20	137.452	31.394	1.190	563	1.753	167	153
1969/70	78	42	148.161	33.499	1.229	685	1.914	170	86
1970/71	47	18	169.917	52.274	1.149	695	1.844	163	78
1971/72	47	33	180.003	57.452	1.187	765	1.952	186	138
1972/73	88	57	201.043	82.704	1.394	657	2.051	174	148
1973/74	97	17	194.648	87.596	1.095	653	1.748	187	125
1974/75	52	11	190.404	92.695	1.131	556	1.687	181	143
1975/76	49	17	212.280	85.408	1.072	648	1.720	222	71
1976/77	55	15	221.165	78.503	1.018	654	1.672	219	22
1977/78	37	7	239.769	88.795	757	601	1.358	205	50

- 1) Produktion og anskaffelser.  
2) Anskaffelser.

Kilde: Statens Filmcentral og Det danske Filmmuseum.

TRANSLATION - Columns 1-4: The Government Film Centre; 1: Danish short films produced or purchased; 2: foreign short films purchased; 3: distributions (rentings); 4: rejections of requests for borrowing; 5-9: The Danish Film Museum; 5-7: lending of films; 8-9: number of films shown; 8: long; 9: short.

Tabel Filmfonden og Det danske Filminstitut: Udgifter  
6.3 The Film Fund and The Danish Film Institute: expenditure

Finansår	Udgifter i alt 1)	Tilskud <sup>2)</sup>	Udlån		Drift		
			Filmpro-	Biografer	Den danske	Workshop	Driftsud-
			duktion 2)	:	filmskole	:	gifter
			:	:	:	:	i øvrigt <sup>3)</sup>
	1	2	3	4	5	6	7
	1.000 kr.						
1966/67	11.069	3.612	610	2.397	1.632	.	2.818
1967/68	12.435	4.001	2.138	3.232	1.318	.	1.746
1968/69	13.695	6.475	1.962	2.143	1.578	.	1.537
1969/70	16.634	6.538	3.640	2.917	1.991	.	1.548
1970/71	17.680	6.538	4.227	2.759	2.381	.	1.775
1971/72	17.883	4.725	5.953	2.808	2.157	270	1.970
1972/73	12.577	3.266	2.855	2.399	2.109	304	1.644
1973/74	10.844	2.675	4.113	-	1.470	416	2.170
1974/75	16.664	3.521	3.755	2.915	1.921	1.091	3.461
1975/76	20.774	3.445	6.990	3.479	2.063	1.365	3.432
1976/77	21.195	4.347	8.105	2.000	2.742	.	4.001

Anm. Filmfonden 1. januar 1965-30. september 1972, derefter Det danske Filminstitut. Statens Filmcentral og Det danske Filmmuseum, se tabel 6.4.

- 1) Ekskl. lånegarantier, men inkl. indfrielse af lånegarantier.  
2) Manuskriptstøtte, tabsudligning, import, distribution og forevisning, festivaler, udgivelse af film-publikationer, stipendier, børnefilmudvalg og drift af Det danske filmstudie.  
3) Filminstitutets drift, afdrag på prioriteter og enkepensioner (§ 27).

Kilde: Filmfonden og Det danske Filminstitut, beretning og regnskab.

TRANSLATION - Column 1: total expenditure; 2: grants; 3-4: loans (film production; cinemas); 5-7: operating expenditure (The Danish Film School; Workshop; other).

Tabel Statens Filmcentral, Det danske Filmmuseum og Statens Filmcensur: Regnskaber  
6.4 The Government Film Centre, The Danish Film Museum and the Government Film Censor Board: accounts

Finansår	Statens Filmcentral			Det danske Filmmuseum			Statens Filmcensur		
	Udgif-	Indtæg-	Netto-	Udgif-	Indtæg-	Netto-	Udgif-	Indtæg-	Netto-
	ter	ter	udgif-	ter	ter	udgif-	ter	ter	udgifter:
	1	2	3	4	5	6	7	8	9
	1.000 kr.								
1966/67	3.013	1.151	1.862	1.182	120	1.062	189	204	- 15
1967/68	4.407	1.055	3.352	1.478	243	1.235	204	241	- 37
1968/69	4.729	1.131	3.598	1.601	336	1.265	227	222	5
1969/70	5.026	1.257	3.769	1.646	339	1.307	223	211	12
1970/71	6.077	1.493	4.584	1.765	404	1.361	225	211	14
1971/72	6.472	1.416	5.056	1.986	336	1.650	237	188	49
1972/73	7.028	1.450	5.578	2.175	328	1.847	253	139	114
1973/74	9.189	2.406	6.783	2.452	287	2.165	263	200	63
1974/75	11.810	2.636	9.174	3.005	261	2.744	292	231	61
1975/76	13.954	2.773	11.181	3.364	281	3.083	346	282	64
1976/77	15.409	2.477	12.932	3.406	285	3.121	379	337	42

Kilde: Statsregnskabet.

TRANSLATION - Columns 1-3: Government Film Centre; 4-6: Danish Film Museum; 7-9: Government Film Censor Board (expenditure; revenue; net expenditure).

Tabel Filmudlejningsselskabernes omsætning ved udlejning af film, 1960-1974  
6.5 Film renting companies' turnover from film renting, 1960-1974

	Film produceret i								I alt
	Danmark	Sverige	England	Frankrig	Vest-	Italien	U.S.A.	Andre	
	1	2	3	4	tyskland	6	7	lande	
	1	2	3	4	5	6	7	8	
	1.000 kr.								
1960	6.151	696	1.409	1.704	3.145	443	11.395	443	25.386
1961	8.670	595	1.536	1.859	2.518	208	9.904	400	25.690
1962	8.546	469	2.446	1.694	2.266	354	9.725	286	25.786
1963	9.599	378	1.026	1.735	1.909	280	10.492	230	25.649
1964	6.799	1.046	2.559	1.814	1.564	818	15.010	263	29.873
1965	9.190	793	2.183	2.507	1.023	732	18.955	498	35.881
1966	14.384	635	1.945	2.658	1.151	512	20.959	322	42.566
1967	12.267	1.240	2.080	1.937	858	461	23.531	423	42.797
1968	9.361	683	1.878	3.371	648	922	20.399	364	37.626
1969	11.257	558	1.004	2.950	444	1.523	21.620	392	39.748
1970	11.574	2.047	655	2.560	667	2.020	22.835	280	42.638
1971	14.538	1.121	1.887	1.752	528	1.383	20.250	299	41.758
1972	13.470	1.254	980	2.035	1.233	3.721	24.178	352	47.223
1973	14.739	1.383	783	2.089	1.407	4.327	29.035	1.016	54.779
1974	24.243	755	3.071	1.649	957	5.098	35.920	774	72.467

Anm. Tabellen omfatter udlejning af film til offentlig og privat forevisning i Danmark, Færøerne og Grønland.  
Omsætningen er opgjort ekskl. moms, og for danske films vedkommende er tallene ekskl. producenter-nes andel i billetafgiften.

Kilde: Statistiske Efterretninger: Udlejning af film.

TRANSLATION - Columns 1-8: films produced in (Denmark; Sweden; England; France; West Germany; Italy; USA; other countries); 9: total.

Tabel 6.6 Biografforeviste spillefilm fordelt efter nationalitet, 1976 og 1977  
Long films shown in cinemas, by nationality, 1976 and 1977

	Spillefilmens nationalitet										
	Dansk	Svensk	Engelsk	Vest- tysk	Fransk	Ita- liensk	Fransk/ ita- liensk	Vest- euro- pæisk	USA	Andre lande og uop- lyst	
	1	2	3	4	5	6	7	8	9	10	11
Antal film:											
1976 .....	2.128	308	45	196	78	58	104	144	153	862	180
1977 .....	2.199	336	50	187	83	75	124	133	155	880	176
Antal forestil- linger:											
1976 .....	260.169	72.510	4.157	19.425	6.643	6.383	9.400	11.463	14.026	104.378	11.784
1977 .....	282.209	73.982	4.406	23.813	7.268	8.798	13.328	9.691	16.760	114.376	9.787
Antal solgte billetter(1.000):											
1976 .....	19.172	7.018	248	1.073	359	420	522	604	898	7.341	689
1977 .....	17.128	5.703	219	1.614	333	393	730	487	948	6.214	487
Entreindtægt ekskl. moms (1.000 kr.):											
1976 .....	221.790	78.180	2.425	12.811	3.796	4.989	5.918	6.830	9.702	89.498	7.641
1977 .....	221.414	68.452	2.572	24.827	3.862	5.413	9.942	7.379	10.979	82.138	5.850
Benyttelses- grad <sup>1)</sup> (pct.):											
1976 .....	20	24	21	16	17	20	15	15	18	19	18
1977 .....	19	22	17	18	17	17	16	15	17	17	16

Anm. Omfatter offentlige forevisninger af spillefilm i biografale, rejsebiografer m.v. Ved forevisning af 2 film ved samme forestilling er antal forestillinger, solgte billetter og udbudte siddepladser talt dobbelt.

1) Solgte billetter i pct. af udbudte siddepladser.

Kilde: Statistiske Efterretninger: Biograf- og filmstatistik.

TRANSLATION - Column 1: long films, total; 2: Danish; 3: Swedish; 4: English; 5: West German; 6: French; 7: Italian; 8: French/Italian; 9: other West European; 10: USA; 11: other and not stated. - Rows: number of films; number of performances (screenings); number of paid admissions; admission takings, excl. VAT; capacity utilization rate.

Tabel 6.7 Biografforeviste spillefilm fordelt på danske og udenlandske film, 1967-1977  
Danish and foreign long films shown in cinemas, 1967-1977

	Danske film				Udenlandske film				Danske film i pct. af samtlige film		
	Antal fore- stille- ringer	Antal solgte letter	Entre- indtægt moms	Benyt- elses- grad 1)	Antal fore- stille- ringer	Antal solgte letter	Entre- indtægt moms	Benyt- elses- grad 1)	Fore- stille- ringer	Solgte letter	Entre- indtægt moms
	1	2	3	4	5	6	7	8	9	10	11
		1.000	1.000kr.	Pct.		1.000	1.000kr.	Pct.			
1967 .....	62.683	9.967	49.005	36,1	152.511	19.733	111.641	28,8	29,1	33,6	30,5
1968 .....	64.694	8.932	42.455	33,6	153.041	17.837	102.119	25,6	29,7	33,4	29,4
1969 .....	62.666	8.107	41.365	29,3	152.119	17.482	105.336	25,3	29,2	31,7	28,2
1970 .....	54.986	7.071	39.447	30,2	157.632	16.785	109.672	23,1	25,9	29,6	26,5
1971 .....	69.724	8.927	54.304	28,4	137.178	13.205	90.949	21,0	33,7	40,3	37,4
1972 .....	58.658	6.488	41.745	26,3	143.737	14.192	105.110	21,0	29,0	31,4	28,4
1973 .....	50.143	5.217	37.995	25,6	152.582	13.682	118.299	19,7	24,7	27,6	24,3
1974 .....	53.457	5.874	52.371	26,4	163.436	13.347	132.376	19,3	24,6	30,6	28,3
1975 .....	60.391	6.025	60.721	25,5	167.456	12.894	140.801	19,4	26,5	31,8	30,1
1976 .....	71.643	6.813	76.953	23,9	184.126	11.830	142.578	17,9	28,0	36,5	35,1
1977 .....	73.409	5.538	67.299	21,4	205.554	11.158	152.108	17,1	26,3	33,2	30,7

Anm. Omfatter alene biografale med et fast antal siddepladser (ekskl. rejsebiografer m.v.).

1) Solgte billetter i pct. af udbudte siddepladser.

Kilde: Statistiske Efterretninger: Biografstatistik.

TRANSLATION - Columns 1-4: Danish films; 5-8: foreign films; 9-11: Danish as percentage of all films; 1: performances (screenings); 2: paid admissions; 3: admission takings, excl. VAT; 4: capacity utilization rate.

Tabel Biografforeviste spillefilm fordelt efter censurforhold, 1977  
6.8 Long films shown in cinemas, by censor rating, 1977

	Antal					Be- nyt- tel- ses- grad)	Procentvis fordelt				
	Antal:	Antal:	Antal:	Entre-:	Antal:		Antal:	Antal:	Entre-:	Antal:	
	spil- le- film	fore- stil- lin- ger	solg- te bil- let- ter	ind- tægt :ekskl. :moms	ud- budte plad- ser		spil- le- film	fore- stil- lin- ger	solg- te bil- let- ter	ind- tægt :ekskl. :moms	ud- budte plad- ser
	1	2	3	4	5	6	7	8	9	10	11
<u>Danske og udenlandske film:</u>			1.000	1.000	1.000	Pct.			Pct.		
Tilladt for børn .....	752	122.829	8.202	94.975	39.511	21	34	44	48	43	43
Forbudt for børn under 12 .	314	47.669	3.190	45.729	16.784	19	14	17	18	20	18
Forbudt for børn under 16 .	302	25.504	1.358	19.398	7.745	18	14	9	8	9	8
Ucensurerede el. uoplyst ..	831	86.207	4.378	61.312	28.019	16	38	30	26	28	31
<u>Biografforeviste film i alt</u>	2.199	282.209	17.128	221.414	92.059	19	100	100	100	100	100
<u>Danske film alene:</u>											
Tilladt for børn .....	247	56.577	4.455	51.635	20.041	22	74	77	78	75	77
Forbudt for børn under 12 .	31	9.208	707	9.586	3.467	20	9	12	12	14	13
Forbudt for børn under 16 .	25	543	23	270	151	15	7	1	1	1	1
Ucensurerede el. uoplyst ..	33	7.654	518	6.961	2.293	23	10	10	9	10	9
<u>Biografforeviste film i alt</u>	336	73.982	5.703	68.452	25.952	22	100	100	100	100	100

Anm. Omfatter offentlige forevisninger af spillefilm i biografale, rejsebiografer m.v. Ved forevisning af 2 film ved samme forestilling er antal forestillinger, solgte billetter og udbudte siddepladser talt dobbelt.

Enhver film, der forevises offentligt for børn under 16 år, skal iflg, lov om filmcensur være godkendt hertil af statens filmcensur.

1) Solgte billetter i pct. af udbudte siddepladser.

Kilde: Statistiske Efterretninger: Biograf- og filmstatistik.

TRANSLATION - Columns 1-5: actual number; 1: films; 2: performances (screenings); 3: paid admissions; 4: admission takings, excl. VAT; 5: seats offered (sum of seating capacity x performances); 6: capacity utilization rate (3 in per cent of 5). - Rows: Danish and foreign films; Danish films only (permitted for children; not for children under 12; not for children under 16; uncensored or not stated; films, total).

Tabel Biografsalenes virksomhed  
6.9 Cinema activity

	Antal	Antal side-	Antal fore-	Antal solgte	Benyt-	Entreindtægt				
	bio-	pladser 1)	stillinger	billetter		ekskl. moms 4)				
graf-	I alt	Gnst.	I alt	Gnst.	telses-	I alt				
sale 1)	pr. bio:	pr. bio:	pr. bio:	pr. ind-			Gnst. pr.			
	1	2	3	4	5	6	7	8	9	10
						1.000		Pct.	1.000kr.	Kr.
1960	462	159.967	346	246.793	534	43.921	9,59	41,2	...	.
1961	459	158.469	345	242.011	527	41.963	9,10	39,7	...	.
1962	452	159.229	352	238.966	529	39.256	8,45	37,3	...	.
1963	445	157.778	355	233.497	525	34.547	7,37	33,4	...	.
1964	429	153.125	357	224.097	522	33.154	7,00	33,2	...	.
1965	413	148.805	360	219.467	531	33.680	7,08	34,4	137.673	4,09
1966	412	146.011	354	218.458	530	33.471	6,97	34,3	153.788	4,59
1967	399	135.973	341	215.194	539	29.700	6,14	30,9	160.646	5,41
1968	395	143.167	362	217.735	551	26.769	5,50	27,8	144.574	5,40
1969	383	140.788	368	214.785	561	25.589	5,23	26,5	146.701	5,73
1970	374	138.180	369	212.618	568	23.856	4,84	24,8	149.119	6,25
1971	359	134.384	374	206.902	576	22.132	4,46	23,4	145.253	6,56
1972	350	129.126	369	202.395	578	20.680	4,14	22,4	146.855	7,10
1973	356	128.622	361	202.725	569	18.899	3,76	21,0	156.294	8,27
1974	367	128.050	349	216.893	591	19.221	3,81	21,0	184.747	9,61
1975	375	127.710	341	227.847	608	18.919	3,74	21,0	201.562	10,65
1976	391	125.435	321	255.769	654	18.643	3,67	19,7	219.530	11,78
1977	420	121.864	290	278.963	664	16.696	3,28	18,4	219.407	13,14

Anm. Omfatter alene biografale med et fast antal siddepladser (ekskl. rejsebiografer m.v.).

- 1) Biografer, der har spillet i 4. kvartal.
- 2) Middelfolketallet.
- 3) Solgte billetter i pct. af udbudte pladser.
- 4) 1960-1974 inkl. billetafgift.

Kilde: Statistiske Efterretninger: Biografstatistik.

TRANSLATION - Column 1: number of cinema rooms in fourth quarter of year; 2-3: seating capacity (total; average per cinema room; 4-5: performances (total; average per cinema room); 6-7: paid admissions (total; per head of mean population); 8: capacity utilization rate; 9-10: admission takings, excl. VAT (total; average per admission).

Tabel Kommunerne fordelt efter antal biografale i kommunen inden for kommunegrupper.  
6.10 4. kvartal 1977

Municipalities by number of cinema rooms. 4th quarter 1977

	Kom- muner i alt	Fordelt efter antal biografale i kommunen							Antal biograf- sale i alt
		0	1	2	3	4	5 el. flere	8	
	1	2	3	4	5	6	7	8	
Antal kommuner									
1. Hovedstadsregionen i alt	50	13	21	9	3	2	2	117	
2. Større bykommuner i øvrigt i alt	39	-	6	15	3	5	10	155	
Heraf kommuner med største bys indbyggertal på:									
100.000 og derover	3	-	-	-	-	-	3	49	
40.000-99.999	5	-	-	-	-	1	4	29	
20.000-39.999	12	-	-	5	1	3	3	41	
10.000-19.999	19	-	6	10	2	1	-	36	
3. Kommuner i øvrigt i alt	186	57	111	17	1	-	-	148	
Heraf kommuner uden byområde på mindst 2.000 indb.	95	45	43	7	-	-	-	57	
1-3. Hele landet	275	70	138	41	7	7	12	420	

Anm. Omfatter alene biografale med et fast antal siddepladser (ekskl. rejsebiografer m.v.).

Kilde: Statistiske Efterretninger: Biografstatistik.

TRANSLATION - Column 1: municipalities, total; 2-7: by number of cinema rooms situated in the municipality; 8: number of cinema rooms, total. - Row 1: Copenhagen region; 2: other major urban municipalities, total, and by population of largest urban area; 3: other municipalities, total, and of which municipalities whose largest urban area has a population of under 2000; 1-3: Denmark, total.

Figur Biografsalenes virksomhed 1950-1977  
 6.A Cinema activity 1950-1977

Kilde: Tabel 6.9.

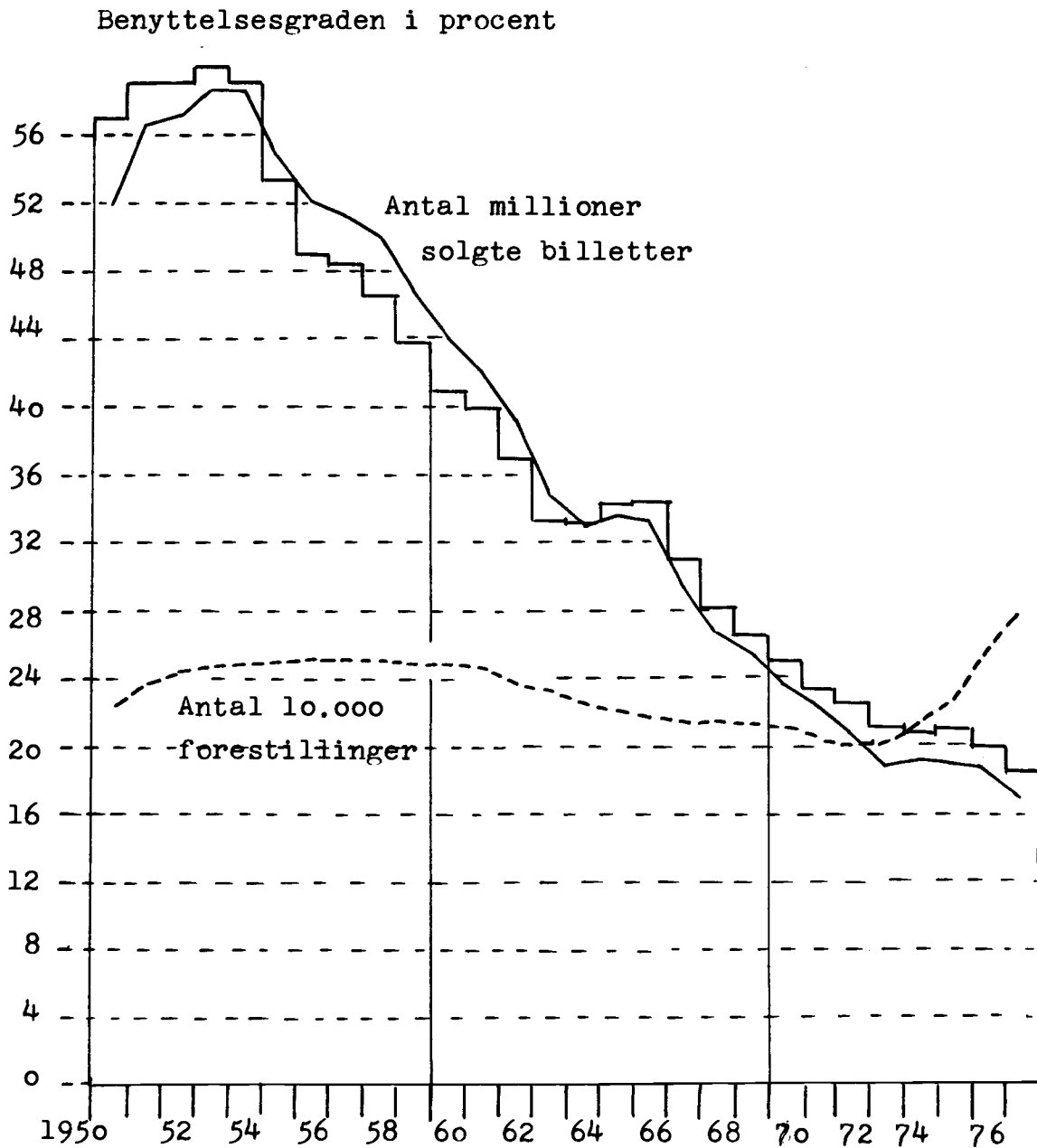

Tabel 6.11 Biografsalene fordelt efter antal faste siddepladser og kommune-grupper, 4. kvartal 1977  
 Cinema rooms by seating capacity and municipality group, 4th quarter 1977

	: Antal : : bio- : : graf- : : sale : : i alt :	Fordelt efter antal faste siddepladser						: Antal sid- : : depladser :		: Heraf multibiografer <sup>1)</sup> :			
		: Under : : 100 : : 199 :	: 100- : : 199 : : 299 :	: 200- : : 299 : : 399 :	: 300- : : 399 : : 499 :	: 400- : : 499 : : 599 :	: 500- : : 599 : : 699 :	: 700 : : og : : der- : : over :	: I alt : : Gnst. : : pr. : : bio :	: Gnst. : : graf- : : sale :	: Antal : : bio- : : graf- : : sale :	: Antal sid- : : depladser : : Gnst. : : pr. bio :	: I alt : : Gnst. : : pr. bio :
	: 1 :	: 2 :	: 3 :	: 4 :	: 5 :	: 6 :	: 7 :	: 8 :	: 9 :	: 10 :	: 11 :	: 12 :	: 12 :
	Antal												
1. Hovedstadsregio- nen .....	117	14	30	22	15	20	16	41.584	355	40	6.817	170	
Heraf Københavns kommune .....	57	12	15	8	3	6	13	22.547	396	30	5.213	174	
2. Større bykommuner i øvrigt ...	155	17	29	23	38	44	4	48.527	313	64	13.757	215	
3. Kommuner i øvrigt	148	5	61	68	12	2	-	31.753	215	4	499	125	
1-3. <u>Hele landet</u> ....	420	36	120	113	65	66	20	121.864	290	108	21.073	195	
Heraf multibiografer <sup>1)</sup> .....	108	28	42	16	12	10	-	21.073	195	108	21.073	195	

Anm. Omfatter alene biografisale med et fast antal siddepladser (ekskl. rejsebiografer m.v.).

1) Flere biografisale drevet af samme ejer i samme bygning.

Kilde: Statistiske Efterretninger: Biografstatistik.

TRANSLATION - Column 1: cinema rooms, total; 2-7: by seating capacity; 8-9: seating capacity (total; average per cinema room); 10-12: of which multi-room cinemas; 10: cinema rooms; 11-12: seating capacity (total; average per cinema room). - Row 1: Copenhagen region (of which Copenhagen Municipality); 2: other major urban municipalities; 3: other municipalities; 1-3: Denmark, total (of which multi-room cinemas).

Tabel 6.12 Biografsalenes virksomhed fordelt på kommune-grupper, 1977  
 Cinema activity, by municipality groups, 1977

	: Antal : : bio- : : graf- : : sale 1) :	: Antal fore- : : stillinger :		: Antal : : solgte : : bil- : : letter :	: Antal : : udbud- : : te : : plad- : : ser :	: Benyttelsesgrad <sup>2)</sup> :			: Entreindtægt : : ekskl. moms :			
		: I alt : : pr. bio :	: Gnst. : : pr. bio :			: Alle : : film :	: Danske : : film :	: Uden- : : landske : : film :	: I alt : : pr. : : solgt : : billet :	: Gnst. : : pr. : : solgt : : billet :	: Pct. :	: 1.000kr. : : Kr. :
	: 1 :	: 2 :	: 3 :	: 4 :	: 5 :	: 6 :	: 7 :	: 8 :	: 9 :	: 10 :	: 10 :	: 10 :
	1.000											
1. Hovedstadsregionen	117	116.124	993	7.346	42.036	17,5	18,3	17,2	103.223	14,05		
2. Større bykommuner i øvrigt .....	155	109.850	709	6.697	36.952	18,1	22,3	16,4	89.948	13,43		
3. Kommuner i øvrigt	148	52.989	358	2.653	11.975	22,2	26,9	19,5	26.236	9,89		
1-3. <u>Hele landet</u> .....	420	278.963	664	16.696	90.963	18,4	21,4	17,1	219.407	13,14		

Anm. Omfatter alene biografisale med et fast antal siddepladser (ekskl. rejsebiografer m.v.).

1) Biografer, der har spillet i 4. kvartal.

2) Solgte billetter i pct. af udbudte pladser.

Kilde: Statistiske Efterretninger: Biografstatistik.

TRANSLATION - Column 1: cinema rooms, total; 2-3 performances (total; average per cinema room); 4: paid admissions; 5: seats offered (sum of seating capacity x performances); 6-8 capacity utilization rates; 6: total (4 in per cent of 5); 7: for Danish films; 8: for foreign films; 9-10: admission takings (total; average per admission). - Rows: see table 6.11.



## Afsnit 6

## Film &amp; biografer

Tabel 6.13 Rejsebiografer og drive-in-biografer. 1967-1977  
Mobile cinemas and drive-in cinemas. 1967-1977

	Antal bio- grafer 1)	Antal fore- stillinger	Antal solgte billetter	Entreindtægt ekskl. moms 2)	Entreindtægt pr. solgt billet
	1	2	3	4	5
			1.000	1.000 kr.	Kr.
1967 .....	13	4.214	415	1.481	3,57
1968 .....	10	3.693	372	1.437	3,86
1969 .....	11	3.747	428	1.732	4,05
1970 .....	11	3.496	415	1.792	4,32
1971 .....	11	3.654	375	1.893	5,05
1972 .....	10	3.501	342	1.807	5,28
1973 .....	11	3.226	371	2.097	5,65
1974 .....	11	3.229	345	2.229	6,46
1975 .....	5	2.611	347	2.683	7,73
1976 .....	5	1.749	283	2.260	7,99
1977 .....	3	1.041	211	2.008	9,52

1) Biografer, der har spillet i 4. kvartal.  
2) 1967-1974 inkl. billetaftgift.

Kilde: Statistiske Efterretninger: Biografstatistik.

TRANSLATION - Column 1: number of cinemas; 2: number of performances (screenings); 3: number of paid admissions; 4: admission takings, excl. VAT; 5: takings per admission.

Tabel 6.14 Biografernes regnskaber. 1960-1971  
Operating accounts of cinemas. 1960-1971

	Antal biogra- fer	Indtægter		Udgifter		I alt overskud	Bevil- lings- afgift <sup>1)</sup>	I alt overskud med fra- drag af afgift	Antal afgifts- ydende biogra- fer
		I alt	Heraf billet- indtægt	I alt	Heraf film- leje				
	1	2	3	4	5	6	7	8	9
		1.000 kr.							
1960 .....	462	89.378	83.303	75.005	24.917	14.373	2.759	11.614	131
1961 .....	459	94.542	87.961	79.244	26.216	15.298	3.021	12.277	141
1962 .....	452	102.361	95.092	86.610	29.254	15.751	3.638	12.113	141
1963 .....	445	100.872	92.792	87.378	27.958	13.494	3.250	10.244	131
1964 .....	429	100.645	92.509	88.495	28.428	12.150	1.915	10.235	85
1965 .....	415	123.150	114.483	102.534	37.270	20.616	4.669	15.947	141
1966 .....	410	140.466	131.192	114.442	43.031	26.024	7.024	19.000	163
1967 .....	401	145.253	135.139	121.175	44.948	24.078	6.270	17.808	152
1968 .....	398	137.193	126.575	119.549	40.789	17.644	4.055	13.589	117
1969 .....	379	136.850	125.270	121.433	40.543	15.417	3.301	12.116	104
1970 .....	366	138.882	126.451	125.568	41.195	13.314	2.507	10.807	83
1971 .....	348	132.780	120.660	124.453	39.913	8.327	1.705	6.622	67

Anm. Regnskabsstatistikken ophørte samtidig med bevillingsafgiftens ophør.

1) For årene 1959-64 afgift af overskuddet ifølge lov nr. 117 af 13. april 1938, jf. lov nr. 84 af 31. marts 1955 og lov nr. 174 af 29. april 1960.  
For årene 1965-69 bevillingsafgift af overskuddet ifølge lov nr. 155 af 27. maj 1964 om film og biografer, § 24.

Kilde: Statistiske Efterretninger: Biografteatrene.

TRANSLATION - Column 1: number of cinemas; 2-3: revenue (total; of which admission takings); 4-5: expenditure (total; of which film hire); 6: surplus; 7: cinema licence duty; 8: surplus after duty payment; 9: number of cinemas liable to pay licence duty (now abolished).

Tabel Filmklubber  
6.15 Film clubs

	Sammenslutningen af danske filmklubber			Danske Børnefilmklubber		
	Antal	Antal	Antal fore-	Antal	Antal	Antal
	klubber	medlemmer	visninger 1)	klubber	medlemmer	forevisninger
	1	2	3	4	5	6
1960 .....	21	4.125	...	-	-	-
1961 .....	19	4.000	...	-	-	-
1962 .....	16	3.412	...	-	-	-
1963 .....	21	3.603	...	-	-	-
1964 .....	26	3.317	118	-	-	-
1965 .....	24	2.888	212	-	-	-
1966 .....	43	5.500 <sup>2)</sup>	300 <sup>2)</sup>	48	41.836	339
1967 .....	45	7.000 <sup>2)</sup>	340 <sup>2)</sup>	50	44.400	360
1968 .....	24 <sup>2)</sup>	7.326	321	50	47.532	365
1969 .....	20 <sup>2)</sup>	6.000 <sup>2)</sup>	...	62	63.315	380
1970 .....	26 <sup>2)</sup>	7.000 <sup>2)</sup>	...	55	76.498	411
1971 .....	26 <sup>2)</sup>	7.000 <sup>2)</sup>	...	70	111.025	756
1972 .....	40	9.740	680	68	125.035	961
1973 .....	58	11.907	503	75	141.742	912
1974 .....	62	13.493	666	82	143.320	1.055
1975 .....	77	14.306	603	92	139.682	1.392
1976 .....	92	16.307 <sup>2)</sup>	679	109	133.204	1.440
1977 .....	70	16.000 <sup>2)</sup>	591	109	123.785	1.503

Anm. Der findes filmklubber, der ikke er organiseret i disse to organisationer.

1) Forevisninger af 35 mm film.

2) Skønnede tal.

Kilde: S sammenslutningen af danske filmklubber og Danske Børnefilmklubber.

TRANSLATION - Columns 1-3: the Association of Danish Film Clubs; 1: number of clubs; 2: number of members; 3: number of screenings; 4-6: children's film clubs.

## Teater

Det kgl. Teater og Kapel drives som en statsinstitution under overtilsyn af Kulturministeren i henhold til lov nr. 40 af 14. februar 1935 om Det kongelige Teater og om Oprettelsen af en kulturel Fond. Teatrets opgave er som landets nationalteater at opføre de bedste dramatiske arbejder af såvel ældre som yngre, navnlig danske forfattere og komponister inden for de 3 kunstarter: skuespil, opera og ballet. Teatrets virksomhed omfatter både hovedstaden og provinsen, idet det er pålagt en forpligtelse til at udøve turnerende virksomhed i provinsen. Ved drift af de til teatret knyttede skoler (balletskolen og operaakademiet) virker teatret som uddannelsesinstitution for balletdansere og operasangere. Teatret ledes af en teaterchef, og gennem et tilsynsråd, hvortil hvert af de i folketingets finansudvalg repræsenterede partier udpeger et medlem, har folketinget mulighed for at følge teatrets drift.

Oversigter over teatrets produktioner, forestillinger, personale, solgte billetter og økonomi i perioden 1960-1977 fremgår af tabel 7.1-7.6. Det årlige antal opførte produktioner har ligget omkring 50, heraf ca. 20 nye, og det årlige antal forestillinger (inkl. gæstespil og koncerter) har siden 1970 været knap 750. Det kunstneriske personale (inkl. kapelmusikere og operakor) har siden 1970 været på lidt over 300 og det teknisk-administrative personale på knap 400 personer. Antallet af solgte billetter har svinget omkring 400.000 årlig, heraf 30-40 pct. i abonnement. De statslige udgifter ved driften af Det kgl. Teater er i perioden vokset fra 14 mill.kr. i 1960 til 103 mill. kr. i 1977.

Ved lov nr. 202 af 31. maj 1963 om teatre gennemførtes den første almindelige lovgivning om teatre i Danmark. Loven fastlægger regler for retten til at drive teatervirksomhed og for statsstøtten til teaterdrift. Loven videreførte den hidtidige statsstøtte til de tre store kommunale provinsteatre i Århus, Odense og Ålborg, der fik status som landsdelsscener med statstilskud til dækning af 50 pct. af det regnskabsmæssige underskud. Ved en lovændring i 1970 (lov nr. 241 af 4. juni 1970) blev den kommunale tilskudsbyrde for de resterende 50 pct. flyttet fra primærkommunen til amtskommunen med samtidig forpligtelse til at dække teaterbehovet i landsdelen. Til Århus og Odense Teater er endvidere knyttet skuespiller-skoler.

Ved lov nr. 334 af 26. juni 1975 udvidedes loven til også at omfatte "Den storkøbenhavnske Landsdelsscene", der fra starten i april 1976 om-

fattede 9 teatre i Storkøbenhavn. Af underskuddet ved driften dækker staten 40 pct., mens Københavns og Frederiksberg kommuner samt Københavns amtskommune dækker de resterende 60 pct.

De 3 landsdelsscener har i perioden 1960-1977 årligt opført omkring 35 produktioner. Antallet af forestillinger er i perioden steget fra ca. 850 til ca. 1.300, mens antallet af solgte billetter nu ligger omkring 400.000 om året. Hertil kommer for de seneste år Den storkøbenhavnske Landsdelsscene med 27 produktioner, ca. 1.600 forestillinger og omkring 650.000 solgte billetter, jf. tabel 7.7-7.8.

For yderligere at dække teaterbehovet blev der med virkning fra 1. januar 1977 etableret Det rejsende Landsteater i henhold til lov nr. 308 af 10. juni 1976 i form af en selvejende institution, der fra starten omfattede Det danske Teater og Den jyske Opera samt yderligere et begrænset antal turnerende teaterselskaber. 50 pct. af driftsunderskuddet dækkes af staten, mens de resterende 50 pct. primært dækkes af de 10 amtskommuner, der ikke er omfattet af landsdelsteatrene. Til Den jyske Opera ydes de amtskommunale tilskud dog af samtlige amtskommuner. For Den jyske Opera, som blev startet i 1947, findes oplysninger om virksomheden siden 1960 i tabel 7.9.

I forbindelse med lovgivningen om Det rejsende Landsteater blev der samtidig med virkning fra 1. oktober 1976 gennemført et statstilskud på 25 pct. af kommunernes udgifter til børneteater og opsøgende teater. I løbet af få år er der etableret omkring 40 opsøgende teatervirksomheder, der henvender sig til såvel børn som voksne. Et udvalg nedsat med sigte på en revision af lovgivningen for denne teaterform gennemførte for sæsonen 1977-78 en spørgeskemaundersøgelse, hvis oplysninger blev bearbejdet under medvirken fra Danmarks Statistik. Hovedresultaterne baseret på oplysninger fra 35 teatre er gengivet i tabel 7.14 og viser, at disse teatre i 1977-78 opførte tilsammen 130 produktioner, heraf 85 nye, ved ca. 6.200 forestillinger, heraf 2.000 stationære og 4.200 opsøgende, med i alt ca. 690.000 tilskuere, heraf 255.000 til stationære og 435.000 til opsøgende forestillinger.

Foruden den direkte statsstøtte til teatervirksomheden ydes der i henhold til teaterlovgivningen også tilskud til abonnementsordninger. Efter at der i 1971 var etableret en abonnementsordning for Storkøbenhavn, blev den ved lov nr. 411 af 13. juni 1973 udvidet til en landsomfattende teaterabonnementsordning med tilskud til godkendte publikumsorganisationer til nedsættelse af billetpriserne i forbindelse med faste teater-

abonnemeter. Prisreduktionen var oprindelig 50 pct., men er senere nedsat til 40 pct., som dækkes af henholdsvis staten og amtskommunerne efter nærmere aftale. En væsentlig del af abonnementsordningerne administreres af ARTE, der jf. tabel 7.12 i sæsonen 1976/77 solgte 1,1 mill. og i 1977/78 knap 1 mill. abonnementsbilletter, men herudover solgte andre publikumsorganisationer tilsammen 375.000 abonnementsbilletter.

Kunstnerisk arbejdende amatørteatre kan støttes i henhold til teaterloven, og dette sker i praksis gennem ydelse af et rådighedsbeløb til Dansk Amatørteater Samvirke (DATS), der fordeler midlerne til de enkelte teatre, samtidig med at DATS også modtager støtte til bl.a. kurser og konsulentbistand via Undervisningsministeriet, jf. tabel 7.13.

Til at rådgive Kulturministeren i teater-spørgsmål, herunder afgivelse af indstilling om støtte til teatervirksomheder, bortset fra Det kgl. Teater og landsdelsscenerne, i henhold til teaterloven har siden 1973 været etableret et 3 mands Teaterråd. Den samlede fordeling af støtten efter teaterloven i perioden 1972-1977 er vist i tabel 7.11, mens tabel 7.10 indeholder en

samlet oversigt over statens teaterstøtte i perioden 1960-1976, inkl. udgifterne til Statens Teaterskole, der blev oprettet i 1968. For finansåret 1976/77 androg statens udgifter til teaterformål 158 mill.kr., og kommunernes udgifter skønnes i samme år at have beløbet sig til ca. 50 mill.kr.

Ved Fritidsundersøgelsen 1975 blev et udsnit af den voksne befolkning spurgt, om de nogen sinde havde været i teatret, hvilket 80 pct. svarede ja til. 74 pct. havde været til skuespil, 38 pct. til operette, 20 pct. til henholdsvis opera og ballet og 12-13 pct. til henholdsvis opsøgende teater og børneteatre. Med hensyn til den aktuelle sæson oplyste 16 pct. at have været i teater, og samtidig oplyste 6 pct. at være medlem af en teaterforening, jf. tabel 15.1, kol. 40-54. Endvidere oplyste 20 pct., at de (næsten) altid så udsendelser i fjernsynet med skuespil, mens 8 pct. så balletudsendelser og 6 pct. operaudsendelser, jf. tabel 15.1, kol. 32-34.

Elever og afgangseksaminere fra teateruddannelserne er vist i tabel 14.2 (Det kgl. Teaters dramatiske elevskole og balletskole), tabel 14.3 (Statens Teaterskole) og tabel 14.4 (skuespilleruddannelsen ved Odense og Århus Teater).

Tabel 7.1 Det kgl. Teater: Opførte produktioner  
The Royal Theatre: productions staged

Sæson	Skuespil		Opera		Operette		Ballet		Opførte produktioner	
	I alt	Heraf nye	I alt	Heraf nye	I alt	Heraf nye	I alt	Heraf nye	I alt	Heraf nye
	1	2	3	4	5	6	7	8	9	10
	Antal									
1960/61	12	9	13	6	-	-	26	3	51	18
1961/62	13	7	18	5	-	-	26	7	57	19
1962/63	13	7	20	4	-	-	23	8	56	19
1963/64	15	9	19	5	-	-	25	7	59	21
1964/65	17	7	17	6	-	-	23	6	57	19
1965/66	15	10	18	5	1	1	19	4	53	20
1966/67	13	7	20	5	-	-	21	8	54	20
1967/68	16	9	21	6	-	-	28	9	65	24
1968/69	19	12	14	4	-	-	27	8	60	24
1969/70	15	7	15	4	-	-	32	12	62	23
1970/71	20	14	11	3	-	-	34	10	65	27
1971/72	19	10	16	6	-	-	30	6	65	22
1972/73	21	11	14	3	-	-	31	8	66	22
1973/74	17	11	15	3	1	1	27	5	60	20
1974/75	14	10	14	5	1	-	23	4	52	19
1975/76	15	11	11	3	1	-	23	5	50	19
1976/77	15	12	16	3	-	-	22	6	53	21
1977/78	17	9	12	6	-	-	20	5	49	20

Kilde: Beretning om Det kongelige Teaters virksomhed.

TRANSLATION - Columns 1-2: plays; 3-4: operas; 5-6: operettas; 7-8: ballets; 9-10: all productions staged (total; of which new).

## Afsnit 7

## Teater

Tabel Det kgl. Teater: Gæstespil og faste forestillinger  
7.2 The Royal Theatre: tour performances and home performances

Sæson	Gæstespil i	Gæstespil	Gæste-	I alt	Faste fore-	I alt
	provinsen og	i udlandet	koncerter			
	Sydslesvig 1)					koncerter)
	1	2	3	4	5	6
Antal						
1960/61 ...	65	61	-	126	475	601
1961/62 ...	64	7	3	74	495	569
1962/63 ...	62	-	3	65	504	569
1963/64 ...	67	10	-	77	494	571
1964/65 ...	66	3	-	69	497	566
1965/66 ...	76	82	-	158	496	654
1966/67 ...	50	10	-	60	512	572
1967/68 ...	52	3	-	55	518	573
1968/69 ...	50	9	-	59	499	558
1969/70 ...	64	4	3	71	499	570
1970/71 ...	130	7	-	137	634	771
1971/72 ...	136	5	15	156	576	732
1972/73 ...	137	30	10	177	575	752
1973/74 ...	126	13	3	142	581	723
1974/75 ...	125	8	4	137	568	705
1975/76 ...	148	30	4	182	523	705
1976/77 ...	143	8 <sup>2)</sup>	4	155	582	737
1977/78 ...	162	-	4	166	574	740

1) Fra 1970/71 inkl. samarbejdsforestillinger med Det danske Teater.

2) På Færøerne.

Kilde: Beretning om Det kongelige Teaters virksomhed.

TRANSLATION - Column 1: tour performances, excl. concerts, in the provinces and South Schleswig (from 1970/71 including performances in co-operation with The Danish Theatre); 2: tour performances, excl. concerts, abroad; 3: tour concerts; 4: total; 5: home performances; 6: total, incl. concerts.

Tabel Det kgl. Teater: Forestillinger på gamle, nye og lille scene  
7.3 The Royal Theatre: home performances (on old, new or little stage)

Sæson	Skuespil	Opera	Operette	Ballet	Andet	Forestil-
					(inkl.	linger
	1	2	3	4	koncerter)	i alt
Antal						
1960/61 ....	240	159	-	76	-	475
1961/62 ....	238	133	11	93	20	495
1962/63 ....	223	147	-	94	40	504
1963/64 ....	233	139	-	87	35	494
1964/65 ....	252	113	-	88	44	497
1965/66 ....	267	153	1	45	30	496
1966/67 ....	287	114	-	91	20	512
1967/68 ....	273	111	-	104	30	518
1968/69 ....	290	105	-	97	7	499
1969/70 ....	277	83	-	100	39	499
1970/71 ....	406	97	-	118	13	634
1971/72 ....	296	118	-	137	25	576
1972/73 ....	333	110	-	131	1	575
1973/74 ....	306	99	37	107	32	581
1974/75 ....	320	105	29	114	-	568
1975/76 ....	286	114	16	106	1	523
1976/77 ....	303	137	-	138	4	582
1977/78 ....	324	118	-	130	2	574

Kilde: Beretning om Det kongelige Teaters virksomhed.

TRANSLATION - Column 1: plays; 2: operas; 3: operettas; 4: ballets; 5: other, incl. concerts; 6: performances, total.

## Afsnit 7

## Teater

Tabel Det kgl. Teater: Personale  
7.4 The Royal Theatre: staff

Sæson	Skue-	Opera-	Ballet-	Operakor	Kapel-	Administra-	Personale
	spillere	sangere	dansere			teknisk	
	1	2	3	4	5	6	7
1960/61 ...	45	45	69	-	-	116	275
1961/62 ...	48	43	71	-	-	120	282
1962/63 ...	50	45	70	-	-	120	285
1963/64 ...	50	39	70	-	-	163	322
1964/65 ...	46	40	74	53	103	375	691
1965/66 ...	48	38	81	53	103	380	703
1966/67 ...	49	36	81	53	103	389	711
1967/68 ...	47	38	91	57	103	403	739
1968/69 ...	54	40	96	61	103	397	751
1969/70 ...	60	40	96	61	106	402	765
1970/71 ...	56	36	89	61	100	401	743
1971/72 ...	53	36	88	61	100	397	735
1972/73 ...	53	36	91	61	101	397	739
1973/74 ...	50	34	85	61	103	397	730
1974/75 ...	47	27	81	61	101	399	716
1975/76 ...	47	32	86	61	100	390	716
1976/77 ...	47	26	86	64	106	366	695
1977/78 ...	45	27	90	61	105	349	677

Kilde: Det kongelige Teater.

TRANSLATION - Column 1: actors; 2: opera singers; 3: ballet dancers; 4: opera choir members; 5: Royal Orchestra musicians; 6: administrative and technical staff; 7: total staff.

Tabel Det kgl. Teater: Antal solgte billetter, antal tilskuere og belægningsprocent  
7.5 The Royal Theatre: paid admissions, total attendance and seating capacity utilization

Sæson	Solgte billetter		Tilskuere i alt	Belægningsprocent		
	I alt	Heraf abonenter		Gamle scene	Nye scene	Lille scene
	1	2	3	4	5	6
	1.000			Pct.		
1960/61 ...	421	198	482	81,2	75,2	-
1961/62 ...	438	194	504	80,1	78,9	-
1962/63 ...	445	178	506	75,9	81,8	-
1963/64 ...	447	184	504	76,2	84,7	-
1964/65 ...	455	181	506	77,6	82,4	-
1965/66 ...	438	178	484	77,5	75,7	-
1966/67 ...	461	172	506	80,3	75,6	-
1967/68 ...	450	184	495	75,5	77,5	-
1968/69 ...	436	182	476	79,2	69,7	-
1969/70 ...	416	178	452	74,9	67,8	-
1970/71 ...	421	176	458	73,9	70,2	59,0
1971/72 ...	384	148	420	67,6	66,5	86,7
1972/73 ...	405	151	451	71,8	73,9	86,7
1973/74 ...	382	138	424	73,4	60,6	72,9
1974/75 ...	384	128	424	74,3	67,4	54,8
1975/76 ...	307	119	359	69,5	59,1	89,3
1976/77 ...	352	107	404	71,2	68,5	68,3
1977/78 ...	346	108	404	75,4	63,5	81,7

Kilde: Beretning om Det kongelige Teaters virksomhed.

TRANSLATION - Columns 1-2: paid admissions (total; of whom season ticket holders); 3: total attendance; 4-6: per cent of seating capacity filled (old stage; new stage; little stage).

## Afsnit 7

## Teater

Tabel 7.6 Det kgl. Teater: Økonomi  
The Royal Theatre: finances

	Drifts- udgifter <sup>1)</sup>	Billetindtægt	Andre indtægter	Indtægter i alt	Udgifter ÷ indtægter
	1	2	3	4	5
	Mill.kr.				
1960/61 .....	18,8	4,1	1,2	5,3	13,5
1961/62 .....	24,0	4,6	2,1	6,7	17,3
1962/63 .....	25,3	5,3	2,1	7,4	17,9
1963/64 .....	26,7	5,4	2,2	7,6	19,1
1964/65 .....	30,3	5,6	2,2	7,8	22,5
1965/66 .....	36,0	6,3	2,1	8,4	27,6
1966/67 .....	39,9	6,8	2,0	8,8	31,1
1967/68 .....	42,1	6,7	1,9	8,6	33,5
1968/69 .....	48,3	7,3	1,9	9,2	39,1
1969/70 .....	51,3	6,9	1,9	8,8	42,5
1970/71 .....	59,2	6,9	2,1	9,0	50,2
1971/72 .....	65,9	7,1	1,8	8,9	57,0
1972/73 .....	74,8	7,7	1,9	9,6	65,2
1973/74 .....	81,1	7,1	2,1	9,2	71,9
1974/75 .....	98,6	7,2	2,3	9,5	89,1
1975/76 .....	102,9	6,6	3,1	9,7	93,2
1976/77 .....	106,1	9,2	1,7	10,9	95,2
1977/78 .....	114,3	9,2	1,7	10,9	103,4

1) Ekskl. tilskud til teatrets pensionsfond.

Kilde: Beretning om Det kongelige Teaters virksomhed.

TRANSLATION - Column 1: operating expenditure; 2: admission takings; 3: other revenue; 4: total revenue; 5: expenditure minus revenue.

Tabel 7.7 Landsdelsscenerne i Århus, Ålborg og Odense  
The regional theatres at Århus, Ålborg and Odense

Sæson	Århus				Ålborg				Odense				Landsdelsscenerne: i alt			
	An- sat- te	Op- førte- pro- :duk- :tio- :ner	Fore- :førte- :lin- :ger	Solgt- :stil- :ite	An- te 1)	Op- førte- pro- :duk- :tio- :ner	Fore- :førte- :lin- :ger	Solgt- :stil- :ite	An- te 2)	Op- førte- pro- :duk- :tio- :ner	Fore- :førte- :lin- :ger	Solgt- :stil- :ite	Op- førte- pro- :duk- :tio- :ner	Fore- :førte- :lin- :ger	Solgt- :stil- :ite	
	1	2	3	4	5	6	7	8	9	10	11	12	13	14	15	
	1.000				1.000				1.000				1.000			
1960/61 ....	178	11	263	149	48	10	270	72	46	13	359	...	34	892	221 <sup>3)</sup>	
1961/62 ....	177	11	246	111	49	8	264	94	51	14	348	136	33	858	341	
1962/63 ...	178	11	236	124	54	7	245	82	48	16	354	150	34	835	356	
1963/64 ...	200	12	242	111	61	9	245	71	46	13	371	142	34	858	324	
1964/65 ...	216	11	244	106	65	9	253	97	57	14	380	144	34	877	347	
1965/66 ...	216	12	241	105	61	8	240	83	40	12	381	135	32	862	323	
1966/67 ...	204	10	267	137	58	9	242	59	41	12	366	134	31	875	330	
1967/68 ...	198	8	250	135	63	9	239	69	48	12	389	131	29	878	335	
1968/69 ...	219	10	266	140	60	9	263	114	46	11	416	121	30	945	375	
1969/70 ...	227	11	265	117	51	12	298	96	40	13	436	119	36	999	332	
1970/71 ...	231	11	232	117	48	9	291	96	46	13	383	110	33	906	323	
1971/72 ...	208	11	324	102	49	10	275	87	48	14	443	110	35	1.042	299	
1972/73 ...	194	11	342	103	73	9	280	78	43	15	389	93	35	1.011	274	
1973/74 ...	183	16	518	139	66	10	281	83	42	18	419	99	44	1.218	321	
1974/75 ...	198	16	569	156	71	11	395	119	187	14	452	138	41	1.416	413	
1975/76 ...	198	16	591	159	77	13	413	129	194	14	497	132	43	1.501	420	
1976/77 ...	192	16	569	186	82	10	378	121	201	15	382	73	41	1.329	380	
1977/78 ...	199	15	575	215	84	12	416	125	327	11	316	103	38	1.307	443	

1) Fast ansatte.

2) Indtil 1973/74 omfatter tallene kun fast og periodisk ansatte skuespillere, derefter alt fast og periodisk ansat personale.

3) Ekskl. Odense.

Kilde: Oplysninger fra de enkelte landsdelsscener.

TRANSLATION - Column 1: staff; 2: productions staged; 3: performances; 4: paid admissions.

Tabel Den storkøbenhavnske Landsdelsscene  
7.8 The regional theatres of greater Copenhagen and of all Denmark

Sæson	Den storkøbenhavnske Landsdelsscene <sup>1)</sup>				De 4 landsdelsscener tilsammen <sup>2)</sup>		
	Antal scener	Opførte produktioner	Forestillinger	Solgte billetter	Opførte produktioner	Forestillinger	Solgte billetter
	1	2	3	4	5	6	7
				1.000			1.000
1975/76 ....	9	27	1.634	689	70	3.135	1.109
1976/77 ....	9	27	1.620	646	68	2.949	1.026

1) Oprettet 1. april 1976 bestående af Det Ny Teater, Folketeatret, Scala, Gladsaxe Teater, Allé-Scenen, ABC-Scenen, Avenyteatret, Bristol Music Centers Teater, Fiolteatret og Strøghusteatret.

2) Den storkøbenhavnske Landsdelsscene og landsdelsscenerne i Århus, Ålborg og Odense, jf. tabel 7.7

Kilde: Den storkøbenhavnske Landsdelsscene (kol. 1-4) og tabel 7.7 (kol. 5-7).

TRANSLATION - Columns 1-4: regional theatres of greater Copenhagen; 1: number of theatres; 2: productions staged; 3: performances; 4: paid admissions; 5-7: regional theatres of all four regions.

Tabel Den jyske Opera  
7.9 The Jutland Opera

Sæson	Antal opførte produktioner	Antal forestillinger	Antal besøgende	Indtægt ved billetsalg	Århus kommunes og forstadskommunernes bidrag til operaen
	1	2	3	4	5
	1.000 kr.				
1960/61 .....	3	28	18.712	154	...
1961/62 .....	2	21	18.063	204	...
1962/63 .....	2	22	14.953	213	...
1963/64 .....	2	19	10.898	147	...
1964/65 .....	2	20	10.541	143	125
1965/66 .....	2	20	9.503	130	51
1966/67 .....	2	20	11.252	168	134
1967/68 .....	2	20	13.907	197	161
1968/69 .....	3	28	6.592	98	138
1969/70 .....	5	48	11.499	169	189
1970/71 .....	7	66	20.542	218	250
1971/72 .....	7	56	17.929	223	300
1972/73 .....	4	38	12.229	196	325
1973/74 .....	8	41	9.055	134	375
1974/75 .....	5	94	42.073	798	400
1975/76 .....	4	89	40.476	778	450
1976/77 1)...	6	99	45.249	1.381	...
1977/78 2)...	3	45	27.990	720	...

1) Indtil 31. december 1977.

2) 1. januar til 30. juni 1978.

Kilde: Den jyske Opera.

TRANSLATION - Column 1: productions staged; 2: performances; 3: total attendance; 4: admission takings; 5: grants from local governments in the Århus area.



## Afsnit 7

## Teater

Tabel 7.10 Statens nettodriftsudgifter til teatre  
The central government's net current expenditure on theatres

Finansår	Tilskud ifølge teaterlov <sup>2)</sup>											
	Netto- drifts- udgif- ter i alt	Det kgl. Teater- og Kapel <sup>1)</sup>	Heraf til									Statens Teater- skole
			Udgif- ter i alt	Lands- dels- scener	Turne- rende teatre	Opera- og ballet	Teater- for børn og unge	Anden teater- virk- somhed	Billet- købs- ordnin- gelse	Teater- uddan- else		
1	2	3	4	5	6	7	8	9	10	11		
	1.000 kr.											
1960/61	15.295	15.295	.	.	.	.	.	.	.	.	.	
1961/62	18.687	18.687	.	.	.	.	.	.	.	.	.	
1962/63	20.680	18.666	2.014	2.008	.	.	.	.	.	.	.	
1963/64	23.623	19.173	4.450	2.900	567	160	260	76	416	.	.	
1964/65	29.771	22.636	7.135	3.590	1.690	330	338	181	800	44	.	
1965/66	40.027	28.193	11.834	7.494	1.434	440	620	354	1.097	83	.	
1966/67	42.953	32.138	10.815	5.918	295	685	569	2.889 <sup>3)</sup>	97	.	.	
1967/68	48.590	35.366	13.224	5.890	2.303	468	755	1.055	1.461	855	.	
1968/69	53.415	39.405	14.010	4.119	2.899	316	895	999	1.754	1.850	.	
1969/70	65.619	45.297	19.416	7.400	4.070	1.533	367	2.620	1.847	905	906	
1970/71	81.556	52.629	27.264	9.004	4.419	2.399	2.383	4.369	2.707	1.048	1.663	
1971/72	92.112	60.906	29.363	9.889	4.843	2.183	2.217	5.097	2.495	1.410	1.843	
1972/73	103.490	69.019	32.124	11.651	4.937	2.142	2.471	6.161	1.982	1.564	2.347	
1973/74	115.160	75.877	36.389	13.600	5.150	2.185	2.470	6.868	2.979	1.758	2.894	
1974/75	134.948	92.669	38.930	14.600	5.611	2.318	2.748	7.506	2.848	1.843	3.349	
1975/76	158.187	103.297	51.256	19.008	5.800	2.421	3.345	4.939	11.504	2.376	3.634	
1976/77	158.185	94.007	59.909	26.171	5.399	2.839	5.781	1.433	13.228	2.479	4.269	

1) I henhold til lov af 14. februar 1935.

2) I henhold til lov af 31. maj 1963 og 4. juni 1970 med senere ændringer.

3) Tilskud til turnerende teatre er medregnet i kol. 9.

Kilde: Statsregnskaberne.

TRANSLATION - Column 1: total net current expenditure; 2: the Royal Theatre and Orchestra; 3-10: grants under the Theatres Act; 3: total; 4: regional theatres; 5: touring theatres; 6: opera and ballet activity; 7: theatres for children and young persons; 8: other theatrical activities; 9: theatre goers' organizations; 10: theatrical training; 11: the Government Theatre School.

Tabel 7.11 Støtte efter teaterloven, 1972/73 - 1977/78  
Grants under specific sections of the Theatres Act, 1972/73 - 1977/78

Finansår	§ 14/15		§ 16		§ 17		§ 18/19		
	Uddelt støtte i alt	Turnerende teatre	Teater for børn og unge	Opera og ballet	Anden teater- virksomhed/ Store faste teatre	Antal teatre	Støtte- beløb	Antal teatre	Støtte- beløb
1	2	3	4	5	6	7	8	9	
	Mill.kr.		Mill.kr.		Mill.kr.		Mill.kr.		
1972/73	14,1	12	5,0	17	2,5	5	2,0	14 <sup>2)</sup>	4,6 <sup>2)</sup>
1973/74	14,5	15	5,1	19	2,5	4	1,9	16 <sup>2)</sup>	5,0 <sup>2)</sup>
1974/75	14,3	9	4,7	19	2,8	4	2,1	13 <sup>2)</sup>	4,7 <sup>2)</sup>
1975/76	16,5	11	5,4	27	3,9	5	2,4	14 <sup>2)</sup>	4,8 <sup>2)</sup>
1976/77	14,2	10 <sup>1)</sup>	5,7	33	4,7	5	2,6	7 <sup>3)</sup>	1,2 <sup>3)</sup>
1977/78	23,1	9	15,3	29	5,9	1	0,5	9 <sup>3)</sup>	1,4 <sup>3)</sup>

Anm. Omfatter alene Teaterrådets indstillinger om støtte i henhold til teaterlovens §§ 14-19.

1) Fra 1977/78, § 14: Det rejsende Landsteater (50 pct. stats-, 50 pct. kommunal støtte) og § 15: anden rejsende teatervirksomhed, der i 1977/78 modtager 600.000 af de 15,3 mill.kr. i støtte.

2) § 19: Store faste teatre.

3) § 18: Anden teatervirksomhed.

Kilde: Teaterrådets indstilling, diverse årgange.

TRANSLATION - Column 1: total grants concerned; 2-3: touring theatres; 4-5: theatres for children and young persons; 6-7: opera and ballet; 8-9: other theatrical activities/major permanent theatres.

## Afsnit 7

## Teater

Tabel 7.12 Publikumsorganisationer, 1971/72-1977/78  
Theatre goers' organizations, 1971/72-1977/78

Side 82, Tabel 7.12, tabelhovedets kol. 5:

Læs: Antal teaterforeninger

Sæson	ARTE <sup>1)</sup>				Andre publikumsorganisationer				
	Antal abonnementsletter	Offentlige billettilskud til ARTE's billetkøbsordning I alt	Heraf Staten	Amtskom-munerne	Antal teaterforeninger	Antal opførte produktioner	Antal forestillinger	Antal solgte billetter I alt	Heraf abonnementsletter
	1	2	3	4	5	6	7	8	9
	1.000	1.000 kr.						1.000	
1971/72 .....	215	1.838	...	...	...	...	...	...	...
1972/73 .....	315	3.732	1.529	2.203	49	...	541	184	...
1973/74 .....	450	6.434	2.754	3.680	70	...	643	227	...
1974/75 .....	750	10.147	2.818	7.329	72	...	633	217	...
1975/76 .....	1.109	12.504	5.272	7.232	...	...	...	...	...
1976/77 .....	1.123	12.100	4.868	7.232	73	624	984	376	333
1977/78 .....	981	12.478	5.243	7.235	...	...	...	...	...

1) Abonnementsordningen blev fra 1974/75 udvidet til foruden Københavnsområdet at omfatte provinsens landsdelsscener og blev fra 1975/76 landsdækkende.

Kilde: ARTE (kol. 1-4) og Danmarks Teaterforeninger (kol. 5-9).

TRANSLATION - Columns 1-4: ARTE (theatre and music society); 1: tickets under the season arrangement; 2-4: subsidies to ARTE's ticket purchases; 2: total; 3: from central government; 4: from local governments; 5-9: other theatre goers' organizations; 5: theatre societies; 6: productions staged; 7: performances; 8-9: paid admissions; 8: total; 9: of which tickets under the season arrangement.

Tabel 7.13 Amatørteatre tilsluttet Dansk Amatør Teater Samvirke, 1963-1977

Amateur theatres affiliated to the Danish Amateur Theatre Association, 1963-1977

	Antal produktioner	Amatør-scener	Foreninger og klubber	Seminarer, højskoler etc.	Beregnet medlemstal i alt	Tilskud				
						Kulturministeriet	Undervisningsministeriet	Konsulentløn	DATS i alt	
	1	2	3	4	5	6	7	8	9	10
						1.000 kr.				
1963 .....	208	42	53	32	4.542					
1964 .....	222	46	52	32	4.735	25	-	-	-	25
1965 .....	241	44	62	47	5.368	25	-	-	-	25
1966 .....	301	53	55	87	6.291	75	-	-	-	75
1967 .....	359	61	61	106	7.173	90	-	-	-	90
1968 .....	384	72	57	106	7.420	105	-	-	31	136
1969 .....	402	76	53	121	7.674	150	2	146	37	335
1970 .....	446	89	59	125	8.322	300	15	140	77	532
1971 .....	565	108	81	160	10.394	310	6	150	99	565
1972 .....	624	137	57	156	10.773	389	17	152	167	725
1973 .....	688	134	96	160	12.276	384	14	152	167	717
1974 .....	686	146	85	163	12.449	383	13	152	202	750
1975 .....	757	166	94	165	13.331	489	72	165	264	990
1976 .....	849	189	121	161	15.048	510	64	191	287	1.052
1977 .....	913	203	113	172	15.693	450	72	164	204	890

Anm. Før 1964 fik Dansk Amatør Teater ingen statsstøtte eller kun støtte til enkeltstående projekter. Tilskudsbeløb vedrører finansår (for 1977: perioden 1. april til 31. december).

Kilde: Dansk Amatør Teater Samvirke (DATS).

TRANSLATION - Column 1: number of productions; 2: amateur theatre stages; 3: societies and clubs; 4: seminars, folk high schools; 5: estimated membership, total; 6-10: grants; 6-7: Ministry of Culture (general; other); 8-9: Ministry of Education (courses; consultants); 10: total.

Tabel Børneteater og opsøgende teater. 1977-78  
7.14 Children's theatres and visiting theatres. 1977-78

	: Antal : oply- : sende : teatre	Primær publikumsgruppe					: I alt
		: Under : 6 år	: 6-10 : år	: 11-13 : år	: 14 år : og : derover	: Blandet : eller : uoplyst	
	: 1	: 2	: 3	: 4	: 5	: 6	: 7
<b>1. Antal produktioner</b>							
Nye produktioner .....	33	15	15	13	29	13	85
Gamle produktioner ....	21	5	16	9	11	4	45
I alt .....	35	20	31	22	40	17	130
<b>2. Antal forestillinger</b>							
Stationære opførelser .	25	316	243	278	270	928	2.035
Opsøgende opførelser ..	31	878	1.015	788	905	575	4.161
I alt .....	35	1.194	1.258	1.066	1.175	1.503	6.196
<b>3. Antal tilskuere</b>							
Stationære opførelser .	23	45.431	40.041	29.108	26.497	112.886	253.963
Opsøgende opførelser ..	27	61.355	68.780	102.810	128.685	73.660	435.290
I alt .....	35	106.786	108.821	131.918	155.182	186.546	689.253

Anm. Herudover har Aarhus Teater og Aalborg Teater haft 85.857 tilskuere ved stationære opførelser og 12.910 tilskuere ved opsøgende opførelser.

Kilde: Materiale fra Udvalget for børneteater og opsøgende teater.

TRANSLATION - Column 1: number of reporting theatres; 2-6: primary audience, by age; 6: mixed or not stated; 7: total. - Rows, 1: number of productions (new; old; total); 2: performances; 3: attendance (stationary performances; visiting performances; total).

## Musik

Ved lov nr. 306 af 10. juni 1976 om musik blev der for første gang lovgivet med sigte på støtte til alle former for musikvirksomhed. Loven var baseret på et oplæg i 1973 fra det i 1971 oprettede Statens Musikråd. Loven afløste lov nr. 136 af 17. maj 1961 om statstilskud til orkestre uden for hovedstadsområdet og lov nr. 169 af 27. maj 1964 om statstilskud til Sjællands Symfoniorkester.

Mens Det kgl. Kapel modtager økonomisk støtte via lovgivningen for Det kgl. Teater og Radiosymfoniorkestret via Danmarks Radio, var det først ved 1961-loven, at der blev skabt faste rammer for statstilskud til andre orkestre. Dette gjaldt først og fremmest byorkestrene, der var oprettet på lokalt kommunalt initiativ i Århus, Odense og Ålborg, og som ved 1961-loven fik status som landsdelsorkestre og dermed sikredes 50 pct. statstilskud til dækning af lønudgifterne. Samtidig med lovens ikrafttræden oprettedes Sønderjyllands Symfoniorkester med 75 pct. statstilskud. Sjællands Symfoniorkester, der om sommeren spiller i Tivoli, fik i 1964 status som landsdelsorkester for området Øst for Storebælt og samtidig 50 pct. statstilskud.

Landsdelsorkestre er nu selvejende institutioner bestående af fast engagerede helårsbeskæftigede musikere og har til hovedopgave at afholde orkesterkoncerter. Herudover fungerede de tidligere som teaterorkestre for landsdelsscenerne, men denne virksomhed er nu begrænset til at stå til rådighed for ballet- og musikdramatiske forestillinger. Derimod fungerer de fortsat som professionelle studieorkestre for det stedlige musikconservatorium. Oversigter over landsdelsorkestrenes virksomhed er vist i tabel 8.1-8.2.

Af Kulturministeriets samlede direkte udgifter til musik på 30,4 mill.kr. ifølge finansloven 1977/78, jf. tabel 2.1, var 20,6 mill.kr. tilskud til landsorkestrene.

Ifølge musikloven kan der efter indstilling fra Statens Musikråd i samarbejde med amtsmusikudvalg ydes støtte til bl.a. driften af musikskoler, kunstnerisk arbejdende amatørkor og -orkestre, musikforeninger, koncertvirksomhed, nodeudgivelser, videreuddannelse af musikere m.v. En del af disse aktiviteter blev forud for musiklovens gennemførelse støttet gennem tilskud fra bl.a. Den kulturelle Fond (jf. lov nr. 40 af 14. februar 1935 om Det kongelige Teater og om Oprettelsen af en kulturel Fond, med senere ændringer). Fondens midler tilvejebringes bl.a. gennem statstilskud samt afgifter fra Danmarks Radio

og andre musikforbrugere, og i tabel 8.4 er vist fondens uddelinger til musikformål i perioden 1969-1976.

Statens Kunstfond yder tilskud til tonekunsten, dels som 3-årige stipendier og rejsestipendier og dels som produktionspræmier og engangsydelser, hvortil kommer støtte til bestilling og opførelse af kompositioner samt til indspilning af gramfonplader, jf. tabel 8.3. Blandt de 5 pct. af Dansk Tipstjenestes overskud, som uddeles af Kulturministeriet til almen kulturelle formål, sker der også anvendelse til musikformål, jf. tabel 2.6.

Ved Fritidsundersøgelsen 1975 var der inden for den voksne befolkning 7 pct., som havde været til klassisk koncert inden for det sidste år, godt 8 pct. havde været til folkemusik og 10 pct. til jazz/beat, mens 12 pct. havde været til underholdningskoncert, jf. tabel 15.1, kol. 55-58. Samtidig oplyste 6 pct., at de spillede selv og andre 6 pct., at de sang selv, mens yderligere 6 pct. svarede, at de både spillede og sang. 5 pct. spillede klaver, 1 pct. strygeinstrument og 3 pct. andet strengeinstrument, jf. tabel 15.1, kol. 67-73.

Anvendelsen af gramfonplader og kassettebånd forudsætter, at man er i besiddelse af det fornødne apparatur. Ifølge oplysninger fra Radiobranchens Fællesråd har husstandenes dækning med pladespillere været stigende fra 29 pct. i 1965 til 55 pct. i 1977. Samtidig har imidlertid også udbredelsen af båndoptagere været stigende, først i form af spole-båndoptagere fra 16 pct. i 1965 med kulmination omkring 36 pct. i begyndelsen af 1970'erne, da kassette-båndoptagerne var begyndt at komme på markedet, som dernæst efter en kraftig stigning nåede en husstandsdekning på 57 pct. i 1977, jf. tabel 5.3. I overensstemmelse hermed oplyste 48 pct. ved Fritidsundersøgelsen 1975, at familien havde en gramfon, mens 52 pct. havde en båndoptager, jf. tabel 15.1, kol. 59-63, idet halvdelen samtidig oplyste, at familien på daværende tidspunkt havde over 25 bånd.

Opmærksomheden henledes på, at der indgår oplysninger om musik i en række af de øvrige afsnit vedrørende de enkelte kulturområder. Oplysninger om opera og operette er således omtalt i afsnittet om Teater, jf. bl.a. tabel 7.1-7.6 om Det kgl. Teater (herunder også Det kgl. Kapel) og tabel 7.9 om Den jyske Opera, samt tabel 15.1, kol. 41-42 og 48-49 (Fritidsundersøgelsen 1975). I afsnittet om Radio & fjernsyn findes bl.a. oplysninger om musikudsendelser, jf. tabel 5.7-5.12 og 5.16 samt tabel 15.1, kol. 33 og 35 (Fritidsundersøgelsen

1975). Endvidere findes i afsnittet om Bibliotekerlysninger om elever og afgangseksaminer fra Musik-oplysninger om folkebibliotekernes samlinger af konservatorierne i tabel 14.5. plader og bånd, jf. tabel 10.4. Endelig findes op-

Tabel Landsdelsorkestrenes arrangementer  
8.1 Arrangements involving the participation of regional orchestras

Sæson	Aarhus		Aalborg		Odense		Sønderjyllands		Sjællands	
	By-Orkester		By-Orkester		Byorkester		Symfoniorkester		Symfoniorkester	
	Antal	Heraf	Antal	Heraf	Antal	Heraf	Antal	Heraf	Antal	Heraf
	arrange-	koncer-	arrange-	koncer-	arrange-	koncer-	arrange-	koncer-	arrange-	koncer-
	menter 1)	ter	menter 2)	ter	menter	ter	menter 3)	ter	menter 4)	ter
	1	2	3	4	5	6	7	8	9	10
1961/62	206	54	...	...	...	...	.	.	.	.
1962/63	171	51	221	55	...	...	.	.	.	.
1963/64	226	48	265	58	...	...	81	69	.	.
1964/65	202	59	208	57	...	...	97	72	.	.
1965/66	193	42	154	53	...	...	126	74	143	63
1966/67	205	34	125	44	...	...	116	67	143	63
1967/68	210	38	249	76	...	...	120	66	146	66
1968/69	176	54	129	41	...	...	120	66	146	66
1969/70	211	49	139	47	...	...	108	60	148	68
1970/71	205	51	128	60	...	40	106	56	150	70
1971/72	145	47	100	63	...	44	105	55	150	70
1972/73	176	71	107	75	ca. 90	48	119	63	150	70
1973/74	107	62	114	63	ca. 90	49	115	57	151	71
1974/75	150	60	163	60	ca. 70	49	128	68	150	70
1975/76	124	72	134	58	ca. 70	48	117	55	156	76
1976/77	93	50	...	...	...	48	119	49	...	...

1) Inkl. radiooptagelser samt medvirken ved teater- og operaforestillinger.

2) Inkl. radiooptagelser og medvirken ved teaterforestillinger.

3) Inkl. skolekoncerter

4) Inkl. 80 årlige koncerter i Tivoli.

Kilde: De enkelte landsdelsorkestre.

TRANSLATION - Column 1: number of arrangements (including recording sessions and participation in theatre and opera performances, etc.); 2: of which concerts.

Tabel Besøgstal ved landsdelsorkestrenes koncerter  
8.2 Attendance of concerts given by regional orchestras

Sæson	Aarhus		Aalborg		Odense		Sønderjyllands		Sjællands	
	By-Orkester		By-Orkester		Byorkester		Symfoniorkester		Symfoniorkester	
	Antal	Besøgs-	Antal	Besøgs-	Antal	Besøgs-	Antal	Besøgs-	Antal	Besøgs-
	koncer-	tal	koncer-	tal 1)	koncer-	tal	koncer-	tal	koncer-	tal 2)
	ter	1)	ter	1)	ter	1)	ter	1)	ter	2)
	1	2	3	4	5	6	7	8	9	10
1961/62	...	...	...	...	...	...	.	.	.	.
1962/63	...	...	55	...	...	...	.	.	.	.
1963/64	...	...	58	...	...	...	69	25.910	.	.
1964/65	...	...	57	...	...	...	72	22.500	.	.
1965/66	...	...	53	...	...	...	74	24.300	63	25.000
1966/67	...	...	44	...	...	...	67	20.000	63	33.000
1967/68	...	...	76	...	...	...	66	24.900	66	37.000
1968/69	...	...	41	...	...	...	66	22.700	66	36.000
1969/70	41	18.216	47	...	...	...	60	18.400	68	36.000
1970/71	41	18.945	60	...	37	13.631	56	18.100	70	40.200
1971/72	34	19.203	63	...	41	15.900	55	17.200	70	42.500
1972/73	39	21.858	75	...	43	17.493	63	20.700	70	44.500
1973/74	41	21.314	63	...	45	17.454	57	17.600	71	47.000
1974/75	43	23.988	60	...	43	18.855	68	19.900	70	47.500
1975/76	47	28.594	58	...	45	20.472	55	30.000	76	50.800
1976/77	42	25.573	...	...	40	19.700	49	19.000	...	...

Anm. Omfatter kun koncerter, hvor besøgstallet er registreret af orkestret.

1) Sommerkoncerter med gratis adgang og et skønnet årligt besøgstal på 40-50.000.

2) Ekskl. 80 årlige koncerter i Tivoli med et skønnet årligt besøgstal på 180.000

Kilde: De enkelte landsdelsorkestre.

TRANSLATION - Column 1: number of concerts whose attendance has been registered by the orchestras; 2: attendance (number of admissions).

## Afsnit 8

## Musik

Tabel 8.3 Statens Kunstfond's tilskud til tonekunsten  
The Government Art Fund's grants to music

Regnskabsperiode (finansår)	Beretningsperiode	Tilskud i alt			3-årige stipendier		Engangsydelser		Produktionspræmier		Bestilling og opførelse af kompositioner m.v.
		Beløb	Antal	nyuddeleger	Beløb	Antal	Beløb	Antal	Beløb	Antal	
		1	2	3	4	5	6	7	8		
		1.000 kr.			1.000 kr.		1.000 kr.		1.000 kr.		1.000 kr.
1964/65	1/1 65 - 31/3 65	129	10	2	119	17	-	-	-	-	
1965/66	1/4 65 - 31/3 66	150	53	1	5	1	30	3	62		
1966/67	1/4 66 - 31/12 67	274	77	4	86	18	30	4	81		
1967/68	1/4 68 - 31/12 68	235	115	1	50	8	10	1	60		
1968/69	1/1 69 - 31/12 69	332	107	1	72	14	60	5	93		
1969/70	1/1 70 - 31/12 70	363	103	6	172	15	50	12	38		
1970/71	1/1 71 - 31/12 71	475	175	1	149	20	75	6	76		
1971/72	1/1 72 - 31/12 72	552	165	2	196	15	45	12	146		
1972/73	.....	615	195	.	138	.	100	.	182		
1973/74	1/1 73 - 31/3 74	572	135	2	190	19	115	19	132		
1974/75	1/4 74 - 31/3 75	778	200	3	190	23	80	12	308		
1975/76	1/4 75 - 31/3 76	603	185	1	145	12	108	13	165		
1976/77	1/4 76 - 31/3 77	697	205	2	157	15	67	11	268		
1977/78	1/4 77 - 31/3 78	931	175	1	307	25	60	7	389		

Anm. Beløbene refererer til regnskabsperioden (finansåret) og antal uddelinger til beretningsperioden.

Kilde: Statens Kunstfond's beretninger.

TRANSLATION - Column 1: grants, total; 2-3: three-year grants; 4-5: lump sum grants; 6-7: production rewards (amount; number of new grants); 8: orders for compositions and performances.

Tabel 8.4 Den kulturelle Fond's uddelinger til musikformål. 1969/70-1976/77  
The Cultural Fund's allocations for musical purposes. 1969/70-1976/77

Finansår	Uddelte beløb i alt	Tilskud til								
		Musikforeninger			Kor og korforeninger		Orkestre og ensembler		Andre formål <sup>1)</sup>	
		Beløb	Antal	uddeleger	Beløb	Antal	uddeleger	Beløb	Antal	uddeleger
		1	2	3	4	5	6	7	8	9
		1.000 kr.		1.000 kr.	1.000 kr.		1.000 kr.		1.000 kr.	
1969/70	.....	1.895	108	53	126	20	181	36	1.480	21
1970/71	.....	1.601	108	53	174	22	84	28	1.235	34
1971/72	.....	1.779	93	45	172	19	107	26	1.407	36
1972/73	.....	1.899	101	48	171	22	116	29	1.511	36
1973/74	.....	1.853	107	52	163	21	114	29	1.469	32
1974/75	.....	2.143	106	50	178	20	128	27	1.731	37
1975/76	.....	2.382	127	45	200	24	160	29	1.895	35
1976/77	.....	2.911	131	44	310	47	197	59	2.273	38

Anm. Ud over de anførte beløb yder fonden et årligt tilskud til Det kongelige Teater på 650.000 kr.

1) Koncertvirksomhed, festivals, jazz, beat, folkemusik m.v.

2) Alene uddelinger til jazz, beat, folkemusik m.v.

Kilde: Den kulturelle Fond's bevillingsoversigter.

TRANSLATION - Column 1: amounts allocated, total; 2-9: grants to; 2-3: musical societies; 4-5: choirs and choir associations; 6-7: orchestras and ensembles; 8-9: other purposes (amount; number of grants).

**Billedkunst**

Ved Fritidsundersøgelsen 1975 oplyste 49 pct. at den voksne befolkning at interessere sig for kunst. Kun 3 pct. var medlem af en kunstforening, men 18 pct. oplyste at have været på kunstudstilling og 14 pct. at have været på kunstmuseum i løbet af sæsonen, jf. tabel 15.1, kol. 74-77.

Oplysninger om kunstmuseer findes i afsnittet om Museer & arkiver, jf. tabel 11.1-11.3, men på grundlag heraf er i tabel 9.1 vist udviklingen i kunstmuseernes besøgstal i perioden 1960-1977. Inklusive de 8 provinsmuseer, der har en kunstafdeling ved siden af en kulturhistorisk afdeling, er antallet af kunstmuseer steget fra 34 i 1969 til 43 i 1977.

En specifikation i samme tabel af besøgstallene for de 3 mest besøgte kunstmuseer (Statens

Museum for Kunst, Ny Carlsberg Glyptotek og Louisiana) viser, at disse 3 museer i perioden 1971-1977 repræsenterede 38-48 pct. af kunstmuseernes samlede besøgstal. I denne forbindelse skal bemærkes, at besøgstallene for de enkelte år kan være stærkt påvirket af afholdelsen af særudstillinger.

I tabel 9.1 er ligeledes vist besøgstallene for 3 tilbagevendende kunstudstillinger i København. Der findes herudover et antal kunstudstillinger i København og provinsen, hvor en række kunstnergrupper og kunstforeninger bl.a. arrangerer vandredstillinger, men der foreligger ikke samlede statistiske oversigter over disse arrangementer og deres besøgstal. Tilskud til disse aktiviteter ydes i stigende omfang fra kommunal side, men herudover anvendes også en del af Kulturministeriets andel af tipstjenestens overskud til dette formål, jf. tabel 2.6.

Over halvdelen af midlerne fra Statens Kunstfond er siden fondens start i 1965 anvendt til den

Tabel 9.1 Besøgstal for kunstmuseer og udvalgte kunstudstillinger  
Admissions to art museums and selected art exhibitions

	Kunstmuseer					Kunstudstillinger				
	I alt	Heraf	Charlottenborg	Den frie	Grøn-	Heraf	Udstil-	Udstil-	ningen	
	Ekkskl. museer <sup>1)</sup>	Inkl. museer <sup>1)</sup>	Statens Museum for Kunst	Ny Carlsberg Glyptotek	Louisiana	I alt	beta-	ling 2)		
	1	2	3	4	5	6	7	8	9	
	1.000									
1960	683	...	129	123	172	38,9	15,9	10,3	13,0	
1961	749	...	126	126	213	28,3	14,3	8,8	12,0	
1962	680	...	134	100	220	39,5	16,5	7,0	13,0	
1963	679	...	108	106	245	39,7	16,7	4,7	11,0	
1964	622	...	112	120	160	36,9	13,9	5,6	10,0	
1965	639	...	122	128	174	38,1	15,1	6,7	13,0	
1966	632	...	22	162	205	37,3	14,3	11,3	13,0	
1967	620	...	11	175	193	32,1	13,1	5,2	12,3	
1968	753	...	8	158	270	28,2	9,2	6,0	11,5	
1969	749	...	2	146	181	20,6	8,6	3,4	12,8	
1970	941	1.058	258	146	202	23,0	11,0	6,2	10,5	
1971	790	915	140	145	159	17,2	8,2	3,5	8,5	
1972	1.000	1.134	139	155	161	9,3	4,3	5,8	4,5	
1973	1.035	1.186	129	148	226	13,8	4,8	3,5	5,7	
1974	1.058	1.231	132	151	178	8,5	3,5	3,5	6,6	
1975	1.069	1.270	135	141	204	17,5	8,5	3,0	8,7	
1976	1.173	1.373	226	134	203	17,8	8,3	2,5	11,7	
1977	1.481	1.710	145	147	522	18,8	9,8	2,6	11,3	

Anm. Omfatter kunstmuseer med oplyste besøgstal.

- 1) Dobbeltmuseer omfatter både en kulturhistorisk afdeling og en kunstafdeling uden mulighed for fordeling af besøgstallet på de 2 afdelinger. Først fra 1970 er der foretaget opgørelser inkl. dobbeltmuseer (kol. 2), mens kol. 1 alene omfatter de specielle kunstmuseer. Se i øvrigt tabel 11.1 og 11.3.
- 2) Kun betalende besøgende.

Kilde: Danmarks Statistik: Museumsstatistik (kol. 1-5) og oplysninger fra udstillingernes bestyrelser (kol. 6-9).

TRANSLATION - Columns 1-5: art museums; 1-2: total (excl. and incl. double museums, i.e. museums with both history department and art department); 3-5: of which; 3: Royal Museum of Fine Art; 4: New Carlsberg Glyptotek; 5: Louisiana Museum; 6-9: art exhibitions; 6-7: Charlottenborg (total; of which paid admissions); 8: The Free Exhibition (paid admissions only); 9: Grønningen.

bildende kunst, jf. tabel 2.4. Af specifikationen i tabel 9.2 fremgår, at der ved siden af uddelinger af 3-års stipendier og rejsestipendier samt engangsydelser til såvel yngre som ældre kunstnere samt deres efterladte anvendes en meget betydelig del af midlerne til dels indkøb af kunstværker og

dels tilskud til gennemførelsen af udsmykningsopgaver for offentlige institutioner.

Oplysninger om elever m.v. på Det kgl. danske Kunstakademis Billedhuggerskole og Malerskole samt arkitektskolerne i København og Århus er vist i tabel 14.6-14.7.

Tabel 9.2 Statens Kunstfond's tilskud til den bildende kunst  
The Government Art Fund's grants to visual arts

Regnskabsperiode (finansår)	Beretningsperiode	Tilskud i alt		3-årige stipendier		Engangsydelser		Ydelser til ældre kunstnere		Indkøb af kunstværker		Bevilninger til udsmykninger	
		Beløb	Antal	Beløb	Antal	Beløb	Antal	Beløb	Antal	Beløb	Antal	Beløb	Antal
		1	2	3	4	5	6	7	8	9	10		
		1.000kr.	1.000kr.		1.000kr.		1.000kr.		1.000kr.		1.000kr.		1.000kr.
1964/65	1/1 65- 31/3 65	1.832	35	7	170	33	184	43	406	90	1.037		
1965/66	1/4 65- 31/3 66	2.835	173	7	173	32	76	55	363	215	2.050		
1966/67	1/4 66-31/12 67	3.071	310	6	357	106	77	55	350	769	1.977		
1967/68	1/1 68-31/12 68	2.792	400	7	182	80	78	52	480	191	1.652		
1968/69	1/1 69-31/12 69	3.650	365	7	294	55	80	53	453	336	2.458		
1969/70	1/1 70-31/12 70	2.948	370	6	348	67	79	52	466	281	1.685		
1970/71	1/1 71-31/12 71	3.967	367	5	329	109	107	60	503	293	2.661		
1971/72	1/1 72-31/12 72	3.165	400	5	357	44	99	51	443	216	1.866		
1972/73	.....	3.186	400	.	345	.	88	.	495	.	1.858		
1973/74	1/1 73- 31/3 74	5.851	460	6	402	57	108	64	536	261	4.345		
1974/75	1/4 74- 31/3 75	2.497	485	5	488	49	65	30	683	333	776		
1975/76	1/4 75- 31/3 76	3.024	477	4	457	40	55	24	727	295	1.308		
1976/77	1/4 76- 31/3 77	8.197	457	4	658	49	93	32	698	355	6.291		
1977/78	1/4 77- 31/3 78	3.070	532	4	934	67	127	37	851	104	626		

Anm. Beløbene refererer til regnskabsperioden (finansåret) og antal uddelinger til beretningsperioden.

Kilde: Statens Kunstfond's beretninger.

TRANSLATION - Column 1: grants, total; 2-3: three-year grants; 4-5: lump sum grants; 6-7: grants to elderly deservng artists (amount; number of grants); 8-9: purchases of works of art (amount; number of works); 10: decoration grants.



## Biblioteker

### F o l k e b i b l i o t e k e r n e

Ifølge lov nr. 171 af 27. maj 1964 om folkebiblioteker m.v., der administreres af Kulturministeriet gennem Bibliotekstilsynet, er det folkebibliotekernes formål at fremme oplysning, uddannelse og kulturel aktivitet ved at stille bøger og andet egnet materiale vederlagsfrit til rådighed. Enhver kommune er forpligtet til enten alene eller i fællesskab med andre kommuner at opretholde et folkebibliotek med afdelinger for såvel børn som voksne.

Ved udgangen af 1977 var landets 275 kommuner dækket af 249 folkebiblioteksenheder, idet 13 aftaler om biblioteksmæssigt samarbejde omfattede 39 kommuner. Af de 249 enheder var 150 heltidsbiblioteker og 99 deltidbiblioteker. Mens kommuner med over 5.000 indbyggere skal have et heltidsbibliotek ledet af en faguddannet heltidsbeskæftiget bibliotekar, kan mindre kommuner nøjes med et deltidbibliotek med begrænset åbningstid og en ikke-faguddannet deltidbeskæftiget leder. Antallet af deltidbiblioteker er under fortsat reduktion og omfattede ved udgangen af 1977 kun 1/8 af den samlede befolkning, jf. tabel 10.1.

I hvert amt findes et centralbibliotek, der er en kommunal institution, som foruden at betjene sin hjemstedskommune yder bistand til amtets øvrige biblioteker. Foruden folkebibliotekerne med afdelinger for såvel voksne som børn omfatter loven også skolebibliotekerne, hvis virksomhed er inkluderet i opgørelserne for folkebibliotekerne, jf. tabel 10.2. Det skønnes, at skolebibliotekerne tegner sig for ca. 25 pct. af de samlede udgifter, mens de med hensyn til bogbestand og udlån repræsenterer ca. 33 pct., jf. tabel 10.3.

For at lette befolkningens adgang til benyttelse af folkebibliotekerne er der etableret et omfattende filialnet, således at der nu er knap 1.200 faste udlånssteder. Hertil kommer også anvendelsen af bogbusser (i alt 62 i 1978), samtidig med at der er etableret en række institutionsbiblioteker til betjening af sygehuse, plejehjem, forsorgsinstitutioner, kaserner og fængsler.

Der har i løbet af perioden 1960-1977 været tale om næsten en firedobling af såvel bogbestand som udlån, svarende til at antallet af udlånte bind pr. indbygger er blevet tredoblet, jf. tabel 10.2 og figur 10.A. Ca. 60 pct. af bogbestand og udlån vedrører børn. Ved 1964-loven blev audiovisuelle materialer sidestillet med bøger, og et stadigt stigende antal biblioteker har siden

etableret samlinger og udlån af bl.a. grammofonplader og kassettebånd, jf. tabel 10.4. Hertil kommer, at folkebibliotekerne tillige via læsesalene fungerer som oplysnings- og informationscentraler, samt at de ofte tager initiativ til afholdelsen af kulturelle arrangementer og således sammenfattende kommer til at fungere som en art kulturcentre.

Kommunerne har til stadighed modtaget et statstilskud til delvis refusion af deres udgifter til folkebiblioteker. Refusionen har igennem årene været underkastet adskillige revisioner og varierer for forskellige områder af biblioteksvirksomheden. For 1977 er de samlede udgifter opgjort til 941 mill.kr. med en samlet statsrefusion på 177 mill.kr. (19 pct.), jf. tabel 10.2.

På finansloven 1977/78 figurerede folkebibliotekerne på Kulturministeriets budget med en udgift på 227 mill.kr. svarende til godt en fjerdedel af ministeriets udgifter, jf. tabel 2.1 og figur 2.B, og bibliotekerne er samtidig også den dominerende udgiftspost blandt kommunernes udgifter til kulturelle formål, jf. tabel 2.9.

Ved Fritidsundersøgelsen 1975 svarede 37 pct. af den voksne befolkning ja til et spørgsmål om, hvorvidt de kom på biblioteket, jf. tabel 15.1, kol. 79. Procenten var 55 pct. for de 16-19 årige og derefter faldende med alderen til 27 pct. for 50 år og derover. Med sigte på en revision af biblioteksloven nedsatte Kulturministeren i 1976 en bibliotekskommission, der som led i sit arbejde bl.a. har ladet gennemføre en biblioteksundersøgelse med bistand fra Socialforskningsinstituttet.

I tabel 10.5 er fra denne undersøgelse gengivet en mere detaljeret belysning af den voksne befolknings benyttelse af folkebibliotekerne. Tabellen, der har samme forspalte som Fritidsundersøgelsen 1975 (tabel 15.1), viser bl.a., at 24 pct. aldrig har benyttet folkebiblioteket, 28 pct. kom tidligere på biblioteket og de resterende 48 pct. kommer på biblioteket, heraf 30 pct. 1 gang eller oftere pr. måned. Mens det, jf. tabel 10.6, praktisk taget er alle 7-15 årige, som kommer på biblioteket, er det 37 pct. af de 0-6 årige, som låner bøger på biblioteket, jf. tabel 10.7.

### F o r s k n i n g s b i b l i o t e k e r n e

Rigsbibliotekembedet er centralorgan for Danmarks videnskabelige og faglige biblioteker (forskningsbibliotekerne), idet dette embede varetager en række fællesforanstaltninger for alle forskningsbiblioteker, herunder årlig udgivelse af katalog over ca. 175 bibliotekers tilvækst. 30 af disse biblioteker er hovedbiblioteker for

større fagområder og indgår i Biblioteksårbogens statistik. Det drejer sig foruden universitetsbibliotekerne i København, Århus, Odense, Roskilde og Ålborg om biblioteker ved en række andre højere læreranstalter samt offentlige institutioner henhørende under forskellige ministeriets ressort.

Det kgl. Bibliotek er landets nationalbibliotek samt bl.a. depotbibliotek for alle publikationer fra internationale organisationer, mens Statsbiblioteket (beliggende i Århus) bl.a. fungerer som overcentral for landets folkebiblioteker samt hovedfagbibliotek for massemedieforskningen, inkl. Statens Avissamling. Begge disse biblioteker er i

henhold til lov nr. 160 af 1. juli 1927 modtagere af den såkaldte pligtaflevering, som påhviler alle forlag og trykkerier med hensyn til, hvad der trykkes af periodica, bøger og pjecer samt småtryk her i landet, jf. tabel 10.11.

En oversigt over udviklingen i forskningsbibliotekernes virksomhed i perioden 1960-1977 er vist i tabel 10.8, som også omfatter Det kgl. Bibliotek og Statsbiblioteket, der tilsammen repræsenterer ca. 42 pct. af forskningsbibliotekernes samlede bogbestand og samlede udgifter og ca. 28 pct. af det samlede udlån til hjemlån, jf. specifikationen af de 2 biblioteker i tabel 10.9 og 10.10.

Tabel 10.1 Kommunernes og befolkningens dækning med folkebiblioteker  
The municipalities' and the population's coverage with public libraries

	Kommuner			Befolkning			
	Antal kommuner i alt	Antal administrative biblioteksenheder 31. marts 1)	Heraf i alt 1. april	Antal indbyggere 1. juli med heltidsbibliotek	deltidsbibliotek	Procentdel af befolkningen med heltidsbibliotek	deltidsbibliotek
	1	2	3	4	5	6	7
				1.000		Pct.	
1961 .....	1.388	1.518	159	...	...	.	.
1962 .....	1.357	1.510	166	...	...	.	.
1963 .....	1.349	1.476	168	...	...	.	.
1964 .....	1.346	1.444	170	...	...	.	.
1965 .....	1.345	1.402	171	...	...	.	.
1966 .....	1.108	1.174	113	2.904	1.727	62,7	37,3
1967 .....	1.097	986	122	...	...	.	.
1968 .....	1.072	969	127	3.110	1.717	64,4	35,6
1969 .....	1.064	924	128	3.158	1.703	65,0	35,0
1970 .....	277	923	128	3.941	980	80,1	19,9
1971 .....	277	270	125	4.037	923	81,4	18,6
1972 .....	277	273	126	4.142	845	83,1	16,9
1973 .....	277	259	133	4.171	853	83,0	17,0
1974 .....	275	255	133	4.327	827	84,0	16,0
1975 .....	275	252	136	...	...	.	.
1976 .....	275	251	137	...	...	.	.
1977 .....	275	251	148	...	...	.	.
1978 2) ...	275	249	150	4.460	637	87,5	12,5

Anm. Heltidsbiblioteker ledes af faguddannede bibliotekarere. Kommuner med under 5.000 indbyggere kan ifølge biblioteksloven nøjes med et deltidsbibliotek med begrænset åbningstid og ikke-faguddannet leder.

1) Inkl. selvstændige børnebiblioteker. De ophørte pr. 31. marts 1965 i heltidsbibliotekerne. De selvstændige børnebiblioteker i perioden 1965/66 - 1969/70 var alle deltidsbiblioteker og lå i kommuner uden folkebibliotek.

2) Pr. 1. januar.

Kilde: Bibliotekstilsynet.

TRANSLATION - Column 1: number of municipalities at 1 April; 2-3: number of administrative library units at 31 March (total; of which with full-time service); 4-5: population at 1 July with; 6-7: percentage of population with (full-time service library; part-time service library).

Tabel Folkebiblioteker (inkl. skolebiblioteker)  
10.2 Public libraries (incl. school libraries)

Finansår	Antal	Antal udlånte		Samlede udgifter		Løn i	Personale på		
	bind	bind i året		I alt 2):		pct. af	heltidsbiblioteker <sup>3)</sup>		
ultimo	I alt	Pr. ind-	I alt 2):	Heraf	samlede	I alt	Biblio-	Andet	
året	:	bygger 1):	:	refunde-	udgifter:	tekarer:	perso-	Andet	
:	:	:	:	ret af	:	:	nale	:	
:	:	:	:	staten	:	:	:	:	
:	1	2	3	4	5	6	7	8	9
	1.000			Mill.kr.		Pct.			
1960/61	10.411	28.207	6,2	49,9	16,2	49	1.466	604	862
1961/62	10.422	28.536	6,2	58,0	17,9	48	1.515	690	825
1962/63	10.967	28.811	6,2	67,6	21,2	46	1.582	696	886
1963/64	11.615	29.737	6,4	78,8	24,2	44	1.682	693	989
1964/65	12.472	31.162	6,6	91,6	27,9	45	1.739	726	1.013
1965/66	13.307	32.149	6,7	117,1	41,5	45	1.968	775	1.193
1966/67	14.501	34.209	7,1	140,6	50,6	47	2.118	800	1.318
1967/68	16.001	36.813	7,6	173,3	64,4	45	2.345	834	1.511
1968/69	17.439	40.708	8,3	204,7	73,1	45	2.512	915	1.597
1969/70	19.556	44.661	9,1	256,1	86,0	42	2.759	1.020	1.739
1970/71	22.034	54.942	11,1	299,8	100,1	43	3.176	1.083	2.093
1971/72	25.035	63.674	12,8	380,0	111,2	43	3.639	1.197	2.442
1972/73	27.741	71.530	14,3	437,4	131,6	45	3.905	1.344	2.561
1973/74	30.581	76.007	15,1	511,5	150,8	47	4.128	1.420	2.708
1974/75	32.798	83.723	16,6	603,9	176,2	49	4.223	1.520	2.703
1975/76	35.216	92.734	18,3	754,0	149,3	53	4.305	1.565	2.740
1976/77	37.636	95.393	18,8	818,6	123,7 <sup>4)</sup>	53	4.565	1.660	2.905
1977	39.419	100.111	19,7	940,9	176,8	52	4.742	1.742	3.000

1) Pr. 1. april.

2) Indtil 1966/67 regnskabstal, derefter budgettal.

3) Ultimo året, omregnet til heltidsbeskæftigede.

4) Dækker kun 9 måneder som følge af kommunernes overgang pr. 1. januar 1977 til nyt regnskabsår.

Kilde: Biblioteksårbogen og Bibliotekstilsynets beretning.

TRANSLATION - Column 1: number of volumes at end of year; 2-3: circulation (number of volumes lent during the year); 2: total; 3: per head of population; 4-5: expenditure (total; of which refunded by central government); 6: salaries in per cent of total expenditure; 7-9: staff (at full-time equivalence) of libraries with full-time service; 7: total; 8: librarians; 8: other staff.

Tabel Skolebiblioteker. 1974/75-1976/77  
10.3 School libraries. 1974/75-1976/77

Finansår	Bogbestand (bind)		Heraf tilvækst (bind)		Udlån (bind)	
	Skole- biblioteker i alt	I pct. af folke- og skolebiblioteker i alt	Skole- biblioteker i alt	I pct. af folke- og skolebiblioteker i alt	Skole- biblioteker i alt	I pct. af folke- og skolebiblioteker i alt
	1	2	3	4	5	6
	1.000	Pct.	1.000	Pct.	1.000	Pct.
1974/75	11.074	33,9	1.334	33,6	27.954	33,4
1975/76	12.275	34,9	1.411	36,1	30.744	33,2
1976/77	13.311	35,5	1.351	35,1	32.629	34,2

Kilde: Bibliotekstilsynets beretning.

TRANSLATION - Columns 1-2: number of volumes; 3-4: of which increase during the year; 5-6: circulation (volumes lent); 1: school library volumes; 2: school library volumes in per cent of volumes of all public libraries (incl. school libraries).

Tabel Samling af plader og bånd i folkebibliotekerne. 1973/74-1976/77  
 10.4 Public library collections of records and tapes. 1973/74-1976/77

Finansår	Grammofonplader				Kassettebånd			
	Bestand ultimo året		Udlån i året		Bestand ultimo året		Udlån i året	
	Antal	Antal	Antal	Antal	Antal	Antal	Antal	Antal
	biblio- teker	plader i alt	biblio- teker	plader i alt	biblio- teker	bånd i alt	biblio- teker	bånd i alt
1	2	3	4	5	6	7	8	
		1.000		1.000		1.000		1.000
1973/74 .....	112	587	77	2.972	64	18	33	55
1974/75 .....	114	715	73	3.441	90	49	...	177
1975/76 .....	120	801	77	3.604	104	95	58	371
1976/77 .....	160	836	...	3.465	116	163	...	673
1977 .....	188	890	...	3.513	163	234	...	983

Anm. Omfatter kun de biblioteker, der har plader og bånd.

Kilde: Bibliotekstilsynets beretning.

TRANSLATION - Columns 1-4: gramophone records; 1-2: collections at end of year; 1: number of libraries; 2: number of records; 3-4: circulation during the year; 3: number of libraries; 4: number of records lent; 5-8: cassette tapes; 5-6: collections at end of year; 5: number of libraries; 6: number of tapes; 7-8: circulation during the year; 7: number of libraries; 8: number of tapes lent.

Figur 10.A Folkebibliotekernes samlede bogbestand og bogudlån pr. indbygger 1960/61-1976/77

Public libraries: volumes and circulation per head of population 1960/61-1976/77

Kilde: Tabel 10.2.

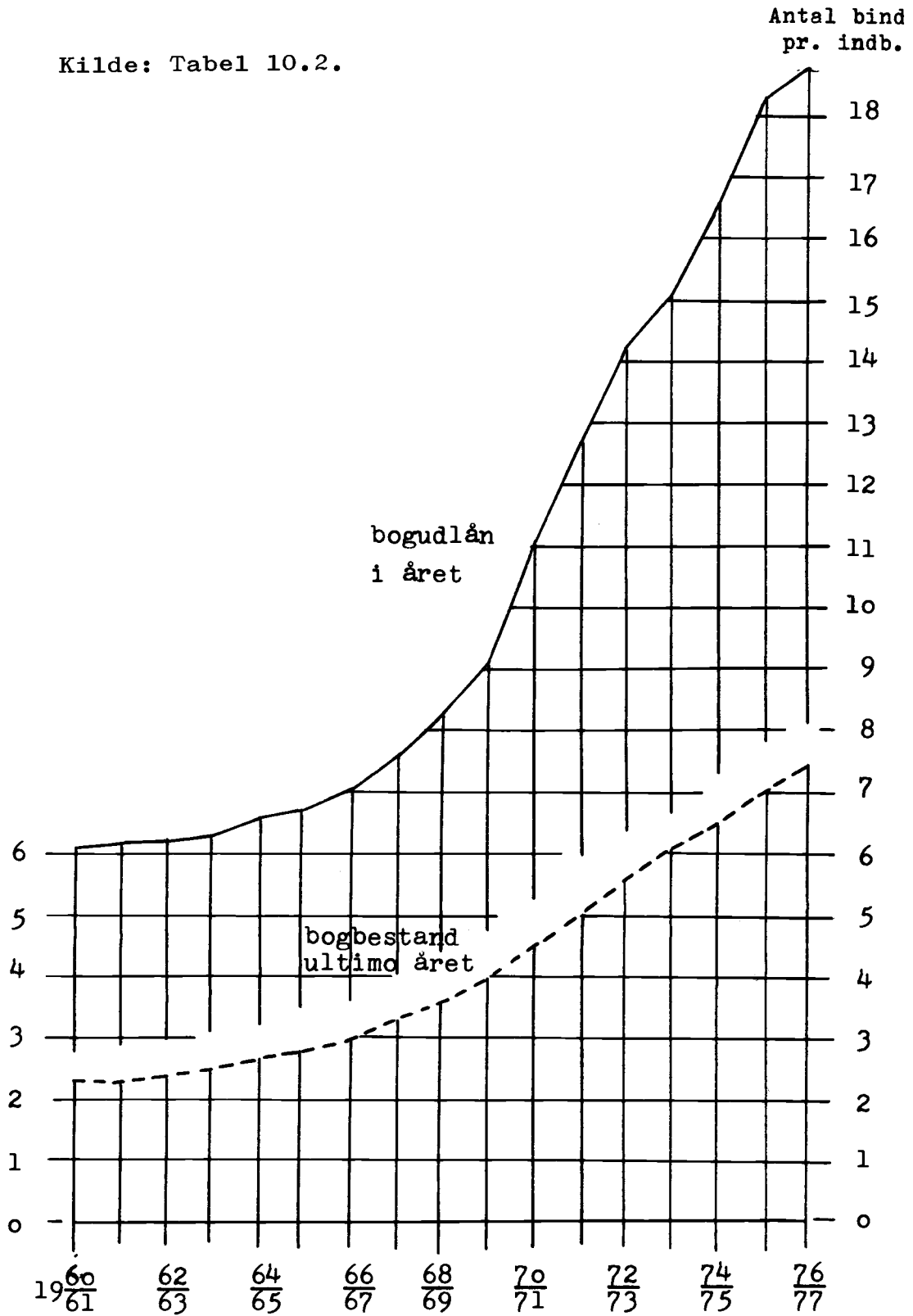

Tabel 10.5 Den voksne befolknings benyttelse af folkebibliotekerne, 1976  
Per cent of the adult population visiting/not visiting public libraries, 1976

	: Kommer på bibliotek : 1 gang el.: : oftere pr.: : måned	Mindre end: : 1 gang pr.: : måned	Kommer ikke : på bibliotek : Kom tid- : ligere på: : bibliotek:	Har aldrig : benyttet : bibliotek:	Total <sup>1)</sup>	Antal : svar- : personer
	: 1	: 2	: 3	: 4	: 5	: 6
	Pct.					
<b>A. Køn</b>						
Mænd .....	27	17	30	26	100	2.004
Kvinder .....	33	18	26	23	100	1.954
<b>B. Alder</b>						
16-19 år .....	55	23	20	2	100	218
20-29 år .....	37	21	35	7	100	741
30-39 år .....	33	22	26	18	100	784
40-49 år .....	29	18	24	29	100	563
50-59 år .....	24	16	29	31	100	608
60-69 år .....	23	11	28	38	100	538
70 år og derover .....	21	10	26	42	100	506
<b>C. Stilling</b>						
Selvstændig landmand .....	7	13	27	53	100	133
Selvstændig i øvrigt .....	25	16	33	26	100	237
Medhjælpende ægtefælle .....	16	23	31	30	100	82
Arbejder, faglært .....	20	17	42	21	100	298
Arbejder, ufaglært .....	17	16	35	32	100	566
Funktionær, tjenestemand .....	40	23	25	12	100	1.034
Studerende .....	73	19	8	-	100	135
Pensionist .....	22	10	27	40	100	720
Husmor .....	31	17	24	28	100	502
Arbejdsløs .....	27	28	31	14	100	103
<b>D. Skoleuddannelse</b>						
Går i skole .....	74	15	10	-	100	119
7 års skolegang .....	18	13	29	40	100	2.069
8 års skolegang .....	24	21	38	17	100	262
9 års skolegang .....	33	21	36	10	100	379
10 års skolegang .....	31	26	36	7	100	156
Real-/præliminæreksamen .....	47	24	24	5	100	659
Studentereksamen/HF .....	68	19	11	2	100	261
<b>E. Bymæssighedsgruppe</b>						
Hovedstaden .....	36	16	29	19	100	493
Hovedstadens forstæder .....	46	17	22	15	100	404
Større byer .....	33	19	27	21	100	1.290
Mindre byer .....	29	17	31	23	100	510
Bymæssig bebyggelse .....	23	18	27	32	100	547
Landdistrikter .....	18	16	30	36	100	706
<b>F. Alle</b> .....	<b>30</b>	<b>18</b>	<b>28</b>	<b>24</b>	<b>100</b>	<b>3.958</b>

1) Inkl. ved ikke, uoplyst.

Kilde: Socialforskningsinstituttets biblioteksundersøgelse, 1976.

TRANSLATION - Columns 1-2: visiting libraries (once monthly or more frequently; less frequently than once monthly); 3-4: not visiting libraries (previously used to visit libraries; never used to); 5: total; 6: respondents. - Rows: A: sex (males; females); B: ages; C: occupation (self-employed farmers; self-employed, others; assisting spouses; skilled wage earners; unskilled wage earners; salaried employees; students; pensioners; housewives; unemployed); D: school education (attending school; 7, 8 and 9-10 school years completed; lower secondary school completed; upper secondary school completed); E: degrees of urbanization (central Copenhagen; inner suburbs of Copenhagen; other major towns; minor towns; other urban settlements; rural districts); F: total.

Tabel 10.6 De 7-15 åriges benyttelse af folkebibliotekerne, 1976  
Per cent of the 7-15 year old population visiting/not visiting public libraries, 1976

	Kommer på bibliotek						Kommer ikke på bibliotek			
	1 gang om måneden eller oftere	Mindre end 1 gang pr. måned	Kommer kun på skolebibliotek	Kommer kun på skolebibliotek	Kom tidlige- re på bibliotek	Har aldrig benyttet bibliotek	7-11 år	12-15 år	7-11 år	12-15 år
	1	2	3	4	5	6	7	8	9	10
Pct.										
<b>A. Køn</b>										
Dreng .....	65	66	9	15	21	13	1	1	4	1
Pige .....	66	63	11	14	17	15	-	2	6	1
<b>B. Bymæssighedsgruppe</b>										
Hovedstaden .....	58	59	21	23	21	14	-	-	-	4
Hovedstadens for- stæder .....	86	82	3	7	9	4	-	-	2	-
Større byer .....	70	64	8	18	15	12	1	2	6	1
Mindre byer .....	71	68	7	18	13	10	-	2	9	-
Bymæssig bebyggelse	60	58	18	9	18	16	-	2	4	2
Landdistrikter ....	41	54	12	9	42	27	-	1	5	4
<b>C. Alle</b> .....	66	64	10	15	19	14	-	1	5	1

Anm. Interviewundersøgelsen omfattede 404 7-11 årige og 423 12-15 årige.

Kilde: Socialforskningsinstituttets biblioteksundersøgelse, 1976.

TRANSLATION - Columns 1-6: visiting libraries; 1-2: once monthly or more frequently; 3-4: less frequently than once monthly; 5-6: visiting school libraries only; 7-10: not visiting libraries; 7-8: previously used to visit libraries; 9-10: never used to. - Rows: A: sex (boys; girls); B: degrees of urbanization (see table 10.5); C: total.

Tabel 10.7 De 0-6 åriges benyttelse af folkebibliotekerne, 1976  
Per cent of the 0-6 year old population borrowing/not borrowing at public libraries, 1976

	Låner på bibliotek	Låner ikke på bibliotek	Total <sup>1)</sup>	Antal svarpersoner
	1	2	3	4
Pct.				
<b>A. Køn</b>				
Dreng .....	35	63	100	252
Pige .....	40	58	100	261
<b>B. Bymæssighedsgruppe</b>				
Hovedstaden .....	43	57	100	35
Hovedstadens forstæder .....	48	52	100	50
Større byer .....	37	60	100	196
Mindre byer .....	31	68	100	72
Bymæssig bebyggelse .....	44	53	100	87
Landdistrikter .....	26	70	100	73
<b>C. Alle</b> .....	37	61	100	514

1) Inkl. ved ikke, uoplyst.

Kilde: Socialforskningsinstituttets biblioteksundersøgelse, 1976.

TRANSLATION - Column 1: borrowing at libraries; 2: not borrowing at libraries; 3: total; 4: respondents. - Rows: see table 10.6.

Tabel Forskningsbiblioteker  
10.8 Research libraries

Finansår	: Antal	: Antal	: Antal	: Samlede	: Løn i	Personale <sup>2)</sup>			
	: biblio- teker i alt	: bind i bogbe- stand ca.	: bind udlånt til hjemlån	: udgif- ter 1)	: pct. af samlede udgifter	I alt	: Forsk- nings- biblio- tekarer	: Biblio- tekarer m.v. 3)	: Andet perso- nale
	1	2	3	4	5	6	7	8	9
		1.000	1.000	Mill.kr.	Pct.				
1960/61 .....	22	3.775	375	10,0	61	337	125	...	...
1961/62 .....	22	3.886	407	12,1	65	441	136	...	...
1962/63 .....	23	4.053	450	13,7	67	513	154	...	...
1963/64 .....	23	4.369	465	15,4	68	561	157	89	315
1964/65 .....	23	4.584	497	18,7	66	615	156	84	375
1965/66 .....	23	4.773	555	23,8	65	674	167	98	409
1966/67 .....	24	5.128	603	28,4	69	749	176	104	469
1967/68 .....	27	5.333	665	41,9	64	942	200	218	524
1968/69 .....	27	5.577	761	49,4	63	993	206	234	553
1969/70 .....	27	5.722	909	54,6	64	1.060	193	248	619
1970/71 .....	27	6.246	934	62,5	68	1.024	196	240	588
1971/72 .....	30	6.286	1.032	79,1	65	1.029	205	249	575
1972/73 .....	30	6.526	1.166	91,2	64	1.185	206	265	714
1973/74 .....	30	6.890	1.214	108,5	65	1.201	219	261	721
1974/75 .....	29	7.829	1.268	127,2	69	1.221	215	259	747
1975/76 .....	30	8.155	1.401	143,8	69	1.259	214	273	772
1976/77 .....	30	8.621	1.456	162,4	71	1.282	221	283	778
1977/78 .....	30	9.128	1.507	173,9	73	1.282	216	305	761

Anm. Tabellen er inkl. Det kgl. Bibliotek og Statsbiblioteket, der er specificeret i tabel 10.5 og 10.6.

1) Udgifter til indkøb, indbinding og lønninger; beløbene er minimumstal, idet udgifterne for enkelte mindre biblioteker mangler i enkelte år.

2) Ultimo året, omregnet til heltidsbeskæftigede.

3) Herunder folkebibliotekarere og biblioteksassistentelever.

Kilde: Biblioteksårbogen.

TRANSLATION - Column 1: number of libraries; 2: number of volumes; 3: circulation (volumes lent); 4: total expenditure; 5: salaries in per cent of total expenditure; 6-9: staff (at full-time equivalence at end of year); 6: total; 7: research librarians; 8: other librarians etc.; 9: other staff.



## Afsnit 10

## Biblioteker

Tabel Det kgl. Bibliotek  
10.9 The Royal Library

Finansår	Antal bind	Antal løbende	Antal bind	Antal bind eks-	Samlet udgift <sup>3)</sup>
	i bogbestand	periodica	udlånt til	pederet til	
	ca. 1)	titler 2)	hjemlån	brug på læsesal	
	1	2	3	4	5
	Antal				Mill.kr.
1960/61	1.250	4.894	55.105	44.740	3,4
1961/62	1.275	5.536	58.814	44.659	4,2
1962/63	1.300	6.427	62.110	48.578	4,6
1963/64	1.500	7.002	64.143	45.874	5,2
1964/65	1.600	7.814	66.123	49.588	6,5
1965/66	1.650	8.579	70.478	48.899	8,4
1966/67	1.700	9.418	77.998	50.755	10,3
1967/68	1.700	9.201	81.664	45.715	11,9
1968/69	1.700	9.877	92.570	54.339	14,2
1969/70	1.700	10.712	94.744	45.795	15,3
1970/71	1.800	11.354	99.483	52.901	18,2
1971/72	1.800	11.894	103.889	48.910	20,9
1972/73	1.800	12.122	112.675	46.788	22,8
1973/74	1.800	12.509	106.350	44.972	27,2
1974/75	2.100	12.754	112.490	52.092	32,4
1975/76	2.100	13.236	114.642	51.578	37,4
1976/77	2.100	13.531	110.227	55.436	39,1
1977/78	2.300	13.400	112.756	54.050	41,2

1) Ekskl. håndskrifter, kort, billeder og noder.

2) Ekskl. pligtafleveringen.

3) Udgifter til indkøb, indbinding og lønninger samt til Forskningsbibliotekernes Fællesråd og Rigsbibliotekarembedets fællesforanstaltninger.

Kilde: Biblioteksårbogen.

TRANSLATION - Column 1: number of volumes; number of current periodicals; 3: volumes lent for home reading; 4: volumes lent for use in library's reading room; 5: total expenditure.

Tabel Statsbiblioteket  
10.10 The State Library

Finansår	Antal bind	Antal løbende	Antal bind	Antal bind eks-	Samlet udgift <sup>3)</sup>
	i bogbestand	periodica	udlånt til	pederet til	
	ca. 1)	titler 2)	hjemlån	brug på læsesal	
	1	2	3	4	5
	Antal				Mill.kr.
1960/61	640	5.109	103.583	6.959	2,4
1961/62	670	5.736	107.368	7.049	2,8
1962/63	700	6.899	107.909	5.636	3,5
1963/64	730	7.549	109.483	8.296	3,7
1964/65	765	8.367	113.048	11.969	4,5
1965/66	802	9.073	112.257	11.025	5,5
1966/67	845	10.001	122.099	13.483	6,9
1967/68	894	7.447	136.012	17.270	7,9
1968/69	956	7.935	179.142	23.489	9,7
1969/70	1.010	8.308	268.956	44.398	10,6
1970/71	1.061	8.741	245.771	33.248	12,0
1971/72	1.104	9.356	244.260	26.914	13,8
1972/73	1.150	9.941	262.851	25.870	15,6
1973/74	1.199	10.622	270.197	23.876	18,2
1974/75	1.254	11.184	273.413	31.491	22,1
1975/76	1.314	11.716	290.255	34.382	24,2
1976/77	1.384	12.149	284.285	34.994	26,1
1977/78	1.446	12.389	290.557	40.105	27,6

1) Ekskl. aviser og håndskrifter.

2) Ekskl. pligtafleveringen. Til og med 1966/67 er Aarhus Universitets tidsskrifter indeholdt i tallene.

3) Udgifter til indkøb, indbinding og lønninger.

Kilde: Biblioteksårbogen.

TRANSLATION: see table 10.9.

Tabel Pligtafleveringen til Det kgl. Bibliotek og Statsbiblioteket  
 10.11 Compulsory deliveries of new publications to the Royal Library and the State Library

Finansår	Periodica	Bøger og pjecer	Småtryk
	1	2	3
Antal			
1960/61 .....	1.500	4.230	39.000
1961/62 .....	3.873	5.092	41.234
1962/63 .....	4.000	6.355	58.668
1963/64 .....	4.713	6.135	43.968
1964/65 .....	4.713	4.201	60.000
1965/66 .....	5.939	8.743	50.000
1966/67 .....	6.418	10.179	50.000 <sup>1)</sup>
1967/68 .....	6.478	6.938	46,7 <sup>1)</sup>
1968/69 .....	15.395	6.849	37,5 <sup>1)</sup>
1969/70 .....	14.564	8.716	38,6 <sup>1)</sup>
1970/71 .....	15.440	8.826	52,5 <sup>1)</sup>
1971/72 .....	14.322	10.132	49.300
1972/73 .....	15.368	9.328	37.000
1973/74 .....	15.589	8.117	58.000
1974/75 .....	14.949	10.130	72.000
1975/76 .....	15.697	10.120	62.000
1976/77 .....	15.401	12.416	48.000
1977/78 .....	14.952	12.113	54.000

1) Hyldemeter.

Kilde: Biblioteksårbogen.

TRANSLATION - Column 1: periodicals; 2: books; 3: pamphlets.

## Museer & arkiver

### M u s e e r

Danmarks Statistiks museumsstatistik modtog i 1977 oplysninger fra i alt 261 museer. Heraf udgjorde Nationalmuseet med tilknyttede museer de 20, mens der var 116 kulturhistoriske lokalmuseer, 65 specialmuseer, 43 kunstmuseer samt 17 naturvidenskabelige og andre museer, jf. tabel 11.2.

Oplysningerne i tabel 11.1-11.3 vedrørende antallet af museer og deres besøgstal i perioden 1960-1977 er baseret på en optælling for de museer som i de pågældende år har afgivet oplysninger til Danmarks Statistik. Der findes ingen éntydig definition af museumsbegrebet eller beskyttelse af museumsbetegnelsen, ligesom der ikke findes noget samlet register over eksisterende danske museer. Stigningen igennem perioden i antallet af museer er derfor til dels udtryk for, at det til stadighed er søgt at inddrage et stigende antal af de eksisterende museer under statistikken.

En nøjere analyse af udviklingen i besøgstallene forudsætter derfor, at man år for år alene sammenligner besøgstallene for de museer, der har indberettet besøgstal for begge år, således som det sker i forbindelse med Danmarks Statistiks årlige offentliggørelse af museumsstatistikken. På denne baggrund må den stigning i besøgstallene, som tabellerne afspejler, tages med forbehold, selv om de årlige sammenligninger bekræfter, at der igennem perioden har været tale om en betydelig reel stigning i museumsbesøget frem til det registrerede samlede besøgstal på 8,1 mill. i 1977. Det skal tilføjes, at besøgstallene kun giver et begrænset billede af museernes samlede aktivitet, samtidig med at udsving i besøgstallene kan skyldes variationer i afholdelsen af særudstillinger, periodevise lukninger m.v.

Ifølge en fordeling af de 261 museer i 1977 efter ejerforhold var 40 museer statsejede (inkl. de 20 museer tilknyttet Nationalmuseet), 48 museer kommunalt ejede og 150 museer ejede af foreninger eller selvejende, mens 23 museer var privatejede. Blandt de statsejede er foruden Nationalmuseet følgende 5 museer opført direkte på Kulturministeriets budget: Rosenborg Slot og Samling, Statens Museum for Kunst, Den Hirschsprungske Samling, Ordrupgårdsamlingen og Tøjhusmuseet, jf. tabel 11.4, kol. 2-6.

Herudover ydede staten i 1977 tilskud til 76 kulturhistoriske museer og 24 kunstmuseer i henhold til lov nr. 304 af 10. juni 1976 om statstilskud m.v. til museer. Forudsætningen for statstil-

skuddet, der maksimalt udgør 40 pct. af det fra anden side ydede beløb, er, at museet er godkendt som tilskudsberettiget af det ved loven oprettede Statens Museumsnavn.

Før 1958 ydede staten støtte til en række af provinsens kulturhistoriske museer gennem faste bevillinger på de årlige finanslove, men ved lov nr. 166 af 7. juni 1958 om kulturhistoriske lokalmuseer blev statens tilskud sat i forhold til de stedlige tilskud, samtidig med at der sondredes mellem landsdelsmuseer og andre lokalmuseer. Ved lov nr. 118 af 15. april 1964 om statstilskud til kunstmuseer indførtes en tilsvarende tilskudsordning for denne museumskategori.

På baggrund af betænkning nr. 412 (1966) om etablering af kulturcentre gennemførtes ved lov nr. 273 af 18. juni 1969 en revision af de to tilskudslove, hvorefter adgangen til tilskud blev udvidet til også at omfatte anden kulturformidlende virksomhed som f.eks. foredrags- og musikaftener, oplæsninger, forevisninger af kulturfilm m.v. Endvidere blev de kulturhistoriske landsdelsmuseer forpligtet til at ansætte museumspædagoger til varetagelse af opgaver over for skoler og andre interessegrupper. Efter en række lovrevisioner af tilskudsreglerne, som bl.a. blev udvidet til også at omfatte specialmuseer samt udenlandsk kunst, blev de hidtidige museumslove på grundlag af betænkning nr. 727/1975 i 1976 samlet i én fælles lov (nr. 304 af 10. juni 1976, jf. ovenfor).

Tilskuddet til museer udgør en væsentlig post på såvel Kulturministeriets som kommunernes og amtskommunernes budgetter, jf. tabel 2.1, 2.9 og 2.13. Den procentvise fordeling af finansieringen af de kulturhistoriske museers udgifter har varieret i perioden siden 1960, jf. tabel 11.5, kulminerende med en statsandel på 42 pct. i 1969/70, hvorefter statstilskuddets andel har været faldende i forhold til de kommunale og amtskommunale tilskud samt andre indtægter.

Ved Fritidsundersøgelsen 1975 blev det repræsentative udsnit af den voksne befolkning spurgt, om de i løbet af sæsonen havde været på kunstmuseum eller andet museum. 14 pct. oplyste at have været på kunstmuseum og 24 pct. på andet museum.

### Z o o l o g i s k e h a v e r m.v.

De zoologiske haver i København, Odense og Ålborg samt Danmarks Akvarium i Charlottenlund har i perioden 1960-1977 haft et årligt samlet besøgstal på omkring 2 mill., men med en faldende tendens i de senere år. På denne baggrund blev der på grundlag af betænkning nr. 774/1976 vedtaget lov nr. 199 af 18. maj 1977 om statstilskud m.v. til

zoologiske haver, hvorefter der kan ydes tilskud til havernes drift på 20 pct. af de godkendte lønudgifter.

### A r k i v e r

Rigsarkivet har i henhold til lov nr. 42 af 30. marts 1889 til opgave af modtage arkivalier fra centraladministrationen og en række statslige institutioner samt fra privatpersoners arkiver

m.v., mens de 4 landsarkiver for henholdsvis Sjælland m.v. (København), Fyn (Odense), Nørrejylland (Viborg) og de sønderjyske landsdele (Åbenrå) modtager lokale embedsarkiver, kommunearkiver m.v. Der har i perioden 1960-1977 været en stigende benyttelse af arkiverne, jf. tabel 11.6. Erhvervsarkivet (Århus), der har til opgave at modtage arkiver fra erhvervsorganisationer og erhvervsvirksomheder, blev ved lov nr. 217 af 16. juni 1962 overtaget af staten.

Tabel 11.1 Museer og zoologiske haver. 1960-1969  
Museums and zoological gardens. 1960-1969

	Museer							Zoologiske haver <sup>2)</sup>	
	Antal museer	Besøgstal						Antal	Besøg
		I alt	Museer tilknyttet Nationalmuseet	Lokal- museer	Special- museer	Kunst- museer <sup>1)</sup>	Natur- viden- lige museer		
1	2	3	4	5	6	7	8	9	
				1.000				1.000	
1960 .....	...	3.496	674	607	1.406	683	126	4	1.975
1961 .....	182	3.742	740	681	1.450	749	122	4	2.048
1962 .....	187	3.728	763	697	1.466	680	122	4	1.924
1963 .....	183	3.794	769	730	1.500	679	116	4	1.722
1964 .....	183	3.980	962	741	1.537	622	118	4	1.786
1965 .....	185	4.050	1.022	756	1.515	639	118	4	1.792
1966 .....	185	3.943	995	726	1.477	632	113	4	1.699
1967 .....	185	3.954	1.046	741	1.432	620	115	4	2.074
1968 .....	227	4.658	979	1.098	1.745	753	83	4	2.008
1969 .....	227	4.713	1.046	1.082	1.848	652	85	4	1.950

Ann. Omfatter museer med oplyste besøgstal. Som følge af omgrupperinger i forbindelse med udvidelse af antal forespurgte museer er besøgstallene for 1968-1969 ikke sammenlignelige med de foregående år inden for flere af museumsgrupperne.

1) Omfatter alene specielle kunstmuseer; herudover findes særlige afdelinger med kunst på en række lokalmuseer.

Kilde: Danmarks Statistik: Museumsstatistikken.

TRANSLATION - Column 1: number of museums; 2-7: admissions to museums; 2: total; 3: museums under the National Museum; 4: local museums; 5: special-subject museums; 6: art museums; 7: natural science museums; 8-9: zoological gardens (number; admissions).

Tabel Museer og zoologiske haver 1969-1977: Antal institutioner  
11.2 Museums and zoological gardens 1969-1977: number of institutions

	Museer									Zoolo- giske haver <sup>2)</sup>
	I alt inkl. dobbelt- museer 1)	Museer tilknyt- tet Na- tional- museer	Lands- dels- museer <sup>1)</sup>	Lokalmuseer 1) I alt	Heraf stats- støt- tede	Special- museer	Kunst- museer <sup>1)</sup>	Natur- viden- skabe- lige museer	Andre museer	
	1	2	3	4	5	6	7	8	9	10
1969 .....	211 (7)	15	15 (3)	81 (4)	...	52	34 (7)	5	9	4
1970 .....	211 (7)	16	14 (3)	81 (4)	...	51	34 (7)	6	9	4
1971 .....	225 (7)	17	16 (3)	92 (4)	52 (4)	50	37 (7)	5	8	4
1972 .....	238 (6)	17	16 (3)	93 (3)	51 (3)	55	41 (6)	8	8	4
1973 .....	233 (7)	21	16 (3)	89 (4)	52 (4)	54	39 (7)	8	6	4
1974 .....	252 (8)	21	16 (4)	99 (4)	55 (4)	56	45 (8)	9	6	4
1975 .....	258 (8)	20	16 (4)	102 (4)	55 (4)	58	45 (8)	9	8	4
1976 .....	261 (8)	20	16 (4)	99 (4)	54 (4)	62	46 (8)	10	8	4
1977 .....	261 (8)	20	16 (4)	100 (4)	54 (4)	65	43 (8)	9	8	4

Anm. Omfatter museer med oplyste besøgstal.

1) Dobbeltmuseer omfatter både en kulturhistorisk afdeling og en kunstafdeling og er medregnet i antallet af museer inden for begge museumsgrupper med angivelse af antallet anført i parentes.

2) Zoologiske haver i København, Odense og Ålborg samt Danmarks Akvarium i Charlottenlund.

Kilde: Danmarks Statistik: Museumsstatistikken.

TRANSLATION - Column 1: total, incl. double museums (museums with both history department and art department), whose number is given in brackets; 2: museums under the National Museum; 3: regional museums; 4-5: local museums (total; of which receiving central government grants); 6: special-subject museums; 7: art museums; 8: natural science museums; 9: other museums; 10: zoological gardens.

Tabel Museer og zoologiske haver 1969-1977: Besøgstal  
11.3 Museums and zoological gardens 1969-1977: admissions (visitors)

	Museer									Zoolo- giske haver <sup>2)</sup>
	I alt inkl. dobbelt- museer 1)	Museer tilknyt- tet Na- tional- museer	Lands- dels- museer <sup>1)</sup>	Lokalmuseer 1) I alt	Heraf stats- støt- tede	Special- museer	Kunst- museer <sup>1)</sup>	Natur- viden- skabe- lige museer	Andre museer	
	1	2	3	4	5	6	7	8	9	10
	1.000									
1969 .....	4.674 (90)	1.085	241	355	...	1.843	749	105	296	1.950
1970 .....	5.771(117)	1.209	344	423	...	2.101	1.058	330	306	1.931
1971 .....	5.907(125)	1.165	385	482	276	2.198	915	477	285	2.062
1972 .....	6.350(134)	1.174	403	510	312	2.421	1.134	403	305	2.052
1973 .....	6.342(151)	1.245	393	485	337	2.384	1.186	401	248	1.922
1974 .....	6.692(173)	1.247	458	615	386	2.441	1.231	460	240	1.950
1975 .....	6.797(201)	1.115	530	644	425	2.549	1.270	404	285	1.820
1976 .....	7.193(200)	1.087	499	642	428	2.652	1.373	413	527	1.780
1977 .....	8.085(229)	1.131	584	727	491	2.971	1.710	413	549	1.820

Anm. Omfatter museer med oplyste besøgstal.

1) Dobbeltmuseer omfatter både en kulturhistorisk afdeling og en kunstafdeling (jf. tabel 11.2) uden mulighed for fordeling af besøgstallet på de 2 afdelinger, hvorfor de samlede besøgstal er medregnet inden for begge museumsgrupper; dobbeltregningens størrelse er anført i parentes i kol. 1.

2) Zoologiske haver i København, Odense og Ålborg samt Danmarks Akvarium i Charlottenlund.

Kilde: Danmarks Statistik: Museumsstatistikken.

TRANSLATION: see table 11.2.

Tabel 11.4 Statens nettodriftsudgifter til museer  
The central government's net current expenditure on museums

Finansår	Statsmuseerne						Tilskud til andre museer			
	Netto- drifts- udgif- ter i alt	Udgif- ter i alt	Heraf lønud- gifter nes andel <sup>1)</sup>	Natio- nalmu- seet og rigsan- tikvar- embedet	Statens Museum Kunst	Øvrige stats- museer <sup>2)</sup>	Udgif- ter i alt	Kultur- histo- riske museer <sup>3)</sup>	Kunst- muse- er <sup>4)</sup>	Særlige tilskud til andre museer
	1	2	3	4	5	6	7	8	9	10
	1.000 kr.		Pct.				1.000 kr.			
1960/61	9.121	7.816	62,1	5.330	1.196	1.290	1.305	526	150	629
1961/62	11.320	9.711	60,2	6.881	1.409	1.421	1.609	678	150	781
1962/63	13.218	10.752	63,6	7.582	1.697	1.473	2.466	733	168	1.565
1963/64	14.720	12.288	61,9	8.715	1.949	1.624	2.432	791	163	1.478
1964/65	16.766	13.877	61,4	9.988	2.242	1.647	2.889	1.076	170	1.643
1965/66	20.932	17.100	61,7	12.103	3.016	1.981	3.832	1.178	587	2.067
1966/67	24.509	20.096	67,4	15.456	2.502	2.138	4.413	1.248	750	2.415
1967/68	28.404	22.832	66,8	17.997	2.495	2.340	5.572	1.341	933	3.298
1968/69	31.802	25.021	66,9	19.429	3.016	2.576	6.781	1.567	1.091	4.123
1969/70	37.734	27.939	64,5	20.553	4.602	2.784	9.795	3.644	1.457	4.694
1970/71	41.973	31.074	65,4	21.776	5.995	3.303	10.899	3.803	1.708	5.388
1971/72	49.021	36.585	66,2	25.151	7.825	3.609	12.436	4.338	2.177	5.921
1972/73	55.050	40.499	66,6	28.017	8.410	4.072	14.551	5.158	2.810	6.583
1973/74	61.139	45.229	66,9	31.439	9.265	4.525	15.910	5.411	2.948	7.551
1974/75	71.681	54.233	66,0	37.487	11.396	5.350	17.448	5.603	2.944	8.901
1975/76	80.392	60.962	69,5	42.171	12.806	5.985	19.430	5.576	3.171	10.683
1976/77	87.356	63.737	71,8	43.866	13.473	6.398	23.619 <sup>5)</sup>	5.724	3.321	10.137

1) Beregnet på grundlag af finanslovene.

2) Rosenborg Slot og Samling, Den Hirschsprungske Samling, Ordrupgårdsamlingen og Tøjhusmuseet.

3) I henhold til lov af 7. juni 1958 om kulturhistoriske lokalmuseer med senere ændringer.

4) I henhold til lov af 15. april 1964 om statstilskud til kunstmuseer med senere ændringer.

5) Inkl. yderligere tilskud på 4.437.000 kr. i henhold til lov af 10. juni 1976 om statstilskud m.v. til museer.

Kilde: Statsregnskaberne.

TRANSLATION - Column 1: total; 2-6: central government museums; 2: total expenditure; 3: of which salaries (per cent); 4: the National Museum and the National Antiquities Dept.; 5: Royal Museum of Fine Art; 6: the other four central government museums; 7-10: grants to other museums; 7: total expenditure; 8: history museums; 9: art museums; 10: special grants to other museums.



## Religiøs aktivitet

På baggrund af den betydning, som religiøse bevægelser gennem tiderne har haft for den kulturelle udvikling, har det været naturligt at lade det udvidede kulturbegreb også omfatte religiøs aktivitet. Ifølge grundloven er den evangelisk-lutherske kirke den danske folkekirke, som man opnår medlemskab gennem dåben, men samtidig er religionsfriheden fastslået i grundloven. Folkekirkens medlemmer har ret til at danne valgmenigheder med egen præst, mens der uden for folkekirken dels findes en række anerkendte trossamfund, hvis kirkelige handlinger har borgerlig gyldighed, og dels frimenigheder uden disse rettigheder.

Ved Fritidsundersøgelserne er der både i 1964 og 1975 stillet spørgsmål om medlemskab af folkekirken eller et andet trossamfund. Ved 1975-undersøgelsen, tabel 15.1, kol. 82-83, erklærede 93,6 pct. af befolkningen på 16 år og derover (svarende til 3,6 mill.) sig som medlemmer af folkekirken og 2,1 pct. (ca. 80.000) som medlemmer af et andet trossamfund. Ved 1964-undersøgelsen var de tilsvarende procenter 95,0 og 2,3.

Den religiøse aktivitet kan bl.a. afspejle sig i kirkegang, og ved Fritidsundersøgelserne er de, der har erklæret sig som medlemmer af folkekirken, blevet spurgt om hyppigheden af kirkegang. Resultaterne fra 1975-undersøgelsen, tabel 15.1, kol. 84-88, er i følgende oversigt sammenstillet med besvarelsen af det tilsvarende spørgsmål ved 1964-undersøgelsen, og ved begge undersøgelser var andelen af aktive kirkegængere stærkt stigende med alderen:

Pct.	1964	1975
Går aldrig i kirke .....	31	51
Kun ved højtiderne .....	30	20
Af og til .....	25	22
Et par gange om måneden .....	5	4
Hver uge .....	3	2

I tilknytning hertil kan på grundlag af Danmarks radio- og tv-frekvensundersøgelser oplyses, at der på en søndag i 1975 var 4 pct. af et udsnit af befolkningen på 15 år og derover (svarende til ca. 150.000 personer), som hørte radiogudstjeneste kl. 8 og 3 pct. (ca. 100.000), som hørte radiogudstjeneste kl. 10, mens der samtidig kl. 10 var 6 pct. (ca. 230.000), som fulgte en gudstjenestetransmission i fjernsynet. I øvrigt oplyste 11 pct. ved Fritidsundersøgelsen 1975, at de (næsten) altid

så udsendelsen "Kirkeligt Forum" i fjernsynet, jf. tabel 15.1, kol. 37.

Ved Fritidsundersøgelserne blev interviewpersonerne både i 1964 og 1975 spurgt, om de ville melde sig ind i folkekirken, hvis dette var en betingelse for medlemskab. Hertil svarede i 1975, tabel 15.1, kol. 89, 57 pct. ja, mens den tilsvarende procent ved 1964-undersøgelsen var 72.

Der foretages ikke nogen løbende opgørelse af antal medlemmer af folkekirken, men gennem skattestatistikens opgørelse af antallet af kirkeskattepligtige kan man årligt beregne et tilnærmet udtryk for den andel af den voksne befolkning, som er medlemmer af folkekirken. Kirkeskat pålignes nemlig alle skattepligtige, der er medlemmer af folkekirken, idet den dog ikke pålignes medlemmer af valgmenigheder, mens der til gengæld er personer, der har udmeldt sig af folkekirken, men som alligevel betaler kirkeskat, fordi de ikke over for skattemyndighederne har tilkendegivet ønske om fritagelse herfor.

Beregningerne viser, jf. tabel 12.1, kol. 1, en procentdel på 96,3 i 1970 med en svagt faldende tendens til 94,8 i 1976 (efter en ændring af beregningsgrundlaget fra 1974).

Som indikatorer for den religiøse aktivitet kan også anvendes procentdelen af kirkelige vielser blandt samtlige vielser og procentdelen af døbte i folkekirken blandt årets fødte, jf. tabel 12.1, kol. 2-4. De kirkelige vielsers procentvise andel var stigende frem til et niveau på ca. 75 pct. omkring 1967, men har derefter været faldende. Københavns statistiske kontor har hvert år siden 1957 som led i sin årlige kirkestatistik for hovedstadsområdet beregnet de døbtes andel af årets døbte og navngivne. Siden 1963 er for de 3 hovedstadskommuner konstateret en betydelig nedgangstendens (fra 93 til omkring 60 pct.).

Det er karakteristisk for alle opgørelser af religiøse aktiviteter, at deres udbredelse er stigende ved faldende bymæssighedsgrad (Hovedstadsregionen i forhold til Øerne i øvrigt og Jylland, jf. tabel 12.2). På denne baggrund imødekom Danmarks Statistik i 1974 en opfordring fra bl.a. kirkeministeriet til at gennemføre en landsomfattende kirkestatistik i form af en éngangsundersøgelse med udsendelse af spørgeskemaer til folkekirkens sognepræster samt til de anerkendte trossamfund, jf. tabel 12.3 og 12.3.

Som indikatorer for udviklingen inden for folkekirken offentliggør Danmarks Statistik endvidere som nævnt oven for beregninger af procentdelene af kirkeskattepligtige, kirkelige vielser og døbte, jf. tabel 12.1 og 12.2. Af beregningerne



fremgår, at dødsprocenten på landsplan er faldet fra 90 til 86 pct. i perioden 1972-1976. Ved én-gangsundersøgelsen i 1974 blev endvidere procentdelen af konfirmationer i forhold til antal 15-årige opgjort til 91 og procentdelen af kirkelige begravelser i forhold til antal døde i året til knap 96.

Kirkeskat udskrives på grundlag af den kommunale skalaindkomst med en kirkeskatteprocent fastsat efter forhandling mellem provstiudvalget og kommunalbestyrelsen. De kirkelige afgifters andel

af folkekirken samlede indtægter er i perioden 1960-1977 steget fra et niveau på 60-66 pct. i 1960'erne til ca. 80 pct., mens det direkte stats-tilskuds andel er faldet tilsvarende, jf. tabel 12.4.

For de 11 anerkendte trossamfund blev ved én-gangsundersøgelsen i 1974 optalt et samlet medlems-tal på knap 40.000, hvoraf det romersk-katolske trossamfund var det største med 25.000 eller knap 2/3 af det samlede medlemstal, jf. tabel 12.5.

Tabel Folkekirken: Løbende statistik  
12.1 The National Church: current statistics

	Hele landet			Hovedstaden <sup>1)</sup>
	Procentdel kirke-skattepligtige 2)	Procentdel kirke-lige vielser 3)	Procentdel døbte blandt fødte i året <sup>4)</sup>	Procentdel døbte af årets døbte og navngivne
	1	2	3	4
	Pct.			
1960 .....	...	66,1	...	92,9
1961 .....	...	67,8	...	92,6
1962 .....	...	69,4	...	92,2
1963 .....	...	70,8	...	93,0
1964 .....	...	72,3	...	91,7
1965 .....	...	73,4	...	91,4
1966 .....	...	73,6	...	90,0
1967 .....	...	74,3	...	89,1
1968 .....	...	74,0	...	86,2
1969 .....	...	71,0	...	83,6
1970 .....	96,3	...	...	80,4
1971 .....	95,6	66,0	...	76,6
1972 .....	95,2	64,0	90,1	72,9
1973 .....	94,8	59,3	88,9	67,9
1974 .....	95,2	56,2	87,4	63,0
1975 .....	94,9	56,4	86,9	61,4
1976 .....	94,8	56,3	85,9	59,5

1) Københavns, Frederiksberg og Gentofte kommuner.

2) De kirkeskattepligtiges andel af samtlige skattepligtige; opgørelsesmåden er ændret fra 1974.

3) De kirkelige vielseres andel af samtlige vielser.

4) Opgjort blandt 1-årige (for 1972 dog 2-årige).

Kilde: Danmarks Statistik (kol. 1-3) og Københavns statistiske kontor (kol. 4).

TRANSLATION - Columns 1-3: all Denmark; 1: church taxable population in per cent of total taxable population; 2: church marriages in per cent of all marriages; 3: baptisms among children born in the year; 4: central Copenhagen: baptisms in per cent of all namings of children.

Tabel Folkekirken: Geografisk fordeling 1976  
 12.2 The National Church: geographical distribution. 1976

	Procentdel kirke- skattepligtige 2)	Procentdel kirke- lige vielser 3)	Procentdel døbte blandt fødte i året 4)
	1	2	3
	Pct.		
a. Hovedstadsregionen .....	92,3	44,4	72,0
Heraf hovedstaden <sup>1)</sup> .....	91,8	38,0	59,5
b. Øerne i øvrigt .....	95,7	59,6	90,2
c. Jylland .....	96,3	66,1	93,0
a-c. <u>Hele landet</u> .....	94,8	56,3	85,9

1-4), se noterne til tabel 12.1.

Kilde: Statistiske Efterretninger 1978.

TRANSLATION - Columns 1-3: see table 12.1. - Rows, a: the Copenhagen region (of which central Copenhagen); b: the Islands, other; c: Jutland; a-c: all Denmark.

Figur Folkekirkenes dåbsprocent 1960-1976

12.A National Church baptisms among children born 1960-1976

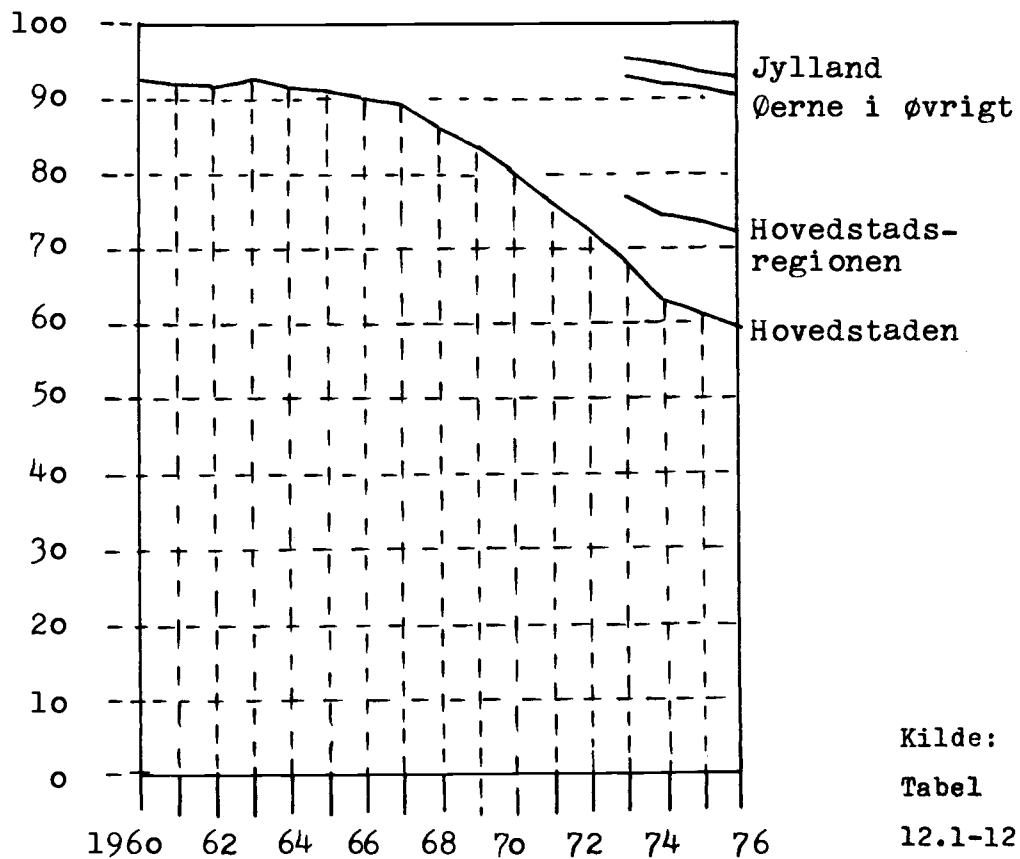

Kilde:

Tabel

12.1-12.2

Tabel Folkekirken: Spørgeskemaundersøgelsen 1974  
12.3 The National Church: results of the questionnaire survey for 1974

	31. december 1974					1974		
	Pastorater	Sogne	Kirker, kirkesale	Siddepladser i alt	Pr. 100 indbyggere	Konfirmationer i pct. af 15-årige	Kirkelige begravelser i pct. af døde	Udtrædelser i pct. af indbyggere
	1	2	3	4	5	6	7	8
				1.000			Pct.	
a. Hovedstadsregionen	230	282	353	93,2	5,3	77,4	89,8	0,27
b. Øerne i øvrigt ...	361	585	634	126,1	12,4	93,3	100,9	0,13
c. Jylland .....	714	1.187	1.358	259,4	11,4	98,2	98,1	0,11
a-c. Hele landet .....	1.305	2.054	2.345	478,7	9,5	90,9	95,7	0,17

Kilde: Statistiske Efterretninger 1978, nr. A 4.

TRANSLATION - Column 1: pastorates; 2: parishes; 3: churches or church rooms; 4-5: seats in churches or church rooms (total; per 100 population); 6: confirmations in per cent of 15-year-old population; 7: church funerals in per cent of deaths; 8: membership resignations in per cent of total population.

Tabel Folkekirkens indtægter  
12.4 Revenues of the National Church

Finansår	Beløb						Procentvis fordelt					
	Lokal kirke-skat	Landskirke-skat	Kirke-lige afgif-ter	Stats-tilskud	Rente-tægter	Indtægter i alt	Lokal kirke-skat	Landskirke-skat	Kirke-lige afgif-ter	Stats-tilskud	Rente-tægter	Indtægter i alt
	1	2	3	4	5	6	7	8	9	10	11	12
	Mill.kr.						Pct.					
1960/61	79	18	97	38	11	146	54,1	12,3	66,5	26,0	7,5	100,0
1961/62	85	18	103	40	11	154	55,1	11,7	66,9	26,0	7,1	100,0
1962/63	98	19	117	66	11	194	50,5	9,8	60,3	34,0	5,7	100,0
1963/64	114	20	134	65	12	211	54,0	9,5	63,5	30,8	5,7	100,0
1964/65	123	19	142	73	13	228	54,0	8,3	62,3	32,0	5,7	100,0
1965/66	142	18	160	92	14	266	53,4	6,8	60,2	34,6	5,2	100,0
1966/67	168	19	187	106	14	307	54,7	6,2	60,9	34,5	4,6	100,0
1967/77	201	19	220	113	14	347	57,9	5,5	63,4	32,6	4,0	100,0
1968/69	230	36	266	111	14	391	58,8	9,2	68,0	28,4	3,6	100,0
1969/70	264	36	300	106	14	420	62,9	8,5	71,4	25,3	3,3	100,0
1970/71	282	58	340	111	14	465	60,6	12,5	73,1	23,9	3,0	100,0
1971/72	335	61	396	116	14	526	63,7	11,6	75,3	22,0	2,7	100,0
1972/73	362	78	440	126	15	581	62,3	13,4	75,7	21,7	2,6	100,0
1973/74	401	86	487	140	15	642	62,5	13,4	75,9	21,8	2,3	100,0
1974/75	490	110	600	166	15	781	62,7	14,1	76,8	21,3	1,9	100,0
1975/76	587	125	712	189	16	917	66,0	14,1	80,1	18,1	1,8	100,0
1976/77	673	129	802	205	16	1.023	66,9	12,8	79,7	18,7	1,6	100,0
1977/78	736	137	873	217	16	1.106	66,5	12,4	78,9	19,6	1,5	100,0

Kilde: Kirkeministeriet.

TRANSLATION - Columns 1-6: actual amounts; 7-12: percentage distribution; 1: local church tax; 2: national church tax; 3: total church tax; 4: central government grants; 5: interest received; 6: total revenues.

Tabel Anerkendte trossamfund. 1974

12.5 Recognized religious denominations, excluding the National Church. 1974

31. december 1974			
	Antal medlemmer af menigheden	Antal kirker og kirkesale	Antal siddepladser
	1	2	3
a. St. Alban's English Church .....	180	1	265
b. Det danske baptistsamfund .....	5.432	53	6.170
c. Metodistkirken i Danmark .....	2.530	35	5.045
d. Det mosaiske trossamfund .....	2.711 <sup>1)</sup>	1	720
e. Det ortodokse russiske trossamfund ...	201	1	.
f. Det dansk-reformerte trossamfund .....	332	1	260
g. Det fransk-reformerte trossamfund .....	114	1	300
h. Det tysk-reformerte trossamfund .....	380		
i. Det romersk-katolske trossamfund .....	24.980	89	8.850
j. Svenska Gustafskyrkan .....	2.225	4	700
k. Kong Håkons kirke .....	...	1	150
a-k. <u>Anerkendte trossamfund i alt</u> .....	39.085	187	22.460

1) Medlemstallet omfatter kun hovedpersoner.

Kilde: Statistiske Efterretninger 1977, nr. A 4.

TRANSLATION - Column 1: members of congregations; 2: churches or church rooms; 3: seats in churches or church rooms. - Rows, a: St. Alban's English Church; b: Baptist; c: Methodist; d: Jewish; e: Russian Orthodox; f: Danish Reformed; g: French Reformed; h: German Reformed; i: Roman Catholic; j: Swedish Gustav Church; k: Norwegian King Håkon Church; a-k: total.

## Idræt & friluftsliv

### I d r æ t

Idrætten blev med virkning fra 1. december 1976 overflyttet fra Indenrigsministeriet til Kulturministeriet. Kulturministeriet overtog hermed bl.a. fordelingen af tipsmidler til idrætsformål, men allerede forinden havde Kulturministeriet været inddraget i problemerne omkring idrætten og friluftslivet, idet et udvalg for disse områder blev nedsat af Kulturministeren i 1970 og afgav betænkning nr. 709/1974.

Idrætten indtager en fremtrædende plads i befolkningens og specielt ungdommens fritidsaktiviteter. Ved Fritidsundersøgelsen 1975 oplyste 27 pct. af den voksne befolkning, at de dyrkede sport eller motion, jf. tabel 15.1, kol. 80; for aldersgruppen 16-19 år var andelen på 55 pct., og for aldersgruppen 20-39 år på 41-42 pct. Samtidig oplyste 17 pct. af befolkningen, at de dyrkede idræt i en forening.

Idrættens 4 hovedorganisationer har tilsammen et antal aktive og passive medlemmer på omkring 3 millioner, jf. tabel 13.1, men da mange personer i kraft af interesse for flere idrætsgrene samtidig er medlem af flere specialforbund, og mange foreninger desuden er medlemmer af flere hovedorganisationer, skønnes det reelle antal aktive idrætsudøvere at ligge omkring 1,5 millioner.

Det anslås, at det offentliges årlige tilskud til støtte for idrætten i 1975/76 androg ca. 600 mill.kr., hvoraf den statslige støtte udgjorde omkring 12 pct. Den statslige støtte er baseret dels på loven om tipning (lov nr. 278 af 8. juni 1948 med senere ændringer, jf. lovbekendtgørelse nr. 66 af 25. februar 1977) og dels på loven om fritidsundervisning m.v. (lov nr. 233 af 6. juni 1968 med senere ændringer, jf. lovbekendtgørelse nr. 383 af 14. juli 1975).

Via tipsloven udbetaltes i 1975/76 ca. 45 mill.kr. til den frivillige idræt, mens der via fritidsloven ydedes lidt over 27 mill.kr., hvoraf de 19 mill.kr. gik til lokale støtte og 7 mill.kr. som interessegrupper for børn og unge.

Hovedparten af den kommunale støtte vedrørte drift og anlæg af lokale idrætsfaciliteter, jf. tabel 13.3, idet et flertal af de eksisterende

idrætsanlæg ejes af kommunerne (inkl. de kommunale skolevæsen), jf. tabel 13.2. Disse oplysninger er hentet fra en kommuneundersøgelse, som blev gennemført i 1971 på initiativ af det indledningsvis nævnte udvalg nedsat af Kulturministeren i 1970.

Der findes ingen løbende idrætsstatistik, og Danmarks Statistik har tidligere kun for enkelte år (1938, 1943, 1948 og 1953) gennemført undersøgelser af idrætsudøvelsens omfang og betingelser.

Den årligt støtte, der er ydet til idrætsformål fra Dansk Tipstjeneste, er i perioden 1960-1977 steget fra 5 til 83 mill.kr., jf. tabel 2.5. I 1977/78 udgjorde beløbet ca. 100 mill.kr. I henhold til tipsloven var det i 1976/77 71 pct. af overskuddet, som anvendes til idrætsformål, heraf 93 pct. til idrættens 4 hovedorganisationer samt Dansk Boldspil Union og Danmarks Olympiske Komite, mens de resterende 7 pct. blev anvendt til imødekomme af ansøgninger fra organisationer efter Kulturministerens afgørelse med finansudvalgets godkendelse.

### F r i l u f t s l i v

Idræt og friluftsliv overlapper hinanden på mange områder, hvilket bl.a. illustreres ved, at en række idrætsorganisationer er tilsluttet Friluftsrådet. Dette råd, der har tilslutning fra et halvt hundrede organisationer, repræsenterer friluftslivets interesser. Ekskl. idrætsorganisationerne dækker de tilsluttede organisationer over 1 million medlemmer, men også her er der i betydeligt omfang tilfælde af dobbeltmedlemskaber, jf. tabel 13.4.

Støtte til friluftslivets organisationer ydes bl.a. gennem tipsmidlerne, hvoraf 3,4 pct. (knap 4 mill.kr.) af overskuddet i 1976/77 anvendtes til støtte af ungdommens friluftsliv efter Miljøministerens afgørelse på grundlag af indstilling fra Friluftsrådet og 13,6 pct. (knap 16 mill.) fra overskuddet til støtte af andre ungdomsformål efter Undervisningsministerens afgørelse på grundlag af indstilling fra Dansk Ungdoms Fællesråd, jf. tabel 2.5.

Den kommunale støtte til friluftslivet androg i 1970/71 ca. 32 mill.kr., jf. tabel 13.3, omfattende bl.a. tilskud til anlæg og drift af friluftsanlæg som campingpladser, vandrehjem, feriebyer, friluftsbade og småbådshavne.

Tabel 13.1 Idrættens hovedorganisationer  
Sports federations

	Dansk Idræts-Forbund			De danske Skytte-, Gymna- : stik og Idrætsforeninger			De danske Gymna- : stik- og Ung- : domsforeninger		Dansk Firmaidrætsforbund		
	Antal for- : bund	Antal medlemmer : Aktive	Antal medlemmer : Passive	Antal : amts- : fore- : ninger	Antal medlemmer : Aktive	Antal medlemmer : Passive	Antal : fore- : ninger	Antal : aktive : og pas- : sive : medlem- : mer	Antal : sammen- : slut- : ninger	Antal : Aktive	Antal : Passive
	1	2	3	4	5	6	7	8	9	10	11
		1.000			1.000			1.000		1.000	
1960	32	592	422	38	226	144	1.321	350	...	...	...
1961	32	603	465	38	235	149	1.304	375	25	55	...
1962	32	628	469	38	247	155	1.299	388	27	62	...
1963	33	647	483	38	249	188	1.298	399	27	67	...
1964	33	668	479	39	265	191	1.318	392	28	74	...
1965	34	698	478	39	273	195	1.520	421	31	77	...
1966	34	716	502	39	282	199	1.443	431	34	83	...
1967	34	725	542	40	289	190	1.415	442	41	94	...
1968	34	749	561	40	306	162	1.437	446	41	88	...
1969	34	822	625	40	326	169	1.465	425	42	84	51
1970	38	831	504	40	341	161	1.443	493	42	55	29
1971	39	862	491	40	358	143	1.680	524	42	81	29
1972	43	934	464	40	394	153	1.619	562	49	100	37
1973	44	983	425	40	460	136	1.592	568	49	105	37
1974	45	1.095	346	40	475	126	1.703	616	50	113	38
1975	45	1.192	331	40	518	123	1.762	681	49	107	34
1976	46	...	...	40	521	129	1.849	777	51	109	31
1977	46	1.066	230	40	605	137	...	...	56	127	35

Kilde: Oplysninger fra hovedorganisationerne DIF, DdSG&I, DdGU og DFIF.

TRANSLATION - Columns 1-3: the Danish Sports Federation; 1: number of unions; 2-3: membership (active; passive); 4-6: the Danish Rifle, Gymnastics and Athletics Federation; 4: number of county unions; 5-6: membership; 7-8: the Danish Gymnastics and Youth Federation (number of unions; membership); 9-11: Danish Firms' Sports Federation; 9: number of unions; 10-11: membership.

Tabel 13.2 Idrætsanlæg fordelt efter ejerforhold, 1971  
Sports buildings etc., by ownership conditions. 1971

	Hal- : ler : (min. : 20x40 : m)	Over : 9x18 : m	Under : 9x18 : m	Svøm- : hal- : ler : (over : 25 m)	Svøm- : me- : sale : (un- : der : 25 m)	Fri- : lufts- : sner : (un- : der : 25 m)	Fod- : bold- : baner :	Ten- : nis- : baner :	Skøj- : te- : baner :	Skydebaner : In- : den- : dørs :	Bådehuse : Uden- : dørs : kajak :	Kano : Ro- : ning :	Golf- : baner :	Trim- : løj- : per :	
	1	2	3	4	5	6	7	8	9	10	11	12	13	14	15
Kommuner ekskl. skolevæsen ..	52	32	31	29	8	53	1.585	411	8	94	36	20	15	9	30
Kommunal skolevæsen ..	40	1.443	1.088	21	45	14	1.644	-	-	96	1	-	-	-	5
Selvejende institutioner	221	89	66	21	5	63	163	72	4	172	140	7	23	13	2
Idrætsfor- eninger .....	33	33	8	-	-	5	298	191	1	112	143	29	88	2	2
Staten .....	12	72	30	2	1	2	74	8	-	13	30	-	-	-	8
Andre .....	7	35	23	3	4	3	22	24	2	13	48	-	1	3	4
<u>I alt</u> .....	365	1.704	1.246	76	63	140	3.786	706	15	500	448	56	127	27	51

Kilde: Betænkning nr. 709/1974 om idrætten og friluftslivet (kommuneundersøgelsen).

TRANSLATION - Column 1: halls (covered courts of min. 20 m by 40 m); 2-3: covered swimming pools; 4: outdoor swimming pools; 5: football grounds; 6: outdoor tennis courts; 7: skating rinks; 8-11: shooting ranges (covered; outdoor); 12-13: boathouses (canoe and kayak; other rowboats); 14: golf courses; 15: popular exercise tracks.

## Afsnit 13

## Idræt &amp; friluftsliv

Tabel 13.3 Kommunernes udgifter til idræt og friluftsliv, 1970/71  
Local government expenditure on sports and outdoor life activities, 1970/71

	Bruttoudgifter					Indtægter og statsrefusion				Kommune- netto- udgif- ter i alt
	I alt	Kommune- nalt ejede idræts- og fri- lufts- anlæg	Tilskud: til ikke- kommune- nalt anlæg	Andre kommune- nalt tilskud	Inter- esse- grupper	I alt	Kommune- nalt ejede idræts- og fri- lufts- anlæg	Tilskud: til ikke- kommune- nalt anlæg	Stats- refu- sion for inter- esse- grupper	
	1	2	3	4	5	6	7	8	9	10
	Mill.kr.									
Idræt .....	321,4	221,8	81,3	9,1	9,2	29,2	11,0	13,9	4,3	292,2
Friluftsliv .	31,5	24,7	3,0	2,7	1,1	7,1	5,9	0,8	0,4	24,4
<u>I alt</u> .....	352,9	246,5	84,3	11,8	10,3	36,3	16,9	14,7	4,7	316,6

Kilde: Betænkning nr. 709/1974 om idrætten og friluftslivet (kommuneundersøgelsen).

TRANSLATION - Columns 1-5: gross expenditure; 6-9: earnings and central government refunds; 10: net expenditure; 1: total; 2: buildings etc. owned by local governments; 3: other buildings etc.; 4: other local government grants; 5: citizen groups. - Rows: sports; outdoor life activities; total.

Tabel 13.4 Friluftsrådet (ekskl. idrætsorganisationer)  
The Outdoor Life Council (excl. sports organizations)

	Landsorganisationer				Medlemmer af disse organisationer			
	Friluftsliv- organisa- sationer	Heraf spejder- korps	Andre	I alt	Friluftsliv- organisa- sationer	Heraf spejder- korps	Andre	I alt
	1	2	3	4	5	6	7	8
	1.000							
1960/61 .....	13	8	26	39	175	89	654 <sup>2)</sup>	829
1961/62 .....	13	8	28	41	225	141	693 <sup>2,3)</sup>	918
1962/63 .....	13	8	30	43	238	137	710 <sup>2,3)</sup>	948
1963/64 .....	13	8	32	45	251	142	776 <sup>2,3)</sup>	1.027
1964/65 .....	13	8	31	44	258	145	778 <sup>2,3)</sup>	1.036
1965/66 .....	13	8	32	45	273	150	804 <sup>2,3)</sup>	1.077
1966/67 .....	13	8	32	45	273	149	833 <sup>2,3)</sup>	1.106
1967/68 .....	13	8	31	44	264	146	767 <sup>2,3)</sup>	1.031
1968/69 .....	13	8	29	42	258	139	641 <sup>2,3)</sup>	899
1969/70 .....	13	8	29	42	255	134	649 <sup>2,3)</sup>	904
1970/71 .....	13	8	27	40	240	125	792 <sup>2,3)</sup>	1.032
1971/72 .....	13	8	27	40	236	121	780 <sup>2,3)</sup>	1.016
1972/73 .....	13	8	28	41	229	115	908 <sup>2,3)</sup>	1.137
1973/74 .....	11	6	28	39	232	124	806 <sup>2,4)</sup>	1.038
1974/75 .....	11	6	28	39	228 <sup>5)</sup>	124	617 <sup>2,4,6)</sup>	845
1975/76 .....	12	6	27	39	232	128	728 <sup>2,3,4,6,7)</sup>	960
1976/77 .....	...	5	...	42	...	124	...	2.135 <sup>1,3)</sup>

Anm. Hvad angår medlemstallet af landsorganisationer er der en del dobbeltdækning.

- 1) Ekskl. Herbergsringen
- 2) Ekskl. Dansk Folkeferie og Dansk Ungdoms Fællesråd (1977: 1.300.000 medlemmer af Dansk Ungd.Fællesråd).
- 3) Ekskl. Fællesrådet for havekultur og landskabspleje.
- 4) Ekskl. Landsforeningen Ungdomsringen og Sammenslutningen af ungdomsklubber i Danmark.
- 5) Ekskl. Missionsforbundets spejdere og ungdom.
- 6) Ekskl. Samvirkende danske turistforeninger (45.000 medlemmer).
- 7) Ekskl. Boligselskabernes Landsforening.

Kilde: Friluftsrådets årsberetning, diverse årgange.

TRANSLATION - Columns 1-4: national organizations; 5-8: membership of national organizations; 1: outdoor life organizations; 2: of which scout and similar organizations; 3: others; 4: total.

## Uddannelser

Af tabel 2.1 i afsnittet om "Økonomi" fremgår, at Kulturministeriets udgifter til uddannelser i perioden 1962/63-1977/78 er steget fra 7 til 149 mill.kr., og at denne udgiftsgruppes andel af ministeriets samlede udgifter er steget fra 9 til 18 pct. svarende til en fordobling i løbet af den omtalte periode. På denne baggrund er det fundet naturligt i dette særskilte afsnit nærmere at belyse de pågældende uddannelser gennem udviklingen i antallet af elever og afgangseksaminer. Disse oplysninger registreres nu i Danmarks Statistiks løbende uddannelsesstatistik, men har for de tidligere år måttet indhentes direkte hos de pågældende uddannelsesinstitutioner.

Under hensyn til, at publikationen også omfatter massekommunikation, herunder presse, er foruden de uddannelser, der henhører under Kulturministeriet, i tabel 14.1 medtaget oplysninger om den nye uddannelse ved Danmarks Journalisthøjskole, som efter overførsel fra Statsministeriet nu henhører under Undervisningsministeriet. Som følge af, at det udvidede kulturbegreb også omfatter fritidssektoren, er endvidere i tabel 14.10 gengivet hovedtal for fritidsundervisningen m.v. (lov nr. 233 af 6. juni 1968 med senere ændringer), der administreres af Undervisningsministeriet.

### Teateruddannelser

Med virkning fra 1968 blev skuespilleruddannelsen ændret, idet Det kgl. Teaters skuespilskole samt Privatteaterdirektørforeningens og Ålborg Teaters elevskoler blev nedlagt, samtidig med at Statens Teaterskole blev oprettet og de hidtidige skuespilleruddannelser ved Århus og Odense Teater udvidet, jf. tabel 14.2-14.4.

I tilknytning til Det kgl. Teater findes dels Operaakademiet, jf. kgl. anordning af 19. maj 1961, der samarbejder med Det kgl. danske Musikkonservatorium, dels Det kgl. Teaters balletskole, hvis undervisning er opdelt i en læseskole og en danseskole, jf. tabel 14.2.

### Musikuddannelser

Den højere uddannelse i musik gives ved 5 musikkonservatorier. Det kgl. danske Musikkonservatorium i København blev overtaget af staten ved lov nr. 275 af 9. juni 1948 og varetager ligesom Det jyske Musikkonservatorium i Århus, der blev overtaget af staten ved lov nr. 219 af 31. maj 1963, tillige instrumentalundervisningen af de musikstuderende ved de stedlige universiteter. Det fynske

Musikkonservatorium i Odense, Vestjysk Musikkonservatorium i Esbjerg og Nordjysk Musikkonservatorium i Ålborg blev alle 3 overtaget af staten ved lov nr. 111 af 29. marts 1972. Musikkonservatoriernes samlede antal elever er i løbet af perioden 1960-1976 steget fra ca. 350 til omkring 800, jf. tabel 14.5.

### Billedkunstneriske uddannelser m.v.

Ved kgl. anordning nr. 64 og 65 af 4. februar 1974 blev Det kgl. danske Kunstakademis skoler delt i 2 selvstændige skoler, henholdsvis Kunstakademiet Billedkunstskoler og Kunstakademiet Arkitekt-skole. Skolerne giver grundlæggende og videregående uddannelse i henholdsvis maler-, billedhugger- og grafisk kunst samt i arkitektur. Billedhugger-skolen har i perioden 1960-1977 til stadighed haft 30-40 elever og Malerskolen ca. 150 elever, jf. tabel 14.6.

Ved kgl. anordning nr. 460 af 28. december 1965 oprettedes en Arkitektskole i Århus. Den københavnske arkitektskoles elevtal er i løbet af 1970'erne dalet fra ca. 2.000 til godt 1.500, mens den århusianske arkitektskoles elevtal er steget fra ca. 400 til knap 1.000, jf. tabel 14.7.

### Biblioteksuddannelser

Gennem lov nr. 123 af 25. maj 1956 skabtes mulighed for opbygningen af en fælles læreanstalt for den bibliotekariske uddannelse, idet Danmarks Biblioteksskole blev opdelt i 2 sektioner for henholdsvis folkebibliotekerne og de videnskabelige og faglige biblioteker (forskningsbibliotekerne). Ved lov nr. 232 af 8. juni 1966 revideredes uddannelsen og udvidedes skolens kapacitet, og ved lov nr. 382 af 13. juni 1973 oprettedes en afdeling af Biblioteksskolen i tilknytning til Ålborg Universitetscenter. Der er herigennem i løbet af ti-året 1967-1977 sket en fordobling af Biblioteksskolens elevtal, jf. tabel 14.8.

### Driftsudgifterne

Statens driftsudgifter til de enkelte kunstneriske uddannelser er vist i tabel 14.9. De anførte driftsudgifter til teateruddannelsen er ekskl. Det kgl. Teater, men omfatter foruden Statens Teaterskole også de udgifter til teateruddannelse, som afholdes i henhold til teaterloven.

### Fritidsundervisningen

Den almene fritidsundervisning for voksne, der modtager driftstilskud i henhold til loven om fritidsundervisning m.v., har årligt 1/2 mill. deltagere, jf. tabel 14.10.



Tabel 14.1 Elever og afgangseksaminer ved Danmarks Journalisthøjskole  
The Danish School of Journalism: students and diplomas

	Bestand på skolen			Heraf nytilkomne			Afsluttende eksamen		
	Mænd	Kvinder	I alt	Mænd	Kvinder	I alt	Mænd	Kvinder	I alt
	1	2	3	4	5	6	7	8	9
1971 .....	...	...	90	...	...	90	.	.	.
1972 .....	...	...	206	...	...	132	.	.	.
1973 .....	...	...	275	...	...	165	.	.	.
1974 .....	...	...	428	...	...	235	.	.	.
1975 .....	338	152	490	107	44	151	32	24	56
1976 .....	240	95	335	111	41	152	58	32	90
1977 .....	232	128	360	103	70	173	80	34	114

Anm. Tabellen omfatter kun den nye uddannelse, der startede i efteråret 1971. Tallene er ekskl. studerende, der var i praktik.

Kilde: Danmarks Journalisthøjskole.

TRANSLATION - Columns 1-3: students enrolled; 4-6: of whom new students; 7-9: final examination diplomas issued (males; females; total).

Tabel 14.2 Det kgl. Teaters uddannelser  
The Royal Theatre's educations

Sæson	Den dramatiske elevskole				Det kgl. Teaters balletskole		
	Skuespilskolen		Operaakademiet		Læse- og danseskolen	Danseskolen	
	Antal elever	Antal af-gangs-eksaminer	Antal elever	Antal af-gangs-eksaminer	Antal elever	Heraf nye	Antal af-gangs-eksaminer
	1	2	3	4	5	6	7
1960/61 ....	10	1	17	3	41	4	-
1961/62 ....	9	3	12	3	37	9	2
1962/63 ....	10	4	9	4	41	7	1
1963/64 ....	8	1	11	4	40	12	4
1964/65 ....	8	4	7	2	45	11	2
1965/66 ....	11	3	9	2	45	14	3
1966/67 ....	10 <sup>1)</sup>	-	7	3	58	13	4
1967/68 ....	9 <sup>1)</sup>	6	6	-	58	17	4
1968/69 ....	.	.	10	4	61	11	2
1969/70 ....	.	.	10	4	64	11	5
1970/71 ....	.	.	6	2	63	13	1
1971/72 ....	.	.	...	1	...	10	5
1972/73 ....	.	.	13	-	63	19	2
1973/74 ....	.	.	14	1	65	12	5
1974/75 ....	.	.	18	8	65	15	6
1975/76 ....	.	.	10	1	67	14	5
1976/77 ....	.	.	7	1	58	11	8
1977/78 ....	.	.	7	2	55	4	-

1) Skolen nedlagt i 1968 og eleverne overført til Statens Teaterskole, jf. tabel 14.3.

Kilde: Beretning om Det kongelige Teaters virksomhed.

TRANSLATION - Columns 1-4: school of drama; 1-2: actor school (superseded in 1968 by the Government's Theatre School, cf. table 14.3); 3-4: opera academy (students enrolled; final examination diplomas issued); 5-7: ballet school; 5-6: reading and dancing school (students enrolled; of whom new students); 8: final examination diplomas issued by dancing school.

Tabel Statens Teaterskole  
14.3 The Government's Theatre School

Sæson	Skuespilskolen		Grunduddannelse i almen teaterpraktik <sup>1)</sup>	
	Antal nye elever	Antal afgang	Antal nye elever	Antal afgang
	1	2	3	4
1968/69 .....	11	9	.	.
1969/70 .....	9	.	.	.
1970/71 .....	9	8	3	.
1971/72 .....	8	8	6	.
1972/73 .....	8	9	4	.
1973/74 .....	8	8	5	3
1974/75 .....	9	6	4	6
1975/76 .....	10	7	3	4
1976/77 .....	7	8	3	5
1977/78 .....	10	10	3	3
1978/79 .....	10	.	3	.

1) Uddannelsen for instruktører og scenografer startede i 1970/71.

Kilde: Statens Teaterskole.

TRANSLATION - Columns 1-2: actor school (new students; student leavers); 3-4: basic general training in theatre practice.

Tabel Skuespilleruddannelsen ved Odense og Århus Teater  
14.4 Actor training at Odense Theatre and Århus Theatre

Pr. 1. april	Odense Teater		Århus Teater	
	Antal nye elever	Antal afgang	Antal nye elever <sup>1)</sup>	Antal afgang
	1	2	3	4
1960 .....	.	.	3	3
1961 .....	.	.	5	3
1962 .....	.	.	3	2
1963 .....	.	.	5	4
1964 .....	.	.	5	2
1965 .....	.	.	-	4
1966 .....	.	.	5	.
1967 .....	8	.	5	.
1968 .....	7	.	5	5
1969 .....	8	8	6	4
1970 .....	9	6	7	4
1971 .....	6	7	6	6
1972 .....	8	7	4	5
1973 .....	5	6	8	6
1974 .....	5	8	5	4
1975 .....	8	5	8	6
1976 .....	4	-	6	4
1977 .....	6	8	7	7
1978 .....	4	.	5	.

1) Fra 1965 er uddannelsen omlagt fra 2-årig til 3-årig.

Kilde: Odense og Århus Teater.

TRANSLATION - Column 1: new students; 2: student leavers.

Tabel Elever og afgangseksaminer på Musikkonservatorierne  
14.5 Music conservatoires: students and diplomas

Undervisningsår	Billedhuggerskole		Malerskole	
	Antal elever	Heraf kvinder i pct.	Antal elever	Heraf kvinder i pct.
	1	2	3	4
1960/61 ...	355	51,0	63	65,1
1961/62 ...	346	51,4	57	43,9
1962/63 ...	399	50,4	50	48,0
1963/64 ...	368	46,7	49	40,8
1964/65 ...	389	47,0	45	51,1
1965/66 ...	460	43,0	50	42,0
1966/67 ...	517	44,5	47	40,4
1967/68 ...	555	42,5	95	33,7
1968/69 ...	631	44,5	96	45,8
1969/70 ...	628	39,5	96	60,4
1970/71 ...	630	39,2	63	41,3
1971/72 ...	681	40,1	78	42,3
1972/73 ...	730	41,8	68	48,5
1973/74 ...	830	42,4	88	33,0
1974/75 ...	808	43,7	153	44,4
1975/76 ...	813	42,4	137	45,3
1976/77 ...	759	42,2	...	...

Kilde: Musikkonservatorierne.

TRANSLATION - Column 1: students enrolled; 2: female percentage; 3: final examination diplomas issued; 4: female percentage.

Tabel Elever på Det kgl. danske Kunstakademis Billedhuggerskole og Malerskole  
14.6 The Royal Danish Academy of Art: students of the School of Sculpture and the School of Painting

Undervisningsår	Billedhuggerskole		Malerskole	
	Antal elever	Heraf kvinder i pct.	Antal elever	Heraf kvinder i pct.
	1	2	3	4
1960/61 ...	31	41,9	97	39,2
1961/62 ...	29	48,3	108	34,3
1962/63 ...	34	52,9	108	36,1
1963/64 ...	37	45,9	106	35,8
1964/65 ...	38	42,1	110	33,6
1965/66 ...	41	48,9	136	39,0
1966/67 ...	40	45,0	137	35,0
1967/68 ...	48	52,1	146	37,7
1968/69 ...	43	55,8	158	38,6
1969/70 ...	47	46,8	171	39,2
1970/71 ...	47	53,2	184	41,8
1971/72 ...	47	48,9	183	41,5
1972/73 ...	39	56,4	190	43,7
1973/74 ...	32	59,4	178	43,3
1974/75 ...	39	51,3	162	43,8
1975/76 ...	32	68,8	145	37,9
1976/77 ...	33	42,4	149	43,0
1977/78 ...	32	42,0	149	43,0

Kilde: Det Kongelige Danske Kunstakademi.

TRANSLATION - Columns 1-2: School of Sculpture; 3-4: School of Painting (students enrolled; female percentage).

Tabel 14.7 Elever og afgangseksaminer på arkitektskolerne i København og Århus  
The schools of architecture at Copenhagen and Århus: students and diplomas

	København				Århus <sup>1)</sup>			
	Antal elever	Heraf kvinder i pct.	Antal eksaminer	Heraf kvinder i pct.	Antal elever <sup>2)</sup>	Heraf kvinder i pct.	Antal eksaminer	Heraf kvinder i pct.
	1	2	3	4	5	6	7	8
1960/61	513	12,1	92	9,9	.	.	.	.
1961/62	553	8,9	52	15,4	.	.	.	.
1962/63	450	15,8	47	8,5	.	.	.	.
1963/64	521	14,8	66	12,1	.	.	.	.
1964/65	563	14,9	45	13,3	.	.	.	.
1965/66	620	15,0	47	8,5	...	...	...	...
1966/67	651	15,1	56	17,9	...	...	...	...
1967/68	734	16,3	68	10,3	...	...	...	...
1968/69	798	16,3	33	9,1	...	...	...	...
1969/70	1.374	17,5	113	15,9	...	...	...	...
1970/71	1.758	20,9	106	12,3	367	15,0	20	10,0
1971/72	2.040	23,8	128	14,8	519	16,4	24	4,2
1972/73	2.087	30,6	105	20,7	706	15,6	28	7,1
1973/74	2.026	23,1	170	14,1	850	16,6	48	10,4
1974/75	1.727	24,0	166	12,7	948	17,5	87	9,2
1975/76	1.705	24,9	214	19,2	956	18,5	95	17,0
1976/77	1.628	26,3	222	22,1	978	19,7	88	18,2
1977/78	1.594	27,5	205	26,8	993	23,7	146	17,8

1) Arkitektskolen i Århus oprettedes i 1965.

2) Inkl. hispotanter.

Kilde: Arkitektskolerne.

TRANSLATION - Column 1: students enrolled; 2: female percentage; 3: examination diplomas issued; 4: female percentage.

Tabel 14.8 Elever og afgangseksaminer på Danmarks Biblioteksskole  
The Danish School of Librarianship: students and diplomas

Undervisningsår	Antal elever	Heraf kvinder i pct.	Antal afgangseksaminer	Heraf kvinder i pct.
	1	2	3	4
1960/61 ...	137	80,3	63	76,2
1961/62 ...	146	80,8	73	82,2
1962/63 ...	151	79,5	68	83,8
1963/64 ...	154	83,8	65	86,2
1964/65 ...	186	75,8	77	80,5
1965/66 ...	241	73,0	94	76,6
1966/67 ...	235	80,9	105	85,7
1967/68 ...	291	79,7	105	85,7
1968/69 ...	560	76,4	152	75,0
1969/70 ...	721	76,4	171	76,0
1970/71 ...	831	75,2	165	77,0
1971/72 ...	866	72,4	198	74,7
1972/73 ...	923	71,5	203	72,9
1973/74 ...	1.036	72,1	228	75,0
1974/75 ...	1.112	71,0	203	70,0
1975/76 ...	1.219	71,5	220	71,4
1976/77 ...	1.314	71,9	316	73,1
1977/78 ...	1.269	71,6	294	71,4

Anm. Fra 1973 inkl. Biblioteksskolens afdeling i Ålborg.

Kilde: Danmarks Biblioteksskole.

TRANSLATION - Column 1: students enrolled; 2: female percentage; 3: final examination diplomas issued; 4: female percentage.

## Afsnit 14

## Uddannelser

Tabel Statens driftsudgifter til kunstneriske uddannelser  
14.9 The central government's current expenditure on art educations

Finansår	Journalist- : Den danske : Teater- : Musik- : Det kgl. : Arkitekt- : Danmarks	højskolen : Filmskole : uddannel- : konserva- : danske : skolen i : Bibliotek-	ser 1) :	torierne : Kunstakade- : Århus : skole	mis skoler :	7	
	1	2	3	4	5	6	7
	1.000 kr.						
1962/63	340	.	...	1.926	4.718	.	727
1963/64	340	.	...	2.326	7.238	.	842
1964/65	455	...	...	3.389	8.648	.	916
1965/66	646	...	85	3.905	8.987	1.036	1.188
1966/67	1.079	...	95	6.765	10.012	1.923	1.571
1967/68	1.243	...	855	9.830	13.956	2.344	3.704
1968/69	1.347	...	1.980	10.897	14.710	2.930	5.307
1969/70	1.522	...	2.606	12.832	17.286	3.528	5.947
1970/71	1.625	...	2.758	13.740	21.998	4.529	7.882
1971/72	3.155	...	3.194	16.793	27.885	6.244	9.745
1972/73	3.957	...	3.742	19.277	32.247	9.459	10.760
1973/74	3.993	...	3.999	26.133	35.302	12.721	11.299
1974/75	4.203	...	4.453	28.090	36.870	15.389	15.242
1975/76	4.913	1.467	5.292	33.374	43.100	18.007	19.002
1976/77	6.091	1.641	5.849	37.899	49.825	20.025	22.352
1977/78	6.655	1.709	6.903	40.486	53.112	20.973	23.860

Anm. Nettodriftsudgifter ekskl. tilskud.

1) Ekskl. uddannelserne på Det kongelige Teater.

Kilde: Finansloven.

TRANSLATION - Column 1: the Danish School of Journalism; 2: the Danish Film School; 3: theatre educations (excl. Royal Theatre); 4: music conservatoires; 5: schools of the Royal Danish Academy of Art; 6: the School of Architecture at Århus; 7: the Danish School of Librarianship.

Tabel Fritidsundervisning (ekskl. ungdomsskoler)  
14.10 Adult education (spare-time education)

	Almen fritidsundervisning			Aftenhøjskoler, forberedelseskurser, specialundervisning og erhvervskurser			I alt		
	Antal hold	Antal timer	Antal deltagere	Antal hold	Antal timer	Antal deltagere	Antal hold	Antal timer	Antal deltagere
	1	2	3	4	5	6	7	8	9
	1.000								
1960/61	9	40	320	...	...	...	...	...	...
1961/62	18	941	319	2	52	39	20	993	358
1962/63	19	1.019	335	2	51	34	21	1.070	369
1963/64	20	1.017	350	1	48	32	21	1.065	382
1964/65	21	1.079	372	2	51	32	23	1.130	404
1965/66	22	1.090	391	2	62	36	24	1.152	427
1966/67	23	1.019	401	2	60	36	25	1.079	437
1967/68	24	1.209	422	2	65	37	26	1.274	459
1968/69	25	1.297	444	2	78	43	27	1.375	487
1969/70 1)	...	...	...	...	...	...	...	...	...
1970/71	26	1.140	458	5	368	71	31	1.508	529
1971/72	25	893	344	8	562	89	33	1.455	433
1972/73	29	1.159	400	9	666	93	38	1.825	493
1973/74	32	1.283	424	9	763	103	41	2.046	527
1974/75	36	1.427	471	8 <sup>2)</sup>	590	88 <sup>2)</sup>	44 <sup>2)</sup>	2.017 <sup>2)</sup>	559 <sup>2)</sup>
1975/76	34	1.385	507	6 <sup>2)</sup>	306 <sup>2)</sup>	52 <sup>2)</sup>	40 <sup>2)</sup>	1.691 <sup>2)</sup>	559 <sup>2)</sup>
1976/77	38	1.539	545	7 <sup>2)</sup>	344 <sup>2)</sup>	58 <sup>2)</sup>	45 <sup>2)</sup>	1.883 <sup>2)</sup>	603 <sup>2)</sup>

Anm. En person, der deltager på to eller flere hold, regnes som to eller flere holddeltagere.

1) På grund af kommunesammenlægningen er tallene ikke indsamlet for undervisningsåret 1969/70.

2) Forberedelseskurser er pr. 1. august 1975 overgået til amterne og er derfor ikke inkluderet i tallene for 1975/76 og 1976/77.

Kilde: Undervisningsministeriet.

TRANSLATION - Columns 1-3: general spare-time education; 4-6: evening folk high school, preparatory courses, special education for the handicapped and vocational courses; 7-9: total (student groups; hours taught; students).

## Fritidsundersøgelsen

Det af Danmarks Statistik nedsatte rådgivende Udvalg vedrørende statistik om kultur og massekommunikation opfordrede i efteråret 1973 Socialforskningsinstituttet til en gentagelse af den i 1964 gennemførte Fritidsundersøgelse. I januar 1975 blev der skabt mulighed for en delvis gentagelse af 1964-undersøgelsen, idet der blev stillet ca. 1/2 times interviewtid til rådighed i Danmarks Statistiks og Socialforskningsinstituttets fælles omnibusundersøgelse. Kulturministeriet og Danmarks Statistik bidrog til undersøgelsens gennemførelse med henholdsvis kontant bidrag og arbejdsmæssig bistand.

1964-undersøgelsen gennemførtes gennem interviewing i februar-marts 1964 af et repræsentativt udsnit på ca. 4.000 personer på 15 år og derover, mens 1975-undersøgelsen gennemførtes i januar 1975 med interviewing af et repræsentativt udsnit på knap 4.000 personer på 16 år og derover.

1964-undersøgelsens resultater blev offentliggjort i Socialforskningsinstituttets publikation nr. 25 (1966): "Fritidsvaner i Danmark med særligt hensyn til radio og fjernsyn" af P-H Kühl, Inger Koch-Nielsen og Kaj Westergaard (da publikation nr. 25 er udsolgt, udsendte Socialforskningsinstituttet i 1976 et genoptryk i forkortet udgave (publikation nr. 25 A). 1975-undersøgelsens resultater er offentliggjort i form af 2 bind af Socialforskningsinstituttets Meddelelser, nemlig henholdsvis nr. 14 (1976): "Fritid 1975" af P-H Kühl og Inger Koch-Nielsen og nr. 15 (1976): "Døgnrytme - tidsanvendelse" af P-H Kühl og Jens Kristian Munk.

Formålet med fritidsundersøgelserne har været en kortlægning af den voksne befolknings anvendte tid såvel inden for døgnnet (fra kl. 5 morgen til kl. 2 nat) som inden for ugen (hverdage, dvs. mandag-fredag, og weekends, dvs. lørdag-søndag) samt en registrering af forekomsten og hyppigheden af sjældnere forekommende fritidsaktiviteter, herunder specielt kulturaktiviteter. Gennem samtidig registrering af interviewpersonernes A) køn, B) alder, C) stilling, D) skoleuddannelse, E) bopæl, F) bruttoindkomst og G) socialgruppe er der skabt mulighed for at belyse forskellene i aktiviteterens forekomst inden for de tilsvarende befolkningsgrupper.

Fordelingen på de 5 socialgrupper omfatter alene de erhvervsaktive (knap 60 pct. af interviewpersonerne) og er bl.a. baseret på de pågældendes uddannelse, arbejdsstilling og antal underordnede.

Kortfattet gengivet omfatter socialgrupperne:

- I: Selvstændige med større virksomheder og funktionærer med mange underordnede eller høj uddannelse
- II: Selvstændige med mellemstore virksomheder og funktionærer med færre underordnede eller kortere uddannelse
- III: Selvstændige med mindre virksomheder og funktionærer med få underordnede
- IV: Selvstændige med små virksomheder, funktionærer i øvrigt og faglærte arbejdere
- V: Ikke-faglærte arbejdere

Inden for grupperne C) Stilling, D) Skoleuddannelse, E) Bymæssighedsgruppe og F) Familiens bruttoindkomst er et mindre antal "Uoplyste" eller "Andre" udeladt i tabellen.

Et uddrag af 1975-undersøgelsens resultater er gengivet i tabel 15.1, som belyser den voksne befolknings deltagelse i forskellige kulturaktiviteter. Tabellen omfatter 89 kolonner, der alle er sammenholdt med en fælles forspalte, hvori interviewpersonerne er fordelt inden for hver af ovennævnte 7 forskellige baggrundsvariable. I undersøgelsen indgår i alt 3.723 svarpersoner, hvis fordeling på baggrundsvariable er vist i kol. 90.

I tabel 15.2 er vist døgnrytmen på henholdsvis hverdage og weekends for mænd, kvinder og samtlige inden for den voksne befolkning. For hver halve time i tidsrummet fra kl. 5 morgen til kl. 1,30 nat er beregnet den procentdel, som henholdsvis sover, er ude eller er hjemme (herunder ser fjernsyn). Tabellens resultater for den samlede befolkning er vist grafisk i figur 5.B.

1975-undersøgelsens resultater er omtalt i forbindelse med de enkelte kulturområder. Som et mere generelt fællestræk kan nævnes, at der er en stærk sammenhæng mellem de undersøgte fritidsvaner, herunder deltagelsen i kulturaktiviteter, og opdelingen i stillingsgrupper, uddannelsesgrupper og socialgrupper. Kun i ganske få tilfælde (f.eks. læsning af ugeblade og magasiner samt interessen for TV-udsendelser) er aktiviteten faldende med højere uddannelse og stigende social status. For alle andre aktiviteters vedkommende stiger procentdelen af aktive, jo højere den sociale placering, uddannelsen og den erhvervmæssige placering er (f.eks. læsning af aviser og bøger, teaterbesøg og interessen for kunst og musik).

1975-undersøgelsen indeholdt som nævnt en delvis gentagelse af 1964-undersøgelsens spørgsmål. Herigennem er skabt mulighed for en vis sammenligning af resultaterne fra de 2 undersøgelser. Da

tidspunktet inden for året for gennemførelsen af de 2 undersøgelser ikke var helt sammenfaldende, og da spørgsmålene ikke i alle tilfælde var helt identiske, knytter der sig dog nogen usikkerhed til sådanne sammenligninger. I nedenstående tabel er vist procentdele i 1964 og 1975 for hele den voksne befolkning inden for 11 aktivitetsområder. Med undtagelse af avislæsning, teaterbesøg og kirkegang viser tallene en stigning i aktivitetsprocenterne fra 1964 til 1975.

Tabel 15.1, kol.		Procentdel af den voksne befolkning	
		1964	1975
6	Er i gang med læsning af en bog .....	27	41
15	Læser avis daglig .....	92	80
20	Læser daglig mere end én avis .....	26	20
26	Har været i biografen inden for den sidste uge	5	9
47	Har været i teatret i denne sæson .....	17	16
55	Har været til klassisk koncert inden for det sidste år .....	3	7
64-66	Spiller og/eller synger selv .....	15	17
76-77	Har været til kunststudstilling og/eller på kunstmuseum i denne sæson	17	23
79	Kommer på biblioteket ..	25	37
80	Dyrker sport/motion ....	15	29
87-88	Går i kirke mindst et par gange om måneden ...	8	6

Kilde: Danmarks Statistiks og Socialforskningsinstituttets fælles publikation "Levevilkår i Danmark - statistisk oversigt 1976", tabel 9.6 og 9.7.

Tabel 15.1 Den voksne befolknings deltagelse i forskellige kulturaktiviteter. 1975  
The adult population's participation in selected cultural activities. 1975

	Bøger									
	: Hvor mange bøger har familien? :					: Er De i gang med en bog for tiden? :				
	Under 10	10-50	50-100	100-500	Over 500	Ja	Hvilken slags?			
	1	2	3	4	5	6	Faglitteratur	Skønlitteratur	Krimi	Andet
	Pct.									
<b>A. Køn</b>										
Mænd .....	8,3	22,7	21,1	36,4	10,3	42,5	9,3	20,5	7,9	4,6
Kvinder .....	10,1	21,8	23,1	32,9	10,7	40,1	4,9	25,7	6,2	3,0
<b>B. Alder</b>										
16-19 år .....	10,6	21,9	21,9	32,8	10,8	54,4	8,4	31,1	11,6	2,9
20-29 år .....	5,5	22,0	23,7	37,8	10,1	52,6	13,0	25,7	9,7	3,8
30-39 år .....	5,3	16,8	21,6	42,3	12,8	42,4	7,8	23,0	6,9	4,8
40-49 år .....	5,3	19,1	22,2	38,7	12,9	38,6	5,4	21,5	7,5	3,9
50-59 år .....	8,5	25,2	21,3	33,5	10,6	33,5	4,9	18,9	6,1	3,5
60-69 år .....	12,7	24,0	23,3	29,9	9,3	33,5	4,3	21,9	4,6	2,7
70 år og derover .....	21,8	28,6	19,7	21,0	5,8	34,1	2,6	23,4	3,3	4,5
<b>C. Stilling</b>										
Selvstændig landmand .....	5,3	42,2	28,3	19,6	1,5	21,6	2,5	16,7	1,4	0,9
Selvstændig i øvrigt .....	2,2	21,6	20,6	43,8	9,3	41,0	5,3	21,2	8,4	6,0
Medhjælpende ægtefælle .....	5,8	18,5	34,4	35,6	4,8	30,5	-	20,0	4,6	5,9
Arbejder, faglært .....	5,9	21,9	25,9	40,1	5,1	34,5	6,0	15,1	9,5	3,9
Arbejder, ufaglært .....	13,2	31,5	25,3	25,7	2,9	25,5	1,7	12,8	7,4	3,5
Funktionær, tjenestemand .....	2,2	12,7	18,0	47,4	18,8	57,4	11,2	31,4	9,7	4,7
Studerende .....	-	8,4	18,3	50,5	21,4	83,8	42,7	32,0	2,8	4,3
Pensionist .....	21,3	26,8	20,8	22,5	6,5	33,5	3,0	21,4	4,9	3,9
Husmor .....	7,6	23,5	24,1	32,6	11,6	31,8	2,4	22,1	5,3	1,9
Arbejdsløs .....	18,4	29,1	24,3	20,6	5,4	32,4	2,0	17,3	8,5	4,5
<b>D. Skoleuddannelse</b>										
Går i skole .....	4,2	14,1	20,8	43,2	16,1	72,5	14,4	47,2	9,9	0,9
7 års skolegang .....	13,7	29,7	24,3	27,0	3,6	26,3	1,9	16,8	4,5	3,1
8 års skolegang .....	7,1	20,5	22,1	37,5	10,0	35,8	3,5	19,5	8,4	4,4
9-10 års skolegang .....	7,6	20,7	22,4	40,1	8,9	46,0	7,3	20,9	14,0	3,6
Real-/prøveeksamen .....	1,0	10,7	21,2	48,0	18,6	64,0	9,9	38,4	10,6	4,9
Studentereksamen/HF .....	-	1,0	9,3	47,3	41,5	84,3	35,9	35,0	5,3	6,7
<b>E. Bymæssighedsgrupper</b>										
Hovedstaden .....	8,2	16,5	18,2	40,1	16,4	51,4	13,2	25,3	8,8	4,1
Hovedstadens forstæder .....	6,3	10,0	21,1	45,8	16,0	50,4	10,0	28,7	8,1	3,2
Større byer .....	8,7	22,7	23,3	34,6	9,4	41,4	7,2	22,1	7,6	4,2
Mindre byer .....	11,1	19,6	22,5	36,4	9,2	42,2	5,6	25,5	6,7	4,4
Bymæssig bebyggelse .....	11,7	27,3	22,3	28,7	8,3	36,4	3,9	21,1	6,7	4,3
Landdistrikter .....	9,5	33,1	24,2	25,5	5,0	28,1	2,5	18,8	4,2	2,4
<b>F. Familiens bruttoindkomst</b>										
Under 20.000 kr. ....	23,9	27,6	18,5	24,3	2,9	42,2	11,7	21,4	3,5	4,5
20.000- 39.999 kr. ....	16,4	31,3	21,2	24,9	5,0	37,4	5,1	22,1	6,7	3,3
40.000- 59.999 kr. ....	11,4	27,3	21,9	33,3	5,5	35,3	5,5	19,7	6,3	3,9
60.000- 79.999 kr. ....	4,2	27,6	23,6	35,5	8,3	36,4	5,9	18,7	8,1	3,8
80.000- 99.999 kr. ....	3,4	17,6	25,9	42,9	9,2	41,4	4,7	24,9	8,3	3,6
100.000-149.999 kr. ....	1,1	9,6	19,6	49,2	19,5	52,7	9,3	30,2	8,3	4,9
150.000 kr. og derover .....	0,4	4,8	13,1	37,9	42,3	68,1	19,8	31,0	8,0	8,1
<b>G. Socialgruppe</b>										
Socialgruppe I .....	-	4,4	3,4	40,1	52,1	75,8	45,0	21,1	4,3	4,0
Socialgruppe II .....	0,7	4,2	10,1	53,9	31,2	67,1	14,8	38,1	7,0	7,2
Socialgruppe III .....	2,6	18,9	24,2	41,5	11,2	43,5	5,8	23,6	7,8	6,1
Socialgruppe IV .....	4,1	20,3	23,0	42,9	8,3	42,8	5,8	25,1	8,8	3,0
Socialgruppe V .....	11,7	30,9	24,7	27,2	4,1	29,6	2,7	14,3	9,0	3,4
<b>H. Alle</b>										
	9,2	22,2	22,1	34,6	10,5	41,3	7,0	23,2	7,0	3,8

TRANSLATION - Columns 1-10: books; 1-5: how many books does your family have?; 6-10: are you reading a book at present?; 6: yes; 7-10: what kind?; 7: non-fiction; 8: fiction; 9: detective; 10: other. - Rows, A: sex (males; females); B: age; C: occupation (self-employed farmers; self-employed, others; assisting spouses; skilled wage earners; unskilled wage earners; salaried employees; students; pensioners; housewives; unemployed); D: school education (attending school; 7, 8 and 9-10 school years completed; lower secondary school completed; upper secondary school completed); E: degrees of urbanization (central Copenhagen; inner suburbs of Copenhagen; other major towns; minor towns; other urban settlements; rural districts); F: family's annual gross income; G: social groups; H: total.



Tabel 15.1 Den voksne befolknings deltagelse i forskellige kulturaktiviteter. 1975 (fortsat)  
 The adult population's participation in selected cultural activities. 1975 (continued)

	Dagspressen									
	Læser De avis?					Læser De flere aviser?				
	Ja	Hvor tit?				Hvor tit?				
	: Sjæl- : dent/ : aldrig:	Nu : og : da	Næsten : daglig : :	Daglig : :	Aldrig : :	Sjæl- : dent : da	Nu : og : da	Næsten : daglig : :	Daglig : :	
11	12	13	14	15	16	17	18	19	20	
Pct.										
<b>A. Køn</b>										
Mænd .....	97,1	0,5	7,4	6,7	82,5	31,5	9,6	24,7	7,5	23,7
Kvinder .....	95,0	0,6	8,4	9,0	77,0	42,7	10,0	22,0	4,6	15,5
<b>B. Alder</b>										
16-19 år .....	93,6	1,1	11,4	15,2	65,9	32,7	5,0	32,7	6,9	16,4
20-29 år .....	95,6	1,0	12,6	10,8	71,2	28,7	11,2	28,8	8,9	18,1
30-39 år .....	96,2	0,5	7,1	8,8	80,0	35,2	8,9	21,2	7,6	23,4
40-49 år .....	97,8	0,4	6,5	4,4	86,4	36,2	10,7	23,5	3,3	24,1
50-59 år .....	98,0	0,4	4,3	6,4	86,7	36,6	11,5	22,3	6,1	21,1
60-69 år .....	96,9	0,3	6,9	4,7	84,8	46,6	8,4	20,2	3,5	17,1
70 år og derover .....	92,5	0,2	6,3	6,8	79,2	49,1	9,4	16,4	4,3	13,2
<b>C. Stilling</b>										
Selvstændig landmand .....	98,9	0,7	0,7	1,6	96,0	58,4	8,8	18,2	1,6	11,8
Selvstændig i øvrigt .....	97,8	0,6	4,0	5,0	88,2	34,3	10,6	19,0	4,4	29,5
Medhjælpende ægtefælle .....	100,0	-	1,2	7,2	91,7	56,6	2,2	22,8	2,6	15,8
Arbejder, faglært .....	97,2	0,8	8,1	7,0	81,2	30,8	12,0	28,2	6,5	19,6
Arbejder, ufaglært .....	94,8	0,7	12,6	10,3	71,1	40,3	11,8	22,3	5,4	14,9
Funktionær, tjenestemand .....	98,4	0,5	5,8	8,3	83,7	23,2	9,0	27,5	8,8	29,6
Studerende .....	97,2	0,6	10,1	9,4	77,1	10,5	13,6	34,5	14,1	24,4
Pensionist .....	93,2	0,3	8,8	6,5	77,5	49,5	8,4	18,2	4,3	12,1
Husmor .....	94,6	0,8	6,6	6,9	80,3	46,9	11,1	19,0	3,8	13,7
Arbejdsløs .....	93,7	0,8	15,3	11,9	65,6	39,9	9,8	20,6	4,0	19,4
<b>D. Skoleuddannelse</b>										
Går i skole .....	97,3	-	10,9	13,8	72,5	35,6	4,1	34,1	6,5	17,0
7 års skolegang .....	95,4	0,4	7,3	7,2	80,4	47,0	9,2	19,1	4,5	15,2
8 års skolegang .....	95,3	0,8	8,4	8,0	77,7	35,2	10,4	22,9	7,4	19,8
9-10 års skolegang .....	96,8	0,9	10,3	9,0	76,6	27,0	11,2	28,4	6,7	23,5
Real-/prøveeksamen .....	97,6	0,2	7,3	8,5	81,7	24,2	9,3	28,9	8,0	27,1
Studentereksamen/HF .....	98,8	1,7	7,4	6,7	83,1	13,4	13,7	30,3	11,1	30,3
<b>E. Bymæssighedsgrupper</b>										
Hovedstaden .....	95,4	0,4	9,7	9,0	76,4	33,0	9,9	25,5	6,0	21,0
Hovedstadens forstæder .....	97,9	0,6	9,9	7,2	80,1	25,7	12,5	29,2	6,1	24,0
Større byer .....	96,6	0,6	6,4	8,9	80,6	31,6	10,0	24,0	7,7	23,0
Mindre byer .....	95,6	0,2	6,4	8,7	80,5	37,8	11,4	19,7	7,7	19,1
Bymæssig bebyggelse .....	92,2	0,6	7,7	6,9	80,8	45,6	8,7	21,5	4,9	15,5
Landdistrikter .....	94,7	0,8	8,4	6,0	79,3	50,3	7,2	20,3	3,2	13,3
<b>F. Familiens bruttoindkomst</b>										
Under 20.000 kr. ....	92,0	0,3	12,8	11,9	67,0	43,1	13,4	19,4	5,5	10,5
20.000- 39.999 kr. ....	94,5	0,3	7,4	5,8	80,9	46,7	7,5	19,1	7,1	14,0
40.000- 59.999 kr. ....	96,0	1,0	10,2	9,1	75,9	43,6	10,2	23,3	4,5	14,0
60.000- 79.999 kr. ....	97,1	0,8	8,7	8,2	79,2	35,8	9,1	27,9	5,0	19,4
80.000- 99.999 kr. ....	98,1	-	7,6	9,5	81,0	33,9	10,0	26,4	8,4	19,2
100.000-149.999 kr. ....	98,5	0,7	4,5	5,0	88,2	25,1	11,4	27,1	6,6	28,1
150.000 kr. og derover .....	99,0	0,6	1,8	5,2	91,3	18,0	9,5	22,2	6,1	43,3
<b>G. Socialgruppe</b>										
Socialgruppe I .....	100,0	-	3,6	5,5	90,9	21,5	5,0	19,8	6,1	47,6
Socialgruppe II .....	100,0	-	2,9	7,1	90,9	16,2	8,4	25,3	7,6	41,8
Socialgruppe III .....	98,2	0,6	4,5	5,4	87,8	32,2	9,2	24,4	5,5	26,7
Socialgruppe IV .....	97,6	0,7	5,7	7,6	83,5	33,6	10,4	25,4	8,0	20,1
Socialgruppe V .....	95,2	0,7	13,0	10,9	70,6	38,5	10,8	24,2	5,9	15,7
<b>H. Alle</b>										
Alle .....	96,0	0,5	7,9	7,9	79,7	37,2	9,8	23,3	6,0	19,5

TRANSLATION - Columns 11-20: daily papers; 11-15: do you read a newspaper?; 11: yes; 12-15: how often?; 12: rarely/never; 13: now and then; 14: almost daily; 15: daily; 16-20: do you read more than one newspaper?; how often?; 16: never; 17: rarely; 18: now and then; 19: almost daily; 20: daily; - Rows: see first page of table.

Tabel 15.1 Den voksne befolknings deltagelse i forskellige kulturaktiviteter, 1975 (fortsat)  
The adult population's participation in selected cultural activities, 1975 (continued)

	Distrikts- og ugeblade m.v.					Biografer				
	Læser regelmæssigt					Hvornår var De sidst i biografen?				
	i distriktsbladene	uge-	tegne-	1-7	1-4	1-6	Mere	Går	6:aldrig	
	an-	ar-	både	blade/	serie-	dage	uger	måne-	end	6:aldrig
	non-	tik-	annon-	maga-	hæfter:	siden:	siden:	der	måne-	i bio-
	cer	ler	og ar-	siner	:	:	:	der	siden:	grafen:
	:	tikler:	:	:	:	:	:	siden:	:	:
	21	22	23	24	25	26	27	28	29	30
	Pct.									
<b>A. Køn</b>										
Mænd .....	11,6	15,6	51,2	40,4	22,9	11,5	15,3	20,4	23,7	20,1
Kvinder .....	10,4	16,1	58,4	55,7	15,2	6,3	13,3	21,8	25,9	21,4
<b>B. Alder</b>										
16-19 år .....	10,5	13,8	50,1	57,3	44,5	26,1	40,2	26,1	5,6	0,4
20-29 år .....	12,4	13,2	54,3	47,3	28,7	16,6	24,8	33,4	18,2	3,6
30-39 år .....	11,8	16,0	55,4	41,9	25,1	6,7	16,2	27,7	31,8	11,2
40-49 år .....	11,7	16,4	57,3	48,5	17,3	4,6	10,2	25,1	31,1	19,4
50-59 år .....	8,7	19,0	56,7	47,4	11,1	4,4	8,0	14,9	28,3	31,2
60-69 år .....	10,6	15,6	58,7	49,2	6,1	5,0	3,5	7,8	28,9	39,8
70 år og derover .....	10,2	16,8	48,9	53,6	5,1	3,7	3,7	5,7	20,9	42,8
<b>C. Stilling</b>										
Selvstændig landmand .....	23,5	16,7	41,0	40,7	15,4	4,0	2,4	11,9	25,1	42,3
Selvstændig i øvrigt .....	12,0	14,2	51,1	35,0	20,3	8,1	13,2	21,9	26,7	22,4
Medhjælpende ægtefælle .....	10,0	14,7	61,9	60,5	14,7	4,1	17,6	14,5	27,1	27,1
Arbejder, faglært .....	11,5	15,9	56,7	51,9	33,3	18,1	16,4	25,6	26,0	9,5
Arbejder, ufaglært .....	10,6	12,8	58,9	55,3	27,5	10,0	12,5	19,3	27,1	18,8
Funktionær, tjenestemand ....	9,9	17,1	55,9	39,9	18,3	9,4	19,5	29,4	24,6	10,8
Studerende .....	12,8	11,3	45,2	26,5	21,3	23,2	31,7	35,9	8,2	0,3
Pensionist .....	9,5	15,7	52,8	52,3	6,0	3,7	4,2	7,3	25,1	40,8
Husmor .....	12,2	17,7	61,5	58,5	15,0	3,6	9,7	21,8	30,6	23,4
Arbejdsløs .....	12,4	17,7	48,1	50,3	28,9	12,3	19,0	23,5	25,2	12,9
<b>D. Skoleuddannelse</b>										
Går i skole .....	8,8	18,9	47,3	53,3	42,8	23,7	46,5	25,5	3,5	-
7 års skolegang .....	11,5	15,8	55,2	52,2	15,8	4,7	7,1	14,1	28,6	31,1
8 års skolegang .....	7,9	14,0	63,4	53,4	23,3	10,5	15,1	27,1	27,0	13,1
9-10 års skolegang .....	12,6	12,9	58,5	52,0	30,8	17,2	23,7	27,7	20,6	7,0
Real-/prøliminæksamnen .....	10,1	16,8	55,3	41,5	18,1	10,4	21,7	29,0	23,3	9,9
Studentereksamen/HF .....	10,7	20,1	41,5	24,2	15,3	15,4	24,5	38,5	14,0	5,0
<b>E. Bymæssighedsgruppe</b>										
Hovedstaden .....	5,3	22,6	52,7	43,4	13,4	11,4	15,6	21,5	22,4	18,1
Hovedstadens forstæder .....	7,1	15,7	65,4	39,9	22,2	13,6	17,9	26,3	25,1	11,7
Større byer .....	10,7	16,3	54,2	48,4	19,6	9,3	17,2	22,2	24,8	19,2
Mindre byer .....	8,2	15,0	58,2	51,9	23,0	6,4	12,7	23,6	24,9	19,4
Bymæssig bebyggelse .....	16,9	12,6	50,1	52,9	18,5	7,2	9,7	17,4	28,0	22,5
Landdistrikter .....	16,4	12,3	52,4	52,0	18,7	6,6	11,2	17,0	24,2	31,2
<b>F. Familiens bruttoindkomst</b>										
Under 20.000 kr. ....	8,0	13,9	48,1	42,3	11,7	10,7	12,3	14,3	18,6	28,0
20.000- 39.999 kr. ....	13,8	14,1	54,9	52,2	15,2	8,2	11,4	13,2	22,7	31,2
40.000- 59.999 kr. ....	10,6	16,4	56,2	50,5	20,7	7,6	14,9	19,4	26,2	24,6
60.000- 79.999 kr. ....	11,2	15,4	59,1	50,0	21,0	8,2	13,4	21,8	28,2	18,5
80.000- 99.999 kr. ....	11,0	18,2	57,3	47,5	22,5	9,8	16,4	24,8	28,9	13,4
100.000-149.999 kr. ....	9,3	15,3	57,8	42,9	19,6	9,2	12,8	30,7	28,1	11,9
150.000 kr. og derover .....	8,3	22,3	51,1	34,9	13,4	9,5	22,7	29,8	21,3	9,6
<b>G. Socialgruppe</b>										
Socialgruppe I .....	11,7	22,7	35,6	27,7	13,0	5,1	20,3	32,2	27,6	10,1
Socialgruppe II .....	10,3	20,4	52,3	25,6	12,5	10,5	20,8	22,9	28,8	10,0
Socialgruppe III .....	12,0	14,6	53,7	39,2	19,3	7,8	13,2	23,6	26,5	21,1
Socialgruppe IV .....	10,5	17,5	57,5	47,7	20,7	9,5	15,5	28,8	25,3	14,1
Socialgruppe V .....	11,1	12,1	59,2	56,3	30,7	12,5	16,0	19,7	24,4	16,4
<b>H. Alle</b>										
	11,0	15,8	54,9	48,3	19,0	8,9	14,3	21,1	24,8	20,8

TRANSLATION - Columns 21-25: district papers, weeklies, etc.; read regularly; 21-23: in district papers; 21: advertisements only; 22: articles only; 23: both advertisements and articles; 24: weeklies/magazines; 25: comics (carton books); 26-30: cinemas; when did you last go to the cinema?; 26: 1-7 days ago; 27: 1-4 weeks ago; 28: 1-6 months ago; 29: more than 6 months ago; 30: never go to cinema. - Rows: see first page of table.

Tabel 15.1 Den voksne befolknings deltagelse i forskellige kulturaktiviteter. 1975 (fortsat)

The adult population's participation in selected cultural activities. 1975 (continued)

	Fjernsyn								
	Ser (næsten) altid udsendelser i fjernsynet med								
	TV-avisen	Teater- : skue- : spil	Opera	Ballet	Musik	Sport	Kirke- : ligt : forum	Film	Forbru- : germa- : gasinet
	31	32	33	34	35	36	37	38	39
	Pct.								
<b>A. Køn</b>									
Mænd .....	56,0	13,8	4,2	4,7	14,1	33,5	8,7	30,7	24,6
Kvinder .....	63,3	26,3	8,5	10,5	17,0	16,4	13,7	35,7	35,5
<b>B. Alder</b>									
16-19 år .....	15,9	8,3	1,8	1,4	19,9	24,9	0,7	35,4	8,7
20-29 år .....	39,3	14,2	1,3	2,0	13,5	22,3	3,0	32,3	24,1
30-39 år .....	56,8	18,9	4,7	4,4	12,1	24,8	7,8	32,0	29,6
40-49 år .....	67,7	20,7	7,8	6,9	15,6	27,1	11,5	32,8	35,1
50-59 år .....	75,4	23,5	6,9	9,3	15,7	28,3	15,0	34,9	38,3
60-69 år .....	82,0	30,3	14,1	17,4	22,2	28,1	24,6	36,7	40,0
70 år og derover .....	77,4	24,9	10,8	15,9	14,4	19,7	19,7	29,5	27,4
<b>C. Stilling</b>									
Selvstændig landmand .....	73,3	17,5	0,8	3,3	10,0	24,2	13,3	26,7	24,2
Selvstændig i øvrigt .....	53,4	12,1	4,9	6,7	9,0	28,3	7,2	30,0	18,4
Medhjælpende ægtefælle .....	73,5	21,7	7,2	10,8	14,5	14,5	15,7	31,3	32,5
Arbejder, faglært .....	48,2	10,9	1,2	2,8	15,8	41,7	6,1	34,8	29,1
Arbejder, ufaglært .....	54,4	14,3	3,4	4,4	17,7	29,8	5,5	38,4	30,3
Funktionær, tjenestemand .....	52,9	18,6	7,2	8,3	12,7	22,5	7,3	26,3	23,4
Studerende .....	21,0	7,7	1,4	0,7	9,1	12,6	2,8	16,1	9,8
Pensionist .....	79,9	28,7	12,1	14,9	18,4	23,5	22,6	34,5	34,4
Husmor .....	75,3	32,6	8,3	7,9	18,7	20,0	18,7	41,7	50,2
Arbejdsløs .....	57,8	16,3	1,5	2,2	21,5	30,4	5,2	49,6	36,3
<b>D. Skoleuddannelse</b>									
Går i skole .....	17,5	8,7	2,9	2,9	18,4	25,2	1,9	34,0	14,6
7 års skolegang .....	71,5	22,1	6,1	8,2	16,8	27,6	15,2	36,9	36,7
8 års skolegang .....	55,9	18,6	5,3	6,3	19,0	30,1	7,1	35,3	31,9
9-10 års skolegang .....	27,7	15,8	1,0	2,0	15,8	28,7	1,0	34,7	15,8
Real-/præliminæreksamen ...	48,7	19,9	7,7	8,8	11,7	17,5	8,4	25,1	20,6
Studentereksamen/HF .....	35,4	14,4	9,7	4,7	5,1	8,6	5,1	17,9	10,5
<b>E. Bymæssighedsgruppe</b>									
Hovedstaden .....	60,9	22,6	12,2	14,3	17,9	24,2	11,2	31,8	27,9
Hovedstadens forstæder .....	55,1	22,7	8,5	10,3	15,8	24,5	6,9	31,6	26,1
Større byer .....	57,4	21,0	5,7	6,8	16,3	28,3	13,0	37,6	32,8
Mindre byer .....	62,5	18,1	4,7	5,4	15,7	21,0	9,1	32,4	30,1
Bymæssig bebyggelse .....	58,5	18,8	4,6	5,9	15,9	25,8	11,7	29,6	28,5
Landdistrikter .....	64,2	17,7	4,3	5,1	12,1	23,2	12,4	32,6	31,6
<b>F. Familiens bruttoindkomst</b>									
Under 20.000 kr. ....	56,0	20,0	10,0	12,3	14,7	17,0	14,0	11,3	26,0
20.000- 39.999 kr. ....	66,2	21,0	6,8	10,2	16,2	25,4	17,4	9,8	34,4
40.000- 59.999 kr. ....	61,7	18,6	6,3	7,4	15,7	22,4	9,2	13,5	35,4
60.000- 79.999 kr. ....	65,3	17,9	5,0	4,6	16,6	31,9	10,0	13,5	34,5
80.000- 99.999 kr. ....	58,4	21,0	3,6	6,4	16,6	28,9	8,3	14,4	35,9
100.000-149.999 kr. ....	57,8	21,3	6,7	7,6	15,2	27,8	8,9	9,8	30,0
150.000 kr. og derover ....	48,9	17,8	11,1	8,3	9,4	18,3	7,8	5,0	20,6
<b>G. Socialgruppe</b>									
Socialgruppe I .....	46,2	10,8	6,2	6,2	4,6	16,9	7,7	16,9	13,8
Socialgruppe II .....	57,1	18,4	9,7	8,7	9,7	20,9	10,2	24,0	17,3
Socialgruppe III .....	59,0	18,6	6,7	6,9	12,6	25,8	10,0	27,5	24,4
Socialgruppe IV .....	55,4	17,0	4,0	7,2	14,1	27,1	7,1	31,3	29,1
Socialgruppe V .....	50,8	13,7	3,2	4,3	17,0	29,7	4,7	37,9	27,8
<b>H. Alle</b>									
Alle .....	59,7	20,1	6,3	7,6	15,5	25,0	11,2	33,2	30,0

TRANSLATION - Columns 31-39: television; (almost) always watch TV broadcasts featuring; 31: news service; 32: theatre/play; 33: opera; 34: ballet; 35: music; 36: sports; 37: church forum; 38: films; 39: consumers' magazine. - Rows: see first page of table.

Tabel 15.1 Den voksne befolknings deltagelse i forskellige kulturaktiviteter. 1975 (fortsat)

15.1 The adult population's participation in selected cultural activities. 1975 (continued)

	Teater						
	Har De nogensinde været						
	i teatret:		Ja, til				
	40	41	42	43	44	45	46
	Pct.						
<b>A. Køn</b>							
Mænd .....	78,4	15,8	33,7	14,8	72,9	12,2	11,1
Kvinder .....	81,1	23,5	42,9	24,7	74,3	12,1	15,4
<b>B. Alder</b>							
16-19 år .....	72,5	4,7	11,6	7,9	65,2	26,7	18,3
20-29 år .....	76,6	11,6	20,7	14,7	72,0	19,8	18,7
30-39 år .....	83,6	20,7	42,2	20,1	77,7	14,3	20,9
40-49 år .....	82,6	22,9	52,9	22,4	74,5	10,0	15,5
50-59 år .....	82,1	26,2	51,5	23,7	74,2	9,2	8,1
60-69 år .....	80,7	23,6	46,3	22,8	74,6	3,8	5,7
70 år og derover .....	76,9	24,6	36,3	24,1	72,3	3,3	2,7
<b>C. Stilling</b>							
Selvstændig landmand .....	27,2	2,6	26,7	3,5	66,6	6,9	3,1
Selvstændig i øvrigt .....	18,0	26,4	46,8	25,5	75,6	9,0	10,6
Medhjælpende ægtefælle .....	16,4	13,2	42,7	17,1	78,9	8,0	12,7
Arbejder, faglært .....	19,3	5,9	23,4	9,2	76,0	8,4	9,5
Arbejder, ufaglært .....	35,3	6,1	24,0	5,6	55,6	8,8	9,0
Funktionær, tjenestemand .....	7,7	31,5	52,0	31,7	86,9	18,7	22,2
Studerende .....	1,0	21,9	30,2	27,6	96,0	42,1	28,6
Pensionist .....	22,7	23,3	40,3	23,6	70,3	3,5	4,4
Husmor .....	22,2	20,0	42,4	16,1	70,6	8,0	13,2
Arbejdsløs .....	31,2	7,4	20,8	8,4	57,3	8,7	10,6
<b>D. Skoleuddannelse</b>							
Går i skole .....	74,4	8,7	17,9	16,1	68,1	37,9	22,3
7 års skolegang .....	73,1	11,8	34,1	10,8	65,5	5,8	6,7
8 års skolegang .....	78,5	18,6	39,7	16,9	74,7	8,1	12,7
9-10 års skolegang .....	82,3	15,3	35,4	18,1	76,3	13,9	17,1
Real-/præliminæreksamen .....	93,7	34,3	50,5	35,2	89,9	19,1	20,9
Studentereksamen/HF .....	98,9	55,1	53,7	55,2	97,3	37,4	33,4
<b>E. Bymæssighedsgruppe</b>							
Hovedstaden .....	91,0	40,8	60,4	43,3	86,5	12,3	17,7
Hovedstadens forstæder .....	92,3	33,1	56,0	32,2	86,5	13,4	18,9
Større byer .....	78,7	16,0	36,5	15,0	72,1	13,2	13,8
Mindre byer .....	79,0	14,1	31,5	15,2	73,0	15,5	10,7
Bymæssig bebyggelse .....	72,3	11,8	29,8	11,3	64,8	9,2	11,3
Landdistrikter .....	69,2	6,6	20,5	6,7	62,3	9,7	7,6
<b>F. Familiens bruttoindkomst</b>							
Under 20.000 kr. ....	75,9	19,0	31,3	21,4	71,8	14,9	9,5
20.000- 39.999 kr. ....	75,8	16,3	31,9	18,3	68,6	9,5	9,2
40.000- 59.999 kr. ....	75,0	17,7	32,1	14,4	69,2	9,8	12,8
60.000- 79.999 kr. ....	82,3	14,6	39,1	14,6	75,5	12,4	13,3
80.000- 99.999 kr. ....	83,5	15,6	39,6	15,0	75,7	10,8	15,5
100.000-149.999 kr. ....	87,2	29,9	52,4	30,5	82,8	16,3	19,6
150.000 kr. og derover .....	94,1	55,5	66,1	49,3	90,8	23,2	23,3
<b>G. Socialgruppe</b>							
Socialgruppe I .....	98,8	73,5	65,8	68,7	97,3	29,8	27,7
Socialgruppe II .....	98,7	49,2	67,5	45,5	95,1	24,6	31,7
Socialgruppe III .....	85,4	21,8	47,2	23,7	79,7	12,5	13,9
Socialgruppe IV .....	86,1	17,6	40,0	19,1	81,1	11,5	14,6
Socialgruppe V .....	65,7	6,0	22,1	5,2	57,2	9,8	10,5
<b>H. Alle</b>							
Alle .....	79,8	19,7	38,4	19,9	73,6	12,2	13,3

TRANSLATION - Columns 40-46: theatre; have you ever been; 40: to the theatre; 41-46: yes, to; 41: opera; 42: operetta; 43: ballet; 44: play; 45: visiting theatre; 46: children's theatre. - Rows: see first page of table.

Side 124, Tabel 15.1, kol. 40:

De anførte procenter i gruppe

C. Stilling rettes til:

Selvstændig landmand .....	72,8
Selvstændig i øvrigt .....	82,1
Medhjælpende ægtefælle .....	83,6
Arbejder, faglært .....	80,0
Arbejder, ufaglært .....	63,9
Funktionær, tjenestemand .....	91,9
Studerende .....	98,2
Pensionist .....	76,6
Husmor .....	77,6
Arbejdsløs .....	67,6

Tabel 15.1 Den voksne befolknings deltagelse i forskellige kulturaktiviteter, 1975 (fortsat)  
The adult population's participation in selected cultural activities, 1975 (continued)

	Teater							
	Har De i denne sæson været							Medlem af tea- terfore- ning el. : lignende:
	i tea- ret	opera	ope- rette	ballet	skue- spil	opsø- gende teater	børne- teater	
47	48	49	50	51	52	53	54	
	Pct.							
<b>A. Køn</b>								
Mænd .....	14,8	1,6	2,2	1,6	13,0	1,3	0,9	4,6
Kvinder .....	17,6	2,4	2,6	2,4	14,0	1,5	1,9	6,6
<b>B. Alder</b>								
16-19 år .....	16,1	0,8	1,3	2,3	12,4	2,8	0,4	4,8
20-29 år .....	18,9	0,8	1,1	1,9	16,4	2,6	2,2	4,4
30-39 år .....	20,9	2,3	3,6	1,7	16,7	2,1	3,7	6,1
40-49 år .....	17,4	2,1	3,0	2,5	14,8	0,8	0,7	9,0
50-59 år .....	15,2	2,5	3,5	2,6	14,1	1,0	0,5	6,8
60-69 år .....	14,2	4,3	3,0	1,6	10,9	0,5	0,8	4,9
70 år og derover .....	7,5	1,2	1,1	1,4	5,3	-	-	2,8
<b>C. Stilling</b>								
Selvstændig landmand .....	9,8	-	0,8	-	8,9	-	-	3,0
Selvstændig i øvrigt .....	17,8	1,6	2,4	3,5	16,0	0,8	1,2	6,2
Medhjælpende ægtefælle ....	8,1	-	2,5	-	5,6	-	1,0	6,8
Arbejder, faglært .....	11,3	0,9	1,1	0,5	10,6	1,0	0,4	2,3
Arbejder, ufaglært .....	7,1	0,4	0,9	0,4	6,1	0,5	0,7	1,9
Funktionær, tjenestemand ..	26,3	3,7	4,5	3,8	22,3	3,1	2,7	9,7
Studerende .....	36,9	2,3	3,8	2,7	32,3	4,6	2,8	8,2
Pensionist .....	9,0	2,3	1,8	1,5	6,4	0,1	0,1	4,2
Husmor .....	14,5	1,5	2,5	1,1	11,2	0,6	2,3	5,2
Arbejdsløs .....	10,5	-	1,7	0,8	9,7	0,9	-	3,8
<b>D. Skoleuddannelse</b>								
Går i skole .....	26,9	3,1	-	5,0	20,2	5,6	1,1	6,5
7 års skolegang .....	8,6	1,0	1,4	0,9	7,3	0,3	0,6	2,8
8 års skolegang .....	11,9	2,1	2,1	2,4	9,1	1,2	1,4	4,9
9-10 års skolegang .....	19,3	1,4	2,7	2,1	16,1	1,1	1,0	8,2
Real-/prøliminæreksamen ...	29,3	3,3	5,2	3,4	24,1	3,1	2,9	11,5
Studentereksamen/HF .....	39,2	6,9	5,0	5,8	33,9	5,4	5,3	10,2
<b>E. Bymæssighedsgruppe</b>								
Hovedstaden .....	27,7	6,4	4,9	5,3	23,3	2,6	1,5	10,6
Hovedstadens forstæder ....	29,4	3,1	4,9	4,2	24,2	1,8	2,4	12,2
Større byer .....	13,4	1,6	1,7	1,1	11,6	1,0	1,4	4,1
Mindre byer .....	13,3	0,2	2,1	1,5	10,8	0,6	1,6	4,5
Bymæssig bebyggelse .....	8,9	0,3	1,3	0,3	6,9	0,7	0,9	2,6
Landdistrikter .....	8,5	0,5	0,7	0,3	6,9	1,8	0,6	2,0
<b>F. Familiens bruttoindkomst</b>								
Under 20.000 kr. ....	15,5	1,2	0,9	1,5	14,0	2,1	0,7	4,6
20.000- 39.999 kr. ....	9,3	1,7	0,8	1,6	7,8	1,3	1,1	2,5
40.000- 59.999 kr. ....	13,5	2,5	2,0	1,9	10,2	0,7	1,0	4,4
60.000- 79.999 kr. ....	13,4	1,0	1,7	2,0	11,2	1,3	1,4	4,6
80.000- 99.999 kr. ....	14,9	1,4	2,3	1,8	12,9	1,0	2,3	5,0
100.000-149.999 kr. ....	26,3	4,0	4,2	2,0	21,9	2,9	2,6	11,0
150.000 kr. og derover ....	38,7	4,0	8,9	8,1	33,8	2,8	2,1	15,0
<b>G. Socialgruppe</b>								
Socialgruppe I .....	42,3	7,4	4,4	5,4	36,4	2,6	1,4	6,6
Socialgruppe II .....	33,8	2,6	5,2	4,4	27,2	5,8	6,4	12,9
Socialgruppe III .....	18,6	1,7	2,9	2,2	16,9	1,7	1,8	8,3
Socialgruppe IV .....	19,0	3,2	3,4	3,1	16,1	1,5	1,4	6,4
Socialgruppe V .....	7,7	0,4	0,8	0,6	6,5	0,5	0,8	1,9
<b>H. Alle</b>								
Alle .....	16,2	2,0	2,4	2,0	13,5	1,4	1,4	5,6

TRANSLATION - Columns 47-54: theatre; 47-53: have you this season been; 47: to the theatre; 48-53: yes, to; 48: opera; 49: operetta; 50: ballet; 51: play; 52: visiting theatre; 53: children's theatre; 54: member of dramatic society or similar. - Rows: see first page of table.

Tabel 15.1 Den voksne befolknings deltagelse i forskellige kulturaktiviteter. 1975 (fortsat)  
 The adult population's participation in selected cultural activities. 1975 (continued)

	Musik									
	Har De inden for det sidste år været til				Familien har					
	klas-	folke-	jazz/	under-	gram-	bånd-	antal bånd			
	sisk	musik	beat	hold-	mofon	opta-	under	5-10	over	
	koncert			ning		ger	5	10	10	
	55	56	57	58	59	60	61	62	63	Pct.
<b>A. Køn</b>										
Mænd .....	7,0	9,9	12,0	13,7	49,4	56,9	7,8	19,9	28,3	
Kvinder .....	6,6	6,5	7,3	10,6	46,8	47,7	6,8	16,7	23,4	
<b>B. Alder</b>										
16-19 år .....	7,0	19,6	45,6	36,0	61,3	77,0	7,6	25,9	43,6	
20-29 år .....	9,0	14,9	23,0	21,3	59,7	66,9	9,9	24,3	32,2	
30-39 år .....	7,2	6,8	5,0	11,5	61,9	70,0	8,7	25,8	34,7	
40-49 år .....	6,0	6,8	3,6	8,0	58,9	70,1	8,2	23,0	38,4	
50-59 år .....	7,0	6,8	1,2	6,9	42,2	43,4	7,4	15,2	19,0	
60-69 år .....	6,1	3,1	0,7	5,5	31,3	24,0	4,7	7,1	11,2	
70 år og derover .....	3,6	0,8	-	2,4	14,2	8,4	2,3	3,7	1,9	
<b>C. Stilling</b>										
Selvstændig landmand .....	2,1	2,9	1,2	3,6	22,9	42,9	16,6	17,9	6,3	
Selvstændig i øvrigt .....	6,3	7,5	5,9	11,0	56,9	62,0	6,1	24,0	31,0	
Medhjælpende ægtefælle ....	5,2	5,3	1,2	10,1	37,4	59,8	10,8	19,2	29,1	
Arbejder, faglært .....	3,4	9,4	16,0	17,9	55,9	68,0	9,1	23,3	35,2	
Arbejder, ufaglært .....	2,0	6,7	7,7	11,5	42,9	57,4	9,7	21,4	26,2	
Funktionær, tjenestemand ..	12,1	12,0	10,5	15,3	64,4	63,9	6,7	20,5	35,4	
Studerende .....	25,7	30,7	50,9	22,4	73,7	64,4	10,2	24,5	29,8	
Pensionist .....	3,9	1,4	0,1	4,0	21,4	15,6	2,7	5,6	6,8	
Husmor .....	4,2	3,3	2,0	7,8	49,6	54,1	7,8	19,8	25,1	
Arbejdsløs .....	2,0	7,8	13,4	16,8	50,5	63,1	8,4	19,3	34,7	
<b>D. Skoleuddannelse</b>										
Går i skole .....	11,3	25,5	57,7	40,1	68,9	82,5	9,0	30,3	43,2	
7 års skolegang .....	2,8	3,2	2,0	6,9	34,2	41,9	7,6	15,5	18,0	
8 års skolegang .....	3,7	7,8	6,7	13,8	61,3	62,2	7,6	26,1	30,1	
9-10 års skolegang .....	4,7	10,6	16,2	20,5	62,2	65,7	5,5	21,9	37,2	
Real-/præliminæreksamen ...	12,5	12,9	15,1	17,4	62,4	62,5	7,9	20,4	33,1	
Studentereksamen/HF .....	26,5	22,9	28,2	12,5	76,1	60,2	4,7	18,2	37,0	
<b>E. Bymæssighedsgruppe</b>										
Hovedstaden .....	10,3	9,7	11,6	9,7	55,9	48,6	4,9	13,4	29,8	
Hovedstadens forstæder ....	11,5	10,1	11,5	11,6	69,0	61,0	5,1	16,4	38,3	
Større byer .....	8,1	9,9	12,2	14,8	50,8	53,9	8,0	18,9	26,2	
Mindre byer .....	4,3	7,1	7,8	12,6	46,2	53,4	7,7	19,3	25,5	
Bymæssig bebyggelse .....	2,9	4,4	6,1	11,9	39,4	52,3	7,7	21,4	22,6	
Landdistrikter .....	2,9	6,0	6,2	10,1	30,7	46,2	9,5	19,9	16,0	
<b>F. Familiens bruttoindkomst</b>										
Under 20.000 kr. ....	10,5	11,1	14,6	8,4	29,7	22,4	6,3	8,4	7,4	
20.000- 39.999 kr. ....	5,0	6,7	9,3	9,7	30,5	23,3	5,1	11,5	12,6	
40.000- 59.999 kr. ....	5,1	6,4	8,2	13,1	40,1	51,7	9,7	19,7	21,9	
60.000- 79.999 kr. ....	5,5	6,5	6,7	11,3	52,5	58,6	7,7	21,2	28,1	
80.000- 99.999 kr. ....	4,6	8,7	10,5	15,1	58,7	68,6	9,6	23,6	34,6	
100.000-149.999 kr. ....	10,1	11,2	9,2	14,1	67,4	69,2	6,9	22,9	38,2	
150.000 kr. og derover ....	19,8	12,5	9,7	9,7	81,6	72,6	6,9	16,2	49,0	
<b>G. Socialgruppe</b>										
Socialgruppe I .....	24,8	16,4	12,3	9,2	78,0	61,9	10,1	16,5	35,3	
Socialgruppe II .....	15,9	16,7	5,9	9,9	70,8	64,6	6,3	22,7	34,8	
Socialgruppe III .....	7,9	9,5	7,2	13,0	52,5	60,5	8,1	20,8	29,7	
Socialgruppe IV .....	7,2	7,7	9,4	13,5	57,5	61,2	8,2	21,3	30,9	
Socialgruppe V .....	2,2	7,6	10,7	14,7	44,2	61,1	8,9	22,0	31,1	
<b>H. Alle</b>										
Alle .....	6,8	8,1	9,6	12,1	48,1	52,2	7,3	18,3	25,8	

TRANSLATION - Columns 55-63: music; 55-58: have you in the past twelve months been to; 55: classical concert; 56: folk music; 57: jazz/beat; 58: entertainment; 59-63: your family has; 59: gramophone; 60: tape recorder; 61-63: number of tapes. - Rows: see first page of table.

Tabel 15.1 Den voksne befolknings deltagelse i forskellige kulturaktiviteter, 1975 (fortsat)  
The adult population's participation in selected cultural activities, 1975 (continued)

	Musik										
	Spiller eller synger De selv?		Hvilket instrument spiller De?								
	Spil- ler og : synger:	Synger: : ler	Spil- ler	Klaver: : : : : : :	Stry- gere	Andet : stren- : gein- : stru- : ment	Blæ- sere	Harmo- nika	Slag- in- : stru- : ment	Andet : : : :	
	64	65	66	67	68	69	70	71	72	73	Pct.
<b>A. Køn</b>											
Mænd .....	5,5	4,8	7,0	2,8	1,2	3,4	1,3	1,8	0,5	1,3	
Kvinder .....	6,5	6,9	4,0	6,9	0,3	1,8	0,3	0,4	0,1	0,6	
<b>B. Alder</b>											
16-19 år .....	9,6	3,4	6,6	4,5	-	9,5	0,4	0,4	0,6	0,9	
20-29 år .....	7,7	4,9	6,8	5,2	0,1	6,1	1,4	0,1	0,5	0,9	
30-39 år .....	6,4	5,0	6,1	6,7	0,4	1,2	0,8	1,3	0,6	1,3	
40-49 år .....	6,0	7,9	6,9	6,3	1,1	0,9	1,7	2,3	-	0,5	
50-59 år .....	4,2	6,8	4,2	4,1	0,9	0,9	0,2	0,9	0,2	1,1	
60-69 år .....	5,2	6,1	4,3	4,7	0,9	1,5	0,5	1,2	0,2	0,5	
70 år og derover .....	3,6	6,1	2,9	1,8	1,9	-	0,3	1,1	-	1,4	
<b>C. Stilling</b>											
Selvstændig landmand .....	1,6	5,6	2,1	0,7	0,9	1,3	-	0,8	-	-	
Selvstændig i øvrigt .....	6,5	5,1	3,6	3,5	0,4	1,8	2,3	1,4	-	0,7	
Medhjælpende ægtefælle .....	8,9	4,5	5,0	11,1	-	-	-	-	-	2,7	
Arbejder, faglært .....	4,4	5,1	6,7	0,8	0,4	5,1	1,0	2,0	1,1	0,7	
Arbejder, ufaglært .....	4,9	5,0	4,4	1,5	0,3	2,8	0,1	2,1	0,5	1,9	
Funktionær, tjenestemand ....	7,6	4,8	8,1	7,9	1,0	3,4	1,4	0,9	0,2	0,8	
Studerende .....	12,6	7,6	10,8	11,6	-	9,0	0,8	-	-	1,3	
Pensionist .....	4,3	6,3	3,5	3,0	1,9	0,6	0,4	1,1	-	0,9	
Husmor .....	4,8	8,8	3,7	6,9	-	0,8	0,3	-	0,2	0,3	
Arbejdsløs .....	4,6	4,3	4,1	0,4	-	2,5	1,0	2,6	-	1,4	
<b>D. Skoleuddannelse</b>											
Går i skole .....	13,2	6,8	7,8	6,9	-	7,8	3,6	-	1,5	1,3	
7 års skolegang .....	3,9	5,9	3,7	2,3	0,9	1,1	0,4	1,5	0,2	1,1	
8 års skolegang .....	5,5	7,1	2,7	2,8	0,4	1,8	1,1	0,9	0,5	0,8	
9-10 års skolegang .....	6,7	4,5	6,9	5,3	0,5	5,1	0,2	0,6	0,3	1,2	
Real-/prøveeksamen .....	8,0	4,7	8,6	9,4	0,3	4,1	1,4	0,3	0,3	0,6	
Studentereksamen/HF .....	13,3	7,5	11,3	14,5	1,5	5,3	2,2	0,3	0,4	0,3	
<b>E. Bymæssighedsgruppe</b>											
Hovedstaden .....	7,6	8,3	6,6	6,8	0,7	3,9	1,1	0,6	0,2	1,0	
Hovedstadens forstæder .....	6,8	4,4	6,6	5,2	0,3	4,3	2,1	1,0	0,2	-	
Større byer .....	5,9	5,3	5,2	4,9	0,8	2,5	1,1	0,5	0,4	0,9	
Mindre byer .....	5,5	4,6	4,8	5,7	0,8	1,4	0,3	1,1	0,4	0,8	
Bymæssig bebyggelse .....	5,3	6,1	5,6	4,0	1,0	2,1	0,3	1,6	0,1	1,7	
Landdistrikter .....	4,9	6,2	4,2	3,0	0,7	1,6	0,1	2,0	0,5	1,2	
<b>F. Familiens bruttoindkomst</b>											
Under 20.000 kr. ....	7,4	5,5	5,4	6,2	0,4	2,8	1,4	0,6	0,3	1,2	
20.000- 39.999 kr. ....	8,1	6,5	4,6	5,1	1,5	3,1	0,3	1,5	-	1,1	
40.000- 59.999 kr. ....	4,3	7,1	4,3	3,1	0,7	2,2	0,2	1,0	0,5	0,9	
60.000- 79.999 kr. ....	6,3	6,5	7,8	6,0	0,9	1,4	1,8	1,7	0,6	1,8	
80.000- 99.999 kr. ....	5,2	5,1	4,8	3,4	0,2	3,5	0,7	0,7	0,5	1,0	
100.000-149.999 kr. ....	6,5	5,1	6,2	5,8	0,8	3,1	0,9	1,3	0,5	0,2	
150.000 kr. og derover .....	5,5	4,7	13,1	12,5	1,0	1,1	2,1	1,1	-	0,8	
<b>G. Socialgruppe</b>											
Socialgruppe I .....	6,7	3,2	18,1	12,9	4,1	0,8	4,0	1,9	-	1,2	
Socialgruppe II .....	11,9	5,9	9,4	12,8	2,8	1,0	2,9	1,0	0,5	0,4	
Socialgruppe III .....	6,3	5,2	4,9	5,7	0,5	2,0	1,2	0,8	0,2	0,9	
Socialgruppe IV .....	5,7	5,4	6,2	4,0	0,3	4,3	0,8	1,2	0,4	0,8	
Socialgruppe V .....	4,6	4,7	4,8	1,7	0,3	3,3	0,1	1,9	0,4	1,8	
<b>H. Alle</b>											
Alle .....	6,0	5,9	5,5	4,9	0,7	2,6	0,8	1,0	0,3	1,0	

TRANSLATION - Columns 64-73: music; 64-66: do you play an instrument or sing?; 64: play and sing; 65: sing; 66: play; 67-73: what instrument do you play; 67: piano; 68: string-and-bow instrument; 69: other string instrument; 70: wind instrument; 71: accordion; 72: percussion; 73: other. - Rows: see first page of table.

Tabel 15.1 Den voksne befolknings deltagelse i forskellige kulturaktiviteter, 1975 (fortsat)  
 The adult population's participation in selected cultural activities, 1975 (continued)

	Kunst - Museum - Bibliotek - Sport								
	Inter- esserer: kunst	Medlem af fore- ning	Har i denne sæson været til kunst- udstil- ling	på kunst- museum	på andet museum	Kommer på biblio- teket	Dyrker sport (motion)	Ja :Ja, men :ikke for :tiden	
	74	75	76	77	78	79	80	81	Pct.
<b>A. Køn</b>									
Mænd .....	48,4	3,4	18,6	14,1	25,4	36,1	31,4	2,4	
Kvinder .....	49,1	2,9	17,5	13,7	21,6	38,0	27,0	2,9	
<b>B. Alder</b>									
16-19 år .....	38,8	0,9	17,6	15,9	28,6	55,2	54,5	4,1	
20-29 år .....	49,7	3,3	22,9	17,2	30,3	45,0	40,7	4,9	
30-39 år .....	51,1	4,0	22,2	14,3	31,5	44,9	41,6	3,9	
40-49 år .....	51,0	3,7	19,6	13,0	26,5	35,3	24,5	2,1	
50-59 år .....	51,6	4,3	17,6	14,9	17,9	27,5	20,7	1,5	
60-69 år .....	50,8	2,4	12,8	11,8	16,9	27,7	12,1	0,6	
70 år og derover .....	41,2	1,6	8,6	8,8	8,0	26,5	12,5	0,8	
<b>C. Stilling</b>									
Selvstændig landmand .....	22,1	-	3,7	2,9	13,0	14,1	12,6	2,0	
Selvstændig i øvrigt .....	60,6	3,6	25,5	19,5	24,8	25,7	33,4	2,0	
Medhjælpende ægtefælle ....	36,1	2,4	15,2	11,4	22,0	21,6	24,3	1,2	
Arbejder, faglært .....	48,8	1,3	15,7	10,5	27,3	35,7	37,8	1,7	
Arbejder, ufaglært .....	35,8	0,6	9,9	8,9	19,7	22,0	24,9	2,7	
Funktionær, tjenestemand ..	62,4	7,1	28,4	19,3	33,6	49,9	38,9	3,9	
Studerende .....	75,8	3,2	48,6	38,3	47,9	87,9	52,1	6,0	
Pensionist .....	43,9	1,4	9,0	9,6	9,8	26,4	11,8	0,8	
Husmor .....	45,1	2,8	13,3	9,6	18,7	34,9	26,7	2,9	
Arbejdsløs .....	32,9	3,2	11,6	7,7	20,7	26,7	24,8	3,0	
<b>D. Skoleuddannelse</b>									
Går i skole .....	46,9	2,3	25,6	26,8	42,3	86,1	62,8	3,4	
7 års skolegang .....	38,6	1,1	8,9	7,1	14,9	23,3	17,9	1,2	
8 års skolegang .....	47,0	1,6	12,9	11,1	22,0	29,9	30,0	4,6	
9-10 års skolegang .....	48,0	2,9	19,4	14,8	25,9	37,0	43,0	4,0	
Real-/præliminæreksamen ...	65,0	7,5	33,2	22,6	35,0	56,9	42,9	4,9	
Studentereksamen/HF .....	85,8	10,6	48,4	39,7	49,7	80,3	46,7	5,0	
<b>E. Bymæssighedsgruppe</b>									
Hovedstaden .....	67,0	4,3	24,6	23,1	30,0	40,6	29,1	4,3	
Hovedstadens forstæder ....	60,7	6,5	23,5	18,6	32,2	52,3	34,8	5,5	
Større byer .....	49,9	3,7	20,8	15,4	23,3	42,7	27,4	2,6	
Mindre byer .....	46,3	2,1	17,4	13,2	24,5	37,0	35,9	1,0	
Bymæssig bebyggelse .....	37,1	1,2	11,5	7,7	17,3	29,2	29,4	2,1	
Landdistrikter .....	32,9	1,4	9,5	5,4	15,6	20,8	23,0	1,0	
<b>F. Familiens bruttoindkomst</b>									
Under 20.000 kr. ....	48,6	1,2	17,8	16,6	19,0	36,9	21,0	2,9	
20.000- 39.999 kr. ....	42,9	1,4	14,7	11,7	17,5	33,6	15,7	1,4	
40.000- 59.999 kr. ....	41,8	1,2	13,9	11,7	20,6	33,3	23,0	3,0	
60.000- 79.999 kr. ....	47,6	1,6	13,5	11,2	23,3	32,7	27,9	1,9	
80.000- 99.999 kr. ....	49,5	3,9	20,4	13,1	29,2	37,1	37,1	2,9	
100.000-149.999 kr. ....	61,7	7,0	26,1	16,9	31,6	50,7	43,0	3,5	
150.000 kr. og derover ....	74,4	14,0	43,3	33,1	39,4	53,9	46,4	4,6	
<b>G. Socialgruppe</b>									
Socialgruppe I .....	82,1	18,2	45,0	33,0	43,5	70,4	42,6	6,3	
Socialgruppe II .....	80,2	9,4	40,3	27,4	38,5	60,8	48,2	3,1	
Socialgruppe III .....	54,5	3,4	22,4	16,3	25,2	32,9	31,7	2,6	
Socialgruppe IV .....	50,7	4,5	20,3	12,7	29,8	38,0	31,8	3,2	
Socialgruppe V .....	35,7	0,7	10,5	9,6	19,8	25,6	29,5	2,6	
<b>H. Alle</b>									
Alle .....	48,8	3,2	18,0	13,9	23,5	37,0	29,2	2,7	

TRANSLATION - Columns 74-81: art - museum - library - sport; 74: interested in art; 75: member of art society; 76-78: have this season been to; 76: art exhibition; 77: art museum; 78: other museum; 79: visit library; 80-81: do you practise sport (exercise)?; 80: yes; 81: yes, but not for the time being. - Rows: see first page of table.



Tabel 15.1 Den voksne befolknings deltagelse i forskellige kulturaktiviteter, 1975 (fortsat)  
 The adult population's participation in selected cultural activities, 1975 (continued)

	Religiøs virksomhed								Antal
	Medlem af		Går De ofte i kirke?						sva-
	folke-	andet	Nej,	Kun	Af	Et par	En	Ville	ner
	kir-	tros-	aldrig	til	og	gange	gang	melde	
	ken	sam-	:	højti-	til	pr.	om	sig ind:	
		fund	:	derne	:	måned	ugen	i fol-	
								kekirken:	
	82	83	84	85	86	87	88	89	90
	Pct.								Antal
<b>A. Køn</b>									
Mænd .....	92,5	2,1	55,5	19,8	18,3	3,7	1,7	50,3	1867
Kvinder .....	94,7	2,1	46,3	20,9	24,6	5,0	2,3	64,0	1856
<b>B. Alder</b>									
16-19 år .....	94,5	1,4	63,5	21,4	12,4	0,3	1,1	37,3	278
20-29 år .....	92,3	1,7	62,0	22,2	13,1	0,9	1,0	42,5	798
30-39 år .....	92,8	2,5	53,1	21,0	22,2	1,8	0,9	51,4	676
40-49 år .....	93,7	2,1	46,9	21,7	25,4	4,1	0,8	59,5	576
50-59 år .....	94,2	2,0	46,6	23,1	22,0	5,8	1,7	64,5	548
60-69 år .....	94,5	2,6	45,4	17,2	27,0	6,7	3,4	71,5	456
70 år og derover .....	94,9	2,1	36,8	14,0	29,0	12,5	6,1	75,3	391
<b>C. Stilling</b>									
Selvstændig landmand .....	97,7	1,5	26,0	21,7	35,8	14,1	0,7	80,5	120
Selvstændig i øvrigt .....	88,2	6,0	51,4	25,2	18,3	1,3	1,5	58,0	223
Medhjælpende ægtefælle ....	96,1	3,9	25,3	26,5	35,5	11,5	1,2	80,3	83
Arbejder, faglært .....	95,4	1,0	59,2	22,6	15,0	2,1	-	41,5	247
Arbejder, ufaglært .....	94,4	1,6	54,6	24,2	18,3	1,5	0,6	56,5	524
Funktionær, tjenestemand ..	92,3	1,1	56,1	20,1	19,4	2,3	1,3	48,2	956
Studerende .....	89,1	2,8	67,6	18,5	9,2	1,3	2,6	26,6	143
Pensionist .....	94,4	2,3	43,1	14,1	27,2	9,7	4,8	70,4	637
Husmor .....	96,2	2,3	42,8	21,8	26,6	5,5	2,6	72,6	530
Arbejdsløs .....	90,2	4,2	58,2	23,8	14,8	1,2	1,3	43,2	135
<b>D. Skoleuddannelse</b>									
Går i skole .....	95,3	1,8	63,7	18,9	15,2	-	1,4	28,3	103
7 års skolegang .....	95,6	1,9	43,6	20,6	26,0	6,6	2,2	67,7	1979
8 års skolegang .....	93,6	2,1	57,5	23,7	15,3	1,5	0,4	51,3	284
9-10 års skolegang .....	95,2	0,9	58,2	23,4	15,0	1,6	1,2	44,3	412
Real-/prøliminæreksamen ...	93,5	1,7	58,5	18,7	18,3	1,8	2,2	50,3	629
Studentereksamen/HF .....	83,6	3,5	62,1	15,1	15,8	2,4	4,0	35,0	272
<b>E. Bymæssighedsgruppe</b>									
Hovedstaden .....	88,6	2,4	65,9	14,0	14,3	2,8	2,7	39,8	509
Hovedstadens forstæder ....	90,2	2,8	70,8	14,6	11,1	1,3	1,8	32,9	437
Større byer .....	94,9	1,9	50,6	21,1	21,4	3,9	1,8	58,8	989
Mindre byer .....	94,9	1,6	44,9	25,6	22,6	4,8	1,3	64,8	485
Bymæssig bebyggelse .....	96,7	1,7	38,9	24,6	27,2	5,9	2,4	68,1	624
Landdistrikter .....	95,6	2,1	37,1	21,7	30,1	7,3	2,0	70,1	671
<b>F. Familiens bruttoindkomst</b>									
Under 20.000 kr. ....	93,2	3,1	47,1	16,1	22,9	9,1	3,6	58,7	300
20.000- 39.999 kr. ....	92,3	1,8	49,2	16,7	23,2	6,5	3,4	64,8	500
40.000- 59.999 kr. ....	92,8	2,5	46,9	23,2	22,1	4,6	2,6	60,5	554
60.000- 79.999 kr. ....	94,9	1,9	51,0	25,1	18,6	3,7	0,8	55,8	542
80.000- 99.999 kr. ....	95,4	2,0	50,5	22,7	22,1	2,8	1,1	55,4	471
100.000-149.999 kr. ....	93,1	1,0	57,5	20,1	18,1	2,5	1,1	46,7	564
150.000 kr. og derover ....	88,6	2,1	59,2	18,1	16,9	2,4	2,5	52,1	180
<b>G. Socialgruppe</b>									
Socialgruppe I .....	83,1	-	49,1	16,8	24,3	4,2	4,6	43,3	65
Socialgruppe II .....	93,7	1,1	53,6	22,6	19,0	2,1	2,3	53,0	196
Socialgruppe III .....	91,1	3,6	47,5	22,3	23,7	4,0	0,9	61,4	581
Socialgruppe IV .....	94,3	1,3	54,7	21,3	18,5	3,9	0,9	47,4	704
Socialgruppe V .....	94,6	1,3	55,6	23,8	18,1	1,3	0,5	54,0	634
<b>H. Alle</b>									
	93,6	2,1	50,8	20,4	21,5	4,4	2,0	57,3	3723

TRANSLATION - Columns 82-89: religion; 82-83: member of; 82: National Church of Denmark; 83: other religious denomination; 84-89: do you often go to church?; 84: no, never; 85: only in connection with church festivals; 86: sometimes; 87: a couple of times monthly; 88: once a week; 89: would you wish to be a member of the National Church if you were not already a member?; 90: number of respondents. - Rows: see first page of table.

Tabel 15.2 Den voksne befolknings døgnrytme hverdage og weekends, 1975  
The adult population's 24-hour pattern on weekdays and in week-ends, 1975

Klokken	A. Hverdage											
	Mænd				Kvinder				Alle			
	Sover	Er ude	Er hjemme	Sover	Er ude	Er hjemme	Sover	Er ude	Er hjemme	Sover	Er ude	Er hjemme
	1	2	3	4	5	6	7	8	9	10	11	12
	100 pct.			100 pct.			100 pct.			100 pct.		
5'00	91	3	6	-	94	3	3	-	92	3	5	-
5'30	87	5	8	-	90	3	7	-	89	4	7	-
6'00	79	7	14	-	83	4	13	-	81	6	13	-
6'30	63	15	22	-	71	7	22	-	67	11	22	-
7'00	46	26	28	-	52	10	38	-	49	18	33	-
7'30	31	38	31	-	36	16	48	-	33	27	40	-
8'00	23	52	25	-	26	25	49	-	25	39	36	-
8'30	14	58	28	-	15	29	56	-	14	44	42	-
9'00	9	62	29	-	9	35	56	-	9	49	42	-
9'30	6	64	30	-	6	39	55	1	6	51	43	1
10'00	5	65	30	-	4	43	53	1	5	54	41	1
10'30	4	68	28	-	3	47	50	-	3	57	40	-
11'00	3	68	29	-	2	48	50	-	3	58	39	-
11'30	3	68	29	-	2	47	51	-	2	58	40	-
12'00	3	64	33	-	2	44	54	-	3	54	43	-
12'30	5	59	36	-	4	41	55	-	5	50	45	-
13'00	9	61	30	-	7	43	50	-	8	52	40	-
13'30	9	63	28	-	7	45	48	-	8	54	38	-
14'00	7	65	28	-	6	45	49	-	7	55	38	-
14'30	5	65	30	-	4	47	49	-	4	56	40	-
15'00	3	65	32	-	3	47	50	-	3	56	41	-
15'30	3	64	33	-	2	46	52	-	2	55	43	-
16'00	2	60	38	-	1	43	56	-	2	51	47	-
16'30	2	49	49	-	1	37	62	-	2	43	55	-
17'00	2	39	59	1	1	30	69	1	2	34	64	1
17'30	2	31	67	1	1	22	77	2	1	27	72	2
18'00	2	24	74	1	1	18	81	2	1	21	78	1
18'30	2	24	74	2	1	18	81	2	2	21	77	2
19'00	2	27	71	6	1	21	78	5	2	24	74	5
19'30	2	29	69	38	1	23	76	40	1	26	73	39
20'00	1	30	69	41	2	25	73	44	2	28	70	43
20'30	2	29	69	38	2	25	73	41	2	27	71	39
21'00	4	29	67	35	4	24	72	37	4	26	70	36
21'30	8	26	66	33	8	22	70	31	8	24	68	32
22'00	15	24	61	27	17	20	63	23	16	22	62	25
22'30	32	20	48	17	34	16	50	15	33	18	49	16
23'00	47	17	36	10	51	11	38	9	49	14	37	9
23'30	64	12	24	3	69	9	22	2	67	10	23	2
24'00	78	8	14	1	81	6	13	-	79	7	14	-
0'30	84	6	10	-	87	5	8	-	86	5	9	-
1'00	88	5	7	-	90	3	7	-	89	4	7	-
1'30	91	4	5	-	92	3	5	-	92	3	5	-

TRANSLATION - A: weekdays; B: week-ends - Columns 1-4: males; 5-8: females; 9-12: total; 1, 5 and 9: asleep; 2, 6 and 10: out; 3-4, 7-8 and 11-12: home; 3, 7 and 11: total; 4, 8 and 12: watching TV.

Tabel 15.2 Den voksne befolknings døgnrytme hverdage og weekends, 1975 (fortsat)  
 The adult population's 24-hour pattern on weekdays and in week-ends, 1975 (continued)

Klokken	B. Weekends											
	Mænd				Kvinder				Alle			
	Sover	Er ude	Er hjemme	Sover	Er ude	Er hjemme	Sover	Er ude	Er hjemme	Sover	Er ude	Er hjemme
	1	2	3	4	5	6	7	8	9	10	11	12
	100 pct.			100 pct.			100 pct.					
5'00	92	4	4	-	91	5	4	-	92	4	4	-
5'30	93	4	3	-	91	5	4	-	92	4	4	-
6'00	91	4	5	-	90	5	5	-	90	5	5	-
6'30	85	6	9	-	87	6	7	-	86	6	8	-
7'00	81	7	12	-	83	7	10	-	82	7	11	-
7'30	70	9	21	-	77	6	17	-	73	8	19	-
8'00	60	12	28	-	66	8	26	-	63	9	28	-
8'30	49	15	36	-	50	9	41	-	50	11	39	-
9'00	36	18	46	-	33	10	57	-	34	14	52	-
9'30	25	21	54	-	18	13	69	-	21	17	62	-
10'00	19	26	55	-	12	17	71	-	15	21	64	1
10'30	12	32	56	-	8	21	71	1	10	26	64	1
11'00	8	37	55	-	6	24	70	1	7	30	63	1
11'30	5	38	57	1	4	23	73	-	5	30	65	1
12'00	4	36	60	1	4	23	73	1	4	29	67	1
12'30	6	32	62	1	3	23	74	-	4	27	69	1
13'00	10	32	58	2	4	23	73	1	7	27	66	2
13'30	12	32	56	3	6	26	68	2	9	29	62	3
14'00	11	37	52	4	5	28	67	3	8	32	60	3
14'30	7	40	53	3	4	32	64	3	5	36	59	3
15'00	5	42	53	4	3	37	60	4	4	39	57	4
15'30	2	43	55	4	2	36	62	5	2	39	59	5
16'00	2	41	57	11	1	34	65	10	2	37	61	10
16'30	1	37	62	14	1	33	66	13	1	35	64	13
17'00	2	33	65	14	1	31	68	13	1	32	67	13
17'30	2	30	68	13	1	27	72	8	1	28	71	10
18'00	1	28	71	7	1	24	75	4	1	26	73	5
18'30	1	26	73	5	1	23	76	2	1	24	75	3
19'00	1	27	72	8	1	24	75	10	1	25	74	8
19'30	2	27	71	44	1	23	76	43	2	25	73	44
20'00	3	27	70	42	1	24	75	50	2	25	73	46
20'30	4	26	70	41	2	22	76	47	3	24	73	45
21'00	5	26	69	41	2	21	77	47	4	23	73	44
21'30	10	25	65	38	5	20	75	43	7	22	71	41
22'00	17	21	62	36	11	18	71	39	14	19	67	37
22'30	32	19	49	25	30	15	55	23	31	17	52	24
23'00	47	17	36	15	49	12	39	11	48	14	38	13
23'30	60	14	26	3	69	10	21	1	65	12	23	2
24'00	74	11	15	-	79	7	14	-	77	8	15	-
0'30	81	9	10	-	84	5	11	-	82	7	11	-
1'00	85	9	6	-	86	5	9	-	85	6	9	-
1'30	89	7	4	-	90	4	6	-	89	5	6	-

Baggrundstal: Absolutte tal

Background data: absolute figures

	Folketal		Middel- folketal	Antal husstande <sup>1)</sup>	Bruttofaktorindkomst		Forbruger- prisindeks
	Pr. 1. januar	Pr. 1. april			Årets priser	1955- priser	
	1	2	3	4	5	6	7
	1.000				Mill.kr.		1964=100
1960 .....	4.566	4.571	4.582	1.550	40.523	35.614	82
1961 .....	4.594	4.599	4.612	1.570	45.375	37.592	85
1962 .....	4.630	4.636	4.648	1.600	50.768	39.698	92
1963 .....	4.666	4.673	4.685	1.620	53.476	39.850	96
1964 .....	4.703	4.709	4.734	1.640	61.071	43.358	100
1965 .....	4.741	4.747	4.760	1.670	68.291	45.542	106
1966 .....	4.779	4.779	4.799	1.710	74.740	46.522	114
1967 .....	4.818	4.823	4.836	1.740	81.868	48.426	122
1968 .....	4.853	4.855	4.865	1.780	89.318	50.628	132
1969 .....	4.877	4.878	4.892	1.815	101.113	54.803	136
1970 .....	4.907	4.912	4.929	1.850	112.591	56.250	145
1971 .....	4.951	4.950	4.964	1.890	123.894	58.326	154
1972 .....	4.976	4.985	4.992	1.930	139.500	60.958	164
1973 .....	5.008	5.017	5.022	1.970	158.910	62.416	179
1974 .....	5.036	5.046	5.045	2.010	182.441	63.577	207
1975 .....	5.054	5.055	5.060	2.050	203.834	62.412	226
1976 .....	5.065	5.067	5.073	2.100	233.110 <sup>x</sup>	65.538 <sup>x</sup>	247
1977 .....	5.080	5.084	5.088	2.140	256.750 <sup>x</sup>	67.356 <sup>x</sup>	274
1978 .....	5.097	5.099		2.190			

1) Beregnede tal.

TRANSLATION - Columns 1-2: population at 1 January and 1 April; 3: mean population; 4: estimated number of households; 5-6: gross domestic product at factor cost (current prices; 1955 prices); 7: consumer price index.

Baggrundstal: 1960 = 100

Background data: 1960 = 100

	Folketal		Middel- folketal	Antal husstande	Bruttofaktorindkomst		Forbruger- prisindeks
	Pr. 1. januar	Pr. 1. april			Årets priser	1955- priser	
	1	2	3	4	5	6	7
	1960 = 100						
1960 .....	100,0	100,0	100,0	100	100,0	100,0	100
1961 .....	100,6	100,6	100,7	101	112,0	105,6	104
1962 .....	101,4	101,4	101,4	103	125,3	111,5	112
1963 .....	102,2	102,2	102,2	105	132,0	111,9	117
1964 .....	103,0	103,0	103,3	106	150,7	121,7	122
1965 .....	103,8	103,9	103,9	108	168,5	127,9	129
1966 .....	104,7	104,6	104,7	110	184,4	130,6	139
1967 .....	105,5	105,5	105,5	112	202,0	136,0	149
1968 .....	106,3	106,2	106,2	115	220,4	142,2	161
1969 .....	106,8	106,7	106,8	117	249,5	153,9	166
1970 .....	107,5	107,5	107,6	119	277,8	157,9	177
1971 .....	108,4	108,3	108,3	122	305,7	163,8	188
1972 .....	109,0	109,1	108,9	125	344,2	171,2	200
1973 .....	109,7	109,8	109,6	127	392,1	175,3	218
1974 .....	110,3	110,4	110,1	130	450,2	178,5	252
1975 .....	110,7	110,6	110,4	132	503,0	175,2	276
1976 .....	110,9	110,9	110,7	135	575,3 <sup>x</sup>	184,0 <sup>x</sup>	301
1977 .....	111,3	111,2	111,0	138	633,6 <sup>x</sup>	189,1 <sup>x</sup>	334
1978 .....	111,6	111,6		141			

TRANSLATION: see above.

Adresser

Tabeller, der ikke er anført med adressehenvisninger, er baseret på materiale fra publikationens udgivere:

Ministeriet for kulturelle anliggender,  
Nybrogade 2,  
1203 København K.  
Tlf. (01) 13 93 01.

Danmarks Statistik,  
Sejrøgade 11,  
2100 København Ø.  
Tlf. (01) 29 82 22.

2 Økonomi

2.4 Statens Kunstfond,  
Sct. Annæ Plads 10 B,  
1250 København K.  
Tlf. (01) 11 36 01.

2.5 Dansk Tipstjeneste A/S,  
Lersø Parkalle 103,  
2100 København Ø.  
Tlf. (01) 29 00 11.

2.13 Amtsrådsforeningen i Danmark,  
Landemærket 10,  
1119 København K.  
Tlf. (01) 11 21 61.

2.17 Institut for Afsætningsøkonomi,  
Handelshøjskolen i København,  
Howitzvej 60,  
2000 København F.  
Tlf. (01) 87 10 46.

2.18 Institut for Presseforskning,  
Danmarks Journalisthøjskole,  
Halmstadgade 11,  
8200 Århus N.  
Tlf. (06) 16 11 22.

--- Kommunernes Landsforening,  
Gyldenløvesgade 11,  
1600 København V.  
Tlf. (01) 12 27 88.

3 Bøger

3.1-3.4 Bibliotekscentralen,  
Telegrafvej 5,  
2750 Ballerup.  
Tlf. (02) 97 55 55.

3 Bøger

3.5 Den danske Forlæggerforening,  
Købmagergade 11,  
1150 København K.  
Tlf. (01) 15 66 88.

3.6 Bibliotekstilsynet,  
Amaliegade 13 B,  
1256 København K.  
Tlf. (01) 13 46 33.

3.7 Statens Kunstfond,  
Sct. Annæ Plads 10 B,  
1250 København K.  
Tlf. (01) 11 36 01.

4 Presse

4.1-4.4,  
4.8-4.9 Dansk Oplagskontrol,  
Frederiksberggade 5,  
1459 København K.  
Tlf. (01) 12 38 10.

4.5 Pressens Årbog, udg. af  
Dansk Pressehistorisk Selskab,  
Junggreensvej 9,  
2000 København F.  
Tlf. (01) 71 71 45.

4.6 Media Scandinavia,  
Danske Reklamebureauers Brancheforening,  
Gammel Strand 44,  
1202 København K.  
Tlf. (01) 13 44 44.

4.7, 4.11 Institut for Afsætningsøkonomi,  
Handelshøjskolen i København,  
Howitzvej 60,  
2000 København F.  
Tlf. (01) 87 10 46.

--- Danske Dagblades Forening,  
Pressens Hus,  
Skindergade 7,  
1159 København K.  
Tlf. (01) 12 21 15.

--- Dansk Magasinpresses Ud giverforening,  
Gothersgade 35,  
1123 København K.  
Tlf. (01) 12 90 25.

--- Dansk Fagpresseforening,  
Borgergade 32,  
1300 København K.  
Tlf. (01) 11 38 13.

4	Presse	6	Film og biografer
---	Distriktsbladenes Sammenslutning, Lille Strandstræde 20, 1254 København K. Tlf. (01) 12 38 40.	6.15	Danske Børnefilmklubber, Bygmestervej 2, 2400 København NV. Tlf. (01) 81 31 19.
---	Den Grafiske Højskole, Glentevej 67, 2400 København NV. Tlf. (01) 10 11 77	---	Fællesrepræsentationen for Danmarks Biografteatre, Bülowsvej 50 A, 1870 København V. Tlf. (01) 37 24 07.
5	Radio & fjernsyn	---	Foreningen af Filmudlejere i Danmark, Bredgade 73, 1260 København K. Tlf. (01) 14 88 61.
5.1-5.3	Radiobranchens Fællesråd, Onsgårdsvej 35, 2900 Hellerup. Tlf. (01) 62 62 64.	---	KODA, Rosenvængets Hovedvej 14, 2100 København Ø. Tlf. (01) 38 97 02.
5.4	Licenskontoret, Danmarks Radio, Valdemarsgade 8, 1665 København V. Tlf. (01) 31 30 76.	7	Teater
5.5-5.13, 5.15-5.20	Danmarks Radio, TV-Byen, Mørkhøjvej 170, 2860 Søborg. Tlf. (01) 67 12 33.	7.1-7.6	Det kgl. Teater og Kapel, Tordenskjoldsgade 3, 1055 København K. Tlf. (01) 14 46 65.
5.14	Socialforskningsinstituttet, Borgergade 28, 1300 København K. Tlf. (01) 13 98 11.	7.7	Århus Teater, Skolegade 9, 8000 Århus C. Tlf. (06) 12 07 22.
6	Film & biografer	7.7	Aalborg Teater, Jernbanegade 9-11, 9000 Ålborg. Tlf. (08) 12 27 44.
6.1-6.4	Det danske Filminstitut, Det danske Filmmuseum, St. Søndervoldstræde, 1419 København K. Tlf. (01) 57 65 00.	7.7	Odense Teater, Jernbanegade, 5000 Odense C. Tlf. (09) 13 21 09.
6.2, 6.4	Statens Filmcentral, Vestergade 27, 1456 København K. Tlf. (01) 13 26 86.	7.8	Den storkøbenhavnske Landsdelsscene, Hvidkildevej 64, 2400 København NV. Tlf. (01) 10 16 22.
6.4, 6.8	Statens Filmcensur, Meldahlsgade 5, 1613 København V. Tlf. (01) 15 96 39.	7.11	Teaterrådet, Frederiksborggade 20, 1360 København K. Tlf. (01) 15 10 81.
6.15	Sammenslutningen af danske Filmklubber, Vesteralle 15, 8000 Århus C. Tlf. (06) 13 31 01.		

## Bilag

## Adresser

7	Teater	8	Musik
7.12	ARTE, Hvidkildevej 64, 2400 København NV. Tlf. (01) 10 16 22.	---	Statens Musikråd, Nybrogade 2, 1203 København K. Tlf. (01) 13 93 01.
7.12	Danmarks Teaterforeninger, Frederiksborggade 20, 1360 København K. Tlf. (01) 15 42 28.	---	KODA, Rosenvængets Hovedvej 14, 2100 København Ø. Tlf. (01) 38 97 02.
7.13	Dansk Amatør Teater Samvirke, Postbox 70, 6300 Gråsten. Tlf. (04) 65 11 03.	---	Landssekretariatet for Dansk Amatørmusik, Postbox 235, 8100 Århus C. Tlf. (06) 19 80 99.
7.14	Udvalget for børneteater og opsøgende teater, Nybrogade 2, 1203 København K. Tlf. (01) 13 93 01.	---	Det danske Jazzcenter, Borupsvej 66, 4683 Rønnede. Tlf. (03) 71 13 27.
8	Musik	9	Billedkunst
8.1-8.2	Sønderjyllands Symfoniorkester, Skovvej 16, 6400 Sønderborg. Tlf. (04) 42 61 61.	9.1	Statens Museum for Kunst, Sølvgade, 1307 København K. Tlf. (01) 11 21 26.
8.1-8.2	Aarhus By-Orkester, Jydsk Symfonisk Orkester, Havnegade 16, 8000 Århus C. Tlf. (06) 12 74 22.	9.1	Ny Carlsberg Glyptotek, Dantes Plads, 1556 København V. Tlf. (01) 12 10 65.
8.1-8.2	Aalborg By-Orkester, Nordjysk Symfoniorkester, Aalborghallen, 9000 Ålborg. Tlf. (08) 13 19 55.	9.1	Louisiana, Gl. Landevej 13, 3050 Humlebæk. Tlf. (03) 19 07 19.
8.1-8.2	Sjællands Symfoniorkester, Bernstorffsgade 9, 1577 København V. Tlf. (01) 11 08 12.	9.1	Den frie Udstilling, Oslo Plads, 2100 København Ø. Tlf. (01) 12 28 03.
8.1-8.2	Odense Byorkester, Kongensgade 68, 5000 Odense C. Tlf. (09) 12 93 57.	9.2	Statens Kunstfond, Sct. Annæ Plads 10 B, 1250 København K. Tlf. (01) 11 36 01.
8.3	Statens Kunstfond, Sct. Annæ Plads 10 B, 1250 København K. Tlf. (01) 11 36 01.	---	Foreningen af danske Kunstmuseer i Provinsen, Postbox 26, 4000 Roskilde. Tlf. (03) 36 72 11.

10	Biblioteker	11	Museer & arkiver
10.1-10.4	Bibliotekstilsynet, Amaliegade 13 B, 1256 København K. Tlf. (01) 13 46 33.	11.6	Landsarkivet for Nørrejylland, Lille Sct. Hansgade 5, 8800 Viborg. Tlf. (06) 62 17 88.
10.2, 10.8-10.11	Biblioteksårbogen, Bibliotekscentralen, Telegrafvej 5, 2750 Ballerup. Tlf. (02) 97 55 55.	11.6	Landsarkivet for de Sønderjyske landsdele, Haderslevvej 45, 6200 Åbenrå. Tlf. (04) 62 58 58.
10.5-10.7	Socialforskningsinstituttet, Borgergade 28, 1300 København K. Tlf. (01) 13 98 11.	---	Erhvervsarkivet, Vester Allé 12, 8000 Århus C. Tlf. (06) 12 85 33.
10.9	Det kongelige Bibliotek, Christians Brygge 8, 1219 København K. Tlf. (01) 15 01 11.	---	Dansk Kulturhistorisk Museumsforening, Postbox 26, 4000 Roskilde. Tlf. (03) 36 72 11.
10.10	Statsbiblioteket, Universitetsparken, 8000 Århus C. Tlf. (06) 12 20 22.	---	Museumstjenesten, Sjørupvej 1, Lysgård, 8800 Viborg. Tlf. (06) 66 76 66.
11	Museer & arkiver	12	Religiøs aktivitet
11.1-11.4	Nationalmuseet, Frederiksholms Kanal 12, 1220 København K. Tlf. (01) 13 44 11.	12.1	Københavns statistiske kontor, Nyropsgade 7, 1602 København V. Tlf. (01) 11 51 00.
11.5	Statens Museumsnævn, Nybrogade 2, 1203 København K. Tlf. (01) 13 93 01.	12.4	Kirkeministeriet, Frederiksholms Kanal 21, 1220 København K. Tlf. (01) 14 62 63.
11.6	Rigsarkivet, Rigsdagsgården 9, 1218 København K. Tlf. (01) 12 38 78.	13	Idræt & friluftsliv
11.6	Landsarkivet for Sjælland, Lolland-Falster og Bornholm, Jagtvej 10, 2200 København N. Tlf. (01) 39 35 20.	13.1	Dansk Idræts-Forbund, Brøndby Stadion 20, 2600 Glostrup. Tlf. (02) 45 55 55.
11.6	Landsarkivet for Fyn, Jernbanegade 36, 5000 Odense. Tlf. (09) 12 58 85.	13.1	De danske Skytte-, Gymnastik- og Idrætsforeninger, Strandgade 8, 1401 København K. Tlf. (01) 57 78 22.
		13.1	De danske Gymnastik- og Ungdomsforeninger, Brummersvej 10, Mølholm, 7100 Vejle. Tlf. (05) 82 66 96.



## Bilag

## Adresser

13 Idræt & friluftsliv

13.1 Dansk Firmaidræts Forbund,  
Taasinge-Hallen,  
5700 Svendborg.  
Tlf. (09) 22 55 92.

13.4 Friluftsrådet,  
Kjeld Langes Gade 14,  
1367 København K.  
Tlf. (01) 13 44 01.

14 Uddannelser

14.1 Danmarks Journalisthøjskole,  
Halmstadgade 11,  
8200 Århus N.  
Tlf. (06) 16 11 22.

14.2 Det kgl. Teater  
Tordenskjoldsgade 3,  
1055 København K.  
Tlf. (01) 14 46 65.

14.3 Statens Teaterskole,  
Holger Danskes Vej 28,  
2000 København F.  
Tlf. (01) 86 63 12.

14.4 Odense Teaters Skuespillerskole,  
Jernbanegade,  
5000 Odense C.  
Tlf. (09) 13 21 09.

14.4 Århus Teaters Skuespillerskole,  
Skolegade 9,  
8000 Århus C.  
Tlf. (06) 12 07 22.

14.5 Det kgl. danske Musikkonservatorium,  
Niels Brocks Gade 1,  
1574 København V.  
Tlf. (01) 12 42 74.

14.5 Det jyske Musikkonservatorium,  
Fuglesangs Allé 26,  
8210 Århus V.  
Tlf. (06) 15 53 88.

14.5 Vestjysk Musikkonservatorium,  
Islandsgade 50,  
6700 Esbjerg.  
Tlf. (05) 12 61 00.

14.5 Det fynske Musikkonservatorium,  
Islandsgade 2,  
5000 Odense.  
Tlf. (09) 11 06 63.

14 Uddannelser

14.5 Nordjysk Musikkonservatorium,  
Sohngårdsholm,  
9000 Ålborg.  
Tlf. (08) 12 77 44.

14.6-14.7 Det kgl. danske Kunstakademi,  
Kunstakademiets skoler,  
Kongens Nytorv 1,  
1050 København K.  
Tlf. (01) 12 68 60.

14.7 Arkitektskolen i Århus,  
Nørreport 20,  
8000 Århus C.  
Tlf. (06) 13 08 22.

14.8 Danmarks Biblioteksskole,  
Birketinget 6,  
2300 København S.  
Tlf. (01) 58 60 66.

14.10 Undervisningsministeriet,  
Direktoratet for Folkeskolen,  
Folkeoplysning, Seminarier m.v.,  
Frederiksholms Kanal 26,  
1220 København K.  
Tlf. (01) 15 47 57.

--- Den danske Filmskole,  
St. Søndervoldstræde,  
1419 København K.  
Tlf. (01) 57 65 00.

15 Fritidsundersøgelsen

15.1-15.2 Socialforskningsinstituttet,  
Borgergade 28,  
1300 København K.  
Tlf. (01) 13 98 11.

## Stikordsregister

Henvisningerne angiver tabel-nr. Ved henvisninger til tabel 15.1 er i parentes angivet kolonne-nr.

Amtskommuner, udgifter ..... 2.7-2.8, 2.10-2.13  
 Annonceomsætning, pressens ..... 2.17-2.18  
 Arkitektskoler,  
 - , elever og eksaminer ..... 14.7  
 - , statsudgifter ..... 14.9  
 Arkiver, statens ..... 11.6  
 ARTE ..... 7.12  
 Aviser, se Dagspresse  
 Ballet,  
 - , besøg (kol. 43, 50) ..... 15.1  
 - , Det kgl. Teater ..... 7.1-7.4  
 - , fjernsyn (kol. 34) ..... 15.1  
 - , statstilskud ..... 7.10-7.11  
 - , uddannelser ..... 14.2  
 Bibliotek, Det kgl. .... 10.9, 10.11  
 Biblioteker,  
 - , folkebiblioteker ..... 10.1-10.7  
 - , forskningsbiblioteker ..... 10.8-10.11  
 - , uddannelser ..... 14.8-14.9  
 Biblioteksafgiften ..... 3.6  
 Biblioteksskole, Danmarks,  
 - , elever og eksaminer ..... 14.8  
 - , statsudgifter ..... 14.9  
 Bibliotekstilsynet ..... 3.6, 10.1-10.4  
 Billedhugger-skole, Kunstakademiets ..... 14.6  
 Billedkunst,  
 - , kunstmuseer ..... 9.1  
 - , kunststillinger ..... 9.1  
 - , tilskud fra kunstfonden ..... 9.2  
 - , tipsmidler ..... 2.6  
 - , uddannelser ..... 14.6  
 Biografer,  
 - , antal biograf-sale m.v. .... 6.9-6.12  
 - , besøg (kol. 26-30) ..... 15.1  
 - , fordelt på kommuner ..... 6.10-6.12  
 - , regnskaber ..... 6.14  
 - , rejsebiografer m.v. .... 6.13  
 Bøger,  
 - , antal udkomne ..... 3.1-3.4  
 - , bibliotekernes bogbestand 10.2-10.3, 10.8-10.11  
 - , forlagernes salg ..... 3.5  
 - , læsning (kol. 6-10) ..... 15.1  
 - , lønmodtagernes køb ..... 2.16  
 - , privates bogbestand (kol. 1-5) ..... 15.1  
 Bånd,  
 - , folkebibliotekerne ..... 10.4  
 - , private (kol. 61-63) ..... 15.1

### Båndoptagere,

- , bestand og salg ..... 5.1-5.2  
 - , husstandsdekning (kol. 60) ..... 5.3, 15.1

### Dagspresse,

- , annoncer ..... 2.17-2.18, 4.5  
 - , antal dagblade og oplag ..... 4.1-4.5  
 - , ejerformer ..... 4.5  
 - , husstandsdekning ..... 4.12  
 - , læsning (kol. 11-20) ..... 15.1  
 - , politisk tilhørsforhold ..... 4.3-4.4

### Distriktspresse,

- , annoncer ..... 2.17-2.18, 4.7  
 - , antal distriktsblade og oplag ..... 4.6-4.7  
 - , ejerformer ..... 4.5  
 - , husstandsdekning ..... 4.12  
 - , læsning (kol. 21-23) ..... 15.1  
 Døgnrytme ..... 15.2

### Fagpresse,

- , annoncer ..... 2.17-2.18, 4.11  
 - , antal fagblade ..... 4.10  
 - , oplag ..... 4.11

### Film,

- , censurforhold ..... 6.8  
 - , fjernsynsforeviste ..... 5.13  
 - , nationalitet ..... 6.6-6.7  
 - , premierer, udenlandske film ..... 6.1  
 - , produktion, danske film ..... 6.1  
 - , statstilskud ..... 2.1-2.3, 6.3-6.4  
 - , udlejning ..... 6.2, 6.5  
 Filmcensur, Statens ..... 6.4, 6.8  
 Filmcentral, Statens ..... 6.2, 6.4  
 Filmfonden ..... 6.3  
 Filminstitut, Det danske ..... 6.3  
 Filmklubber ..... 6.15  
 Filmmuseum, Det danske ..... 6.2, 6.4  
 Filmskole, Den danske ..... 6.3, 14.9  
 Firmaidrætsforbund, Dansk ..... 13.1

### Fjernsyn,

- , bestand og salg ..... 5.1-5.2  
 - , døgnrytme ..... 15.2  
 - , foreviste spillefilm ..... 5.13  
 - , husstandsdekning ..... 5.3  
 - , licensantal ..... 5.4  
 - , licenssatser ..... 5.5  
 - , seere (kol. 31-39) ..... 5.16, 15.1  
 - , sendetid ..... 5.6, 5.11-5.12  
 - , tidsforbrug ..... 5.14-5.15, 5.18

### Folkebiblioteker,

- , antal og dekning ..... 10.1  
 - , benyttelse (kol. 79) ..... 10.5-10.7, 15.1  
 - , kommunale udgifter ..... 2.9, 2.13, 10.2  
 - , plader og bånd ..... 10.4

- Folkebiblioteker (fortsat)
- , skolebiblioteker ..... 10.3
  - , statsudgifter ..... 2.1-2.3, 10.2
  - , virksomhed ..... 10.2
- Folkekirken,
- , aktivitet og inddeling ..... 12.1-12.3
  - , indtægter ..... 12.4
  - , kirkegang (kol. 84-88) ..... 15.1
  - , medlemskab (kol. 82, 89) ..... 15.1
- Forbrugsundersøgelser ..... 2.15-2.16
- Forfatterfond, Dansk ..... 3.6
- Forskningsbiblioteker,
- , antal og virksomhed ..... 10.8-10.11
  - , statsudgifter ..... 2.1-2.3
- Friluftsliv,
- , kommunale tilskud ..... 13.3
  - , organisationer ..... 13.4
  - , tipsmidler ..... 2.5
- Friluftsrådet ..... 13.4
- Fritidsundersøgelsen 1975 ..... 15.1-15.2
- Fritidsundervisning ..... 14.10
- Glyptoteket, Ny Carlsberg ..... 9.1
- Grammofoner,
- , bestand og salg ..... 5.1-5.2
  - , husstandsdekning (kol. 59) ..... 5.3, 15.1
  - , pladesamling på biblioteker ..... 10.4
- Gymnastik- og Ungdomsforeninger, De danske .. 13.1
- Idræt,
- , anlæg ..... 13.2
  - , hovedorganisationer ..... 13.1
  - , kommunale udgifter ..... 13.3
  - , motionsdyrkere (kol. 80-81) ..... 15.1
  - , tipsmidler ..... 2.5
- Idræts-Forbund, Dansk ..... 13.1
- Internationale kulturformål, udgifter .... 2.1-2.3
- Journalisthøjskole, Danmarks,
- , elever og eksaminer ..... 14.1
  - , statsudgifter ..... 14.9
- Kgl., se næste betydende ord
- Kommunale udgifter,
- , folkebiblioteker ..... 10.2
  - , idræt ..... 13.3
  - , museer ..... 11.5
  - , samlede oversigter ..... 2.7-2.13
- Kulturelle Fond, Den ..... 8.4
- Kulturhistoriske museer,
- , antal og besøg ..... 11.1-11.3, 11.5
  - , tilskud ..... 11.4-11.5
- Kulturudgifter,
- , kommunale ..... 2.7-2.13
  - , private ..... 2.14-2.16
  - , statslige ..... 2.1-2.4
- Kunst, Statens Museum for,
- , besøg ..... 9.1
  - , statstilskud ..... 11.4
- Kunstakademi, Det kgl. danske,
- , elever og eksaminer ..... 14.6-14.7
  - , statsudgifter ..... 14.9
- Kunsthåndværk, kunstfondens tilskud ..... 2.4
- Kunstinteresse (kol. 74-75) ..... 15.1
- Kunstmuseer (kol. 77) ..... 9.1, 15.1
- Kunstuddannelser ..... 14.6-14.7
- Kunststillinger (kol. 76) ..... 9.1, 15.1
- Landsarkiverne ..... 11.6
- Landsdelsmuseer ..... 11.2-11.3, 11.5
- Landsdelsorkestre ..... 8.1-8.2
- Landsdelsscener,
- , statstilskud ..... 7.10
  - , virksomhed ..... 7.7-7.9
- Licenser, radio og fjernsyn,
- , antal ..... 5.4
  - , satser og indtægter ..... 5.5
- Litteratur,
- , biblioteksafgift ..... 3.6
  - , bogudgivelser ..... 3.1-3.5
  - , tilskud fra kunstfonden ..... 3.7
  - , tipsmidler ..... 2.6
- Lousiana-museet ..... 9.1
- Lønmodtagerhusstandenes udgifter ..... 2.15
- Magasinpresse,
- , annoncer ..... 2.17-2.18
  - , antal magasiner og oplag ..... 4.8-4.9
  - , husstandsdekning ..... 4.12
  - , læsning (kol. 24-25) ..... 15.1
- Malerskole, Kunstakademiets ..... 14.6
- Museer,
- , antal ..... 11.1-11.3
  - , besøg (kol. 78) ..... 15.1
  - , kommunale tilskud ..... 2.9, 2.13
  - , statstilskud ..... 2.1-2.3, 11.4-11.5
- Musik,
- , båndoptagere ..... 5.1-5.3
  - , Det kgl. Teater og Kapel ..... 7.1-7.6
  - , fjernsyn (kol. 35) ..... 15.1
  - , grammofoner ..... 5.1-5.3
  - , instrument-brug (kol. 67-73) ..... 15.1
  - , kommunale tilskud ..... 2.13
  - , koncert-besøg (kol. 55-58) ..... 15.1
  - , landsdelsorkestre ..... 8.1-8.2
  - , private udgifter ..... 2.16

## Musik (fortsat)

- , radio og fjernsyn ..... 5.7-5.12, 5.16
- , spiller/synger selv (kol. 64-66) ..... 15.1
- , statstilskud ..... 2.1-2.3
- , tilskud fra kulturel fond ..... 8.4
- , tilskud fra kunstfonden ..... 8.3
- , tipsmidler ..... 2.6
- , uddannelser ..... 14.5
- , se også Opera og Operette

## Musikkonservatorier,

- , elever og eksaminer ..... 14.5
- , statsudgifter ..... 14.9

Nationalmuseet ..... 11.1-11.4

## Opera,

- , besøg (kol. 41, 48) ..... 15.1
- , Den jyske ..... 7.9
- , Det kgl. Teater ..... 7.1-7.4
- , fjernsyn (kol. 33) ..... 15.1
- , statstilskud ..... 7.10-7.11
- , uddannelser ..... 14.2

## Operette,

- , besøg (kol. 42, 49) ..... 15.1
- , Det kgl. Teater ..... 7.1-7.4

Oplagskontrol, Dansk ..... 4.1-4.4, 4.8-4.9

## Orkestre,

- , Det kgl. Kapel ..... 7.2-7.4
- , landsdels- ..... 8.1-8.2

Pligtafleveringen ..... 10.11

Privates udgifter, oversigter ..... 2.14-2.17

## Radio,

- , bestand og salg ..... 5.1-5.2
- , Danmarks ..... 5.4-5.13, 5.15-5.20
- , husstandsdekning ..... 5.3
- , licensantal ..... 5.4
- , licenssatser ..... 5.5
- , sendetid ..... 5.6-5.10
- , tidsforbrug ..... 5.14, 5.18
- , voksne radiolyttere ..... 5.19-5.20

Religiøs aktivitet ..... 12.1-12.5

Rigsarkivet ..... 11.6

Skolebiblioteker..... 10.3

## Skuespilleruddannelse,

- , Det kgl. Teater ..... 14.2
- , Odense og Århus Teater ..... 14.3
- , Statens Teaterskole ..... 14.4
- , statsudgifter ..... 7.10, 14.9

Skytte-, Gymnastik- og Idrætsforen., De danske 13.1

Statens, se næste betydende ord

Statsbiblioteker ..... 10.10-10.11

## Statsudgifter,

- , Det kgl. Teater ..... 7.6
- , film ..... 6.3-6.4
- , folkebiblioteker ..... 3.6, 10.2
- , folkekirken ..... 12.4
- , forskningsbiblioteker ..... 10.8-10.10
- , museer og arkiver ..... 11.4-11.6
- , musik ..... 8.4
- , samlede oversigter ..... 2.1-2.3
- , teatre ..... 7.10-7.11
- , uddannelser ..... 14.9

## Teater,

- , abonnementsordninger ..... 7.12
- , amatørteater ..... 7.13
- , besøg (kol. 40-53) ..... 15.1
- , børneteater ..... 7.10-7.11, 7.14
- , Det kgl. .... 2.1-2.3, 7.1-7.6
- , fjernsyn (kol. 32) ..... 15.1
- , kommunale tilskud ..... 2.13
- , landsdelsscener ..... 7.7-7.8
- , opsøgende teater ..... 7.14
- , publikumsorganisationer (kol. 54) . 7.12, 15.1
- , statstilskud ..... 2.1-2.3, 7.10-7.11
- , tipsmidler ..... 2.6
- , turnerende teater ..... 7.10-7.11
- , uddannelser ..... 7.10, 14.2-14.4

Teaterrådet, indstillinger ..... 7.11

Teaterskole, Statens ..... 14.3

Tidsskrifter, se Fagpresse

## Tipstjeneste, Dansk,

- , kulturministeriets andel ..... 2.6
- , samlet oversigt ..... 2.5

## Trossamfund, anerkendte,

- , antal og aktivitet ..... 12.5
- , medlemskab (kol. 83) ..... 15.1

TV, se Fjernsyn

## Ugeblade, se Magasiner

## Uddannelser,

- , arkitektskoler ..... 14.7
- , Biblioteksskole, Danmarks ..... 14.8
- , billedhuggerskole ..... 14.6
- , Journalisthøjskole, Danmarks ..... 14.1
- , malerskole ..... 14.6
- , musikkonservatorier ..... 14.5
- , skuespilleruddannelser ..... 14.4
- , statsudgifter ..... 2.1-2.3, 14.9
- , Teater, Det kgl. .... 14.2
- , Teaterskole, Statens ..... 14.3

Zoologiske haver ..... 11.1-11.3