Nationalregnskabs-statistik 1990

National Accounts 1990

DANMARKS
STATISTIK

Da.23
523
21

Nationalregnskabsstatistik 1990

Udgivet af Danmarks Statistik
Februar 1992
10. årgang
ISBN 87-501-0832-8
ISSN 0108-8173
Pris: 187,00 kr. inkl. 25% moms
Oplag: 650
Danmarks Statistiks trykkeri, København

Signaturforklaring

» Gentagelse
- Nul
0, 0,0 } Mindre end ½ af den anvendte enhed
• Tal kan efter sagens natur ikke forekomme
. . Oplysning for usikker til at angives
. . . Oplysning foreligger ikke
* Foreløbige eller anslåede tal
—— Vandret eller lodret streg markerer databrud i en tidsserie. Oplysninger fra før og efter databruddet er ikke fuldt sammenlignelige
/ / Databrud i diagrammer
i.sk. Ikke sæsonkorrigeret
sk. Sæsonkorrigeret
r Reviderede tal

Som følge af afrundinger kan summen af tallene i tabellerne afvige fra totalen.

Symbols

» Repetition
- Nil
0, 0,0 } Less than half the final digit shown
• Not applicable
. . Available information not conclusive
. . . Data not available
* Provisional or estimated figures
—— Horizontal or vertical line indicates break in a series, which means that data before and after break in a series are not not fully comparable
/ / Break in a series (in diagrams)
i.sk. Not seasonally adjusted
sk. Seasonally adjusted
r Revised figures

Due to rounding, the figures given for individual items do not necessarily add up the corresponding totals shown.

DANMARKS STATISTIK
10 APR. 1992
BIBLIOTEK

© **Danmarks Statistik 1992**

Enhver form for hel eller delvis gengivelse eller mangfoldiggørelse af denne publikation, uden skriftligt samtykke fra Danmarks Statistik, er forbudt efter gældende lov om ophavsret.

Undtaget herfra er citatretten, der giver ret til at citere, med angivelse af denne publikation som kilde, i overensstemmelse med god skik og i det omfang, som betinges af formålet.

F O R O R D

I fortsættelse af tidligere årspublikationer udsendes hermed "Nationalregnskabsstatistik 1990", der indeholder endelige tal for årene frem til og med 1988 og foreløbige tal for årene 1989 og 1990.

Årspublikationens tal er i overensstemmelse med oktoberversionen 1991 af nationalregnskabet, der er offentliggjort i "Nationalregnskab, offentlige finanser og betalingsbalance" (Statistiske Efterretninger), og de erstatter alle hidtil offentliggjorte tal for de omhandlede år.

Mens oversigtstabellerne som hovedregel indeholder tal for alle årene tilbage til 1966, bringes de detaljerede tabeller vedrørende erhvervenes produktionsforhold og beskæftigelse fra og med "Nationalregnskabsstatistik 1988" alene for det seneste endelige år, dvs. i nærværende publikation 1988. For tidsserier af disse detaljerede tal henvises til "Nationalregnskabsstatistik 1987" og "Nationalregnskabsstatistik 1983", der tilsammen dækker hele perioden fra 1966 til og med 1985. Endvidere er disse serier i lighed med alle andre nationalregnskabsserier indlagt i DSTB (Danmarks Statistiks Tidsserie Databank).

De institutionelle sektorregnskaber foreligger fra og med 1971. Opdelingen af den ikke-finansielle private sektor i en selskabssektor og en husholdningssektor foreligger dog først fra og med 1981. I forhold til tidligere offentliggjorte tal er der for hele perioden foretaget en nyberegning af rentebetalingernes fordeling på selskabs- og husholdningssektor.

I forbindelse med det endelige nationalregnskab udarbejdes der årligt input-output tabeller. Nationalregnskabsstatistik 1990 indeholder en summarisk version af input-output tabellen for 1988, mens årspublikationen "Input-output tabeller og analyser" giver en mere detaljeret omtale af disse tabeller samt af de såkaldte input-output multiplikatorer, der blandt andet viser virkningerne på import, beskæftigelse og energiforbrug af givne ændringer i de endelige efterspørgsler m.v.

Der gøres opmærksom på, at betegnelserne endelig og foreløbig mere refererer til beregningsmetodernes og datagrundlagets karakter end til det forhold, at de endelige tal er fastlagt en gang for alle. Således influerer for eksempel skiftet af basisår for fastprisberegningerne på de reale vækstrater m.v., ligesom det med adskillige års mellemrum kan komme på tale at foretage en egentlig revision af de hidtil udsendte tal.

Publikationen er udarbejdet i Danmarks Statistiks 6. kontor under redaktion af afdelingsleder Ulla Andersen.

Danmarks Statistik i december 1991

Hans E. Zeuthen

Bent Thage

P R E F A C E

"Nationalregnskabsstatistik 1990" is the latest in the series of annual publications containing Danish national accounts statistics, this time with the final results for 1966-1988 and preliminary results for 1989 and 1990.

The contents of this edition comply with the October 1991 version of the national accounts published in "Nationalregnskab, offentlige finanser og betalingsbalance" (National accounts, public finance and balance of payments) which is issued in the series "Statistiske Efterretninger" (Statistical News). The figures appearing in this publication replace all earlier published figures for the same years.

Whereas the summary tables as the main rule contain figures for the whole period since 1966, detailed tables related to production and employment by industry are since the 1988 edition shown only for the latest final year. For time series of detailed data by industry readers are referred to "Nationalregnskabsstatistik 1987" and "Nationalregnskabsstatistik 1983", which together cover the whole period 1966-1985. Furthermore these as well as all other national accounts series are found in DSTB (Danmarks Statistik's time-series data bank).

Tables for the institutional sectors cover the period since 1971. The subdivision of the non-financial private sector into sectors for corporate and quasi-corporate enterprises and for households is available only from 1981. The distribution of net interest payments between these two sectors has been revised in this edition.

Annual input-output tables are compiled in connection with the final national accounts, and the publication contains a summary version of the input-output table for 1988. The annual publication "Input-output tabeller og analyser" gives a more thorough description of these tables and it also contains detailed tables concerning input-output multipliers, which show the effects of specified changes in final uses etc. on imports, employment and energy consumption.

The distinction between the words final and preliminary refers more to the nature of the compilation methods and of the data basis than to whether or not the figures will remain entirely unchanged. For instance, the change of base year in the constant-price calculations affects final results for real growth rates, and after a number of years it may even be decided to undertake a large-scale revision of earlier published data.

This publication was prepared by Danmarks Statistik's sixth division and edited by Ms. Ulla Andersen.

Danmarks Statistik, December 1991

Hans E. Zeuthen

Bent Thage

Indholdsfortegnelse

			Side
Kapitel 1		Baggrund og principper	13
	1.1	Hvad er nationalregnskabsstatistik?	13
	1.2	Nationalregnskabets publicering	13
	1.3	Om system og dokumentation	14
	1.4	Beregningssystemet i løbende priser	15
	1.5	Beregningerne i faste priser	18
	1.6	Nationalregnskabsarbejdets udvikling i Danmark	21
	1.7	Nationalregnskabssystemer og det internationale nationalregnskabssamarbejde	23
	1.8	Serviceopgaver	24
Kapitel 2		Oversigtstabeller	25
		Hovedkonti	26
		Erhvervstabeller og beskæftigelse	36
		Privat konsum og investering	48
Kapitel 3		Figurer og vækstprocenter	50
	3.1	Figurer og vækstprocenter	50
	3.2	Beregning af den reale nationalindkomst	50
	3.3	Beregning af lønkvoter	51
		Figurer	52
		Vækstprocenter	58
Kapitel 4		Institutionelle sektorer	70
	4.1	Institutionelle enheder	70
	4.2	Offentlige og private sektor	71
	4.3	Opdelingen af den private sektor	72
	4.4	Beregningen af tallene	73
	4.4.1	Udlandet, offentlig og privat sektor	73
	4.4.2	Finansiel og ikke-finansiel privat sektor	73
	4.4.3	Den ikke-finansielle selskabssektor og husholdningssektoren	74
		Tabeller	76
Kapitel 5		Detaljerede økonomiske erhvervstabeller	99
	5.1	Klassifikation af erhvervene	99
	5.2	Markedsmæssig og ikke-markedsmæssig aktivitet	99
	5.3	Offentlige tjenester	99
	5.4	Imputerede finansielle tjenester	100
	5.5	Erhvervsenhed	100
	5.6	Sammenhængen mellem begreberne	100
		Tabeller	102
Kapitel 6		Beskæftigelse	108
	6.1	Afgrænsning	108
	6.2	Det statistiske grundlag	108
		Tabeller	111
Kapitel 7		Privat konsum og investering	115
	7.1	Privat konsum	115
	7.2	De faste bruttoinvesteringer	117
		Tabeller	118
Kapitel 8		Input-output tabel 1988	128
		Tabeller	130
Bilag 1		Nationalregnskabets erhvervsklassifikationer	132
Bilag 2		Klassifikationer af det private konsum	135
Bilag 3		Ordforklaringer	137
Bilag 4		Tidligere publikationer om nationalregnskabet udsendt af Danmarks Statistik	140
Bilag 5		Danmarks Statistik informerer	141
Bilag 6		Danmarks Statistiks publikationer	142

CONTENTS

			Page
Chapter 1		Background and principles	13
	1.1	What are the national accounts?	13
	1.2	Publication concerning national accounts	13
	1.3	System and documentation	14
	1.4	Current-price calculations	15
	1.5	Constant-price calculations	18
	1.6	A historic outline of the work on the Danish national accounts	21
	1.7	National accounts systems and international co-operation	23
	1.8	Possibilities of individual paid service	24
Chapter 2		Summary tables	25
		Simplified accounts for the nation	26
		Kind-of-activity tables and employment	36
		Private final consumption expenditure and capital formation	48
Chapter 3		Charts and growth rates	50
	3.1	Charts and growth rates	50
	3.2	Compilation of real gross national income	50
	3.3	Compilation of wage shares	51
		Charts	52
		Growth rates	58
Chapter 4		Institutional sectors	70
	4.1	Institutional units	70
	4.2	General government sector and private sector	71
	4.3	Break-down of private sector	72
	4.4	Compilation methods	73
	4.4.1	Rest of the world, general government sector and private sector	73
	4.4.2	Financial and non-financial private sector	73
	4.4.3	Break-down of non-financial private sector	74
		Tables	76
Chapter 5		Detailed economic tables by kind of activity	99
	5.1	Classification by kind of activity	99
	5.2	Market services and non-market services	99
	5.3	Producers of government services	99
	5.4	Imputed bank service charges	100
	5.5	Kind-of-activity unit	100
	5.6	Concepts	100
		Tables	102
Chapter 6		Employment	108
	6.1	Concepts	108
	6.2	Statistical basis	108
		Tables	111
Chapter 7		Private consumption expenditure and capital formation	115
	7.1	Private final consumption expenditure	115
	7.2	Gross fixed capital formation	117
		Tables	118
Chapter 8		Input-output table for 1988	128
		Tables	130
Annex 1		The kind-of-activity classifications used for the national accounts	132
Annex 2		Classification of private final consumption expenditure	135
Annex 3		Glossary	137
Annex 4		List of publications on national accounts statistics	140
Annex 5		Information about Danmarks Statistik	141
Annex 6		Publications issued by Danmarks Statistik	142

FORTEGNELSE OVER FIGURER OG TABELLER

Figurer

		Side
Figur 1.1	Skematisk oversigt over nationalregnskabets varebalancer	17
Figur 3.1	Bruttonationalproduktet i markedspriser 1966-1990. Indeks 1980=100	54
Figur 3.2	Bruttonationalproduktet i markedspriser 1966-1990. Årlig stigning i procent	54
Figur 3.3	Import og eksport af varer og tjenester 1966-1990. Årets priser	55
Figur 3.4	Privat konsum, kollektivt konsum og faste bruttoinvesteringer 1966-1990. 1980-priser	55
Figur 3.5	Privat konsum, kollektivt konsum, faste bruttoinvesteringer og bruttofaktorindkomst 1966-1990. 1980-priser. Årlig stigning i procent	56
Figur 3.6	Bruttofaktorindkomsten fordelt på erhvervshovedgrupper 1966-1990. Årets priser. Procentvis fordeling	57
Figur 3.7	Bruttofaktorindkomst og samlet beskæftigelse i udvalgte erhverv i alt 1966-1990. 1980-priser og antal beskæftigede. Årlig stigning i procent	57
Figur 3.8	Bruttonationalprodukt i markedspriser og real, disponibel bruttonationalindkomst 1966-1990. 1980-priser	58
Figur 3.9	Bruttonationalprodukt i markedspriser og real, disponibel bruttonationalindkomst 1966-1990. 1980-priser. Årlig stigning i procent	58
Figur 3.10	Den samlede lønkvote og den samlede standardberegnede lønkvote (1980-vægte) 1966-1990	59

Tabeller

Tabel 2.1.A	Konto for varer og tjenester 1966-1990. Årets priser	26
Tabel 2.1.B	Konto for varer og tjenester 1966-1990. 1980-priser	27
Tabel 2.2	Produktionskonto 1966-1990	28
Tabel 2.3	Konto for indkomstdannelsen 1966-1990	29
Tabel 2.4	Konto for indkomstfordelingen 1966-1990. Årets priser	30
Tabel 2.5	Indkomstanvendelseskonto 1966-1990. Årets priser	31
Tabel 2.6	Kapitalkonto 1966-1990. Årets priser	31
Tabel 2.7	Konto for transaktioner med udlandet 1966-1990. Årets priser	32
Tabel 2.8	Produktionsværdi i basispriser fordelt på erhvervshovedgrupper 1973-1990. Årets priser	34
Tabel 2.9	Produktionsværdi i basispriser fordelt på erhvervshovedgrupper 1973-1990. 1980-priser	34
Tabel 2.10	Forbruget af rå- og hjælpestoffer i køberpriser fordelt på erhvervshovedgrupper 1973-1990. Årets priser	36
Tabel 2.11	Forbruget af rå- og hjælpestoffer i køberpriser fordelt på erhvervshovedgrupper 1973-1990. 1980-priser	36
Tabel 2.12	Ikke-varetilknyttede indirekte skatter, netto, fordelt på erhvervshovedgrupper 1973-1990. Årets priser	38
Tabel 2.13	Ikke-varetilknyttede indirekte skatter, netto, fordelt på erhvervshovedgrupper 1973-1990. 1980-priser	38
Tabel 2.14	Bruttofaktorindkomst fordelt på erhvervshovedgrupper 1973-1990. Årets priser	40
Tabel 2.15	Bruttofaktorindkomst fordelt på erhvervshovedgrupper 1973-1990. 1980-priser	40
Tabel 2.16	Lønninger og arbejdsgiverbidrag fordelt på erhvervshovedgrupper 1973-1990. Årets priser	42
Tabel 2.17	Bruttorestindkomst fordelt på erhvervshovedgrupper 1973-1990. Årets priser	42
Tabel 2.18	Samlet antal beskæftigede fordelt på erhvervshovedgrupper 1973-1990	44
Tabel 2.19	Antal lønmodtagere fordelt på erhvervshovedgrupper 1973-1990	44
Tabel 2.20	Privat konsum fordelt efter formål 1973-1990. Årets priser	46

Tabel 2.21 Privat konsum fordelt efter formål 1973-1990. 1980-priser 46

Tabel 2.22 Investeringer fordelt efter art 1973-1990 48

Tabel 3.1 Konto for varer og tjenester 1973-1990. Årlig stigning i procent. A: 1980-priser. B: Prisindeks 58

Tabel 3.2 Konto for indkomstdannelsen 1973-1990. Årlig stigning i procent. A: 1980-priser. B: Prisindeks 58

Tabel 3.3 Bruttonationalprodukt i markedspriser, bruttonationalindkomst i markedspriser og disponibel bruttonationalindkomst 1973-1990. Årets priser 60

Tabel 3.4 Bruttonationalprodukt i 1980-markedspriser, real bruttonationalindkomst og real disponibel bruttonationalindkomst 1973-1990 60

Tabel 3.5 Bruttofaktorindkomst fordelt på erhvervshovedgrupper 1973-1990. Årlig stigning i procent. 1980-priser 62

Tabel 3.6 Bruttofaktorindkomst fordelt på erhvervshovedgrupper 1973-1990. Årlig stigning i procent. Prisindeks 62

Tabel 3.7 Privat konsum fordelt efter hovedformål 1973-1990. Årlig stigning i procent. 1980-priser 64

Tabel 3.8 Privat konsum fordelt efter hovedformål 1973-1990. Årlig stigning i procent. Prisindeks 64

Tabel 3.9 Investeringer fordelt efter art 1973-1990. Årlig stigning i procent. A: 1980-priser. B: Prisindeks 66

Tabel 3.10 Lønkvoter i de enkelte erhvervshovedgrupper 1973-1990 68

Tabel 3.11 Standardberegnede lønkvoter i de enkelte erhvervshovedgrupper 1973-1990 68

Tabel 4.1 Offentlige sektor. Produktionskonto 1973-1990 76

Tabel 4.2 Offentlige sektor. Konto for indkomstdannelsen 1973-1990 76

Tabel 4.3 Offentlige sektor. Konto for indkomstfordelingen 1973-1990 76

Tabel 4.4 Offentlige sektor. Indkomstanvendelseskonto 1973-1990 76

Tabel 4.5 Offentlige sektor. Kapitalkonto 1973-1990 76

Tabel 4.6 Private sektor. Produktionskonto 1973-1990 78

Tabel 4.7 Private sektor. Konto for indkomstdannelsen 1973-1990 78

Tabel 4.8 Private sektor. Konto for indkomstfordelingen 1973-1990 78

Tabel 4.9 Private sektor. Indkomstanvendelseskonto 1973-1990 78

Tabel 4.10 Private sektor. Kapitalkonto 1973-1990 78

Tabel 4.11 Finansielle institutioner ialt. Produktionskonto 1973-1990 80

Tabel 4.12 Finansielle institutioner ialt. Konto for indkomstdannelsen 1973-1990 80

Tabel 4.13 Finansielle institutioner ialt. Konto for indkomstfordelingen 1973-1990 80

Tabel 4.14 Finansielle institutioner ialt. Indkomstanvendelseskonto 1973-1990 80

Tabel 4.15 Finansielle institutioner ialt. Kapitalkonto 1973-1990 80

Tabel 4.16 Nationalbanken. Produktionskonto 1973-1990 82

Tabel 4.17 Nationalbanken. Konto for indkomstdannelsen 1973-1990 82

Tabel 4.18 Nationalbanken. Konto for indkomstfordelingen 1973-1990 82

Tabel 4.19 Nationalbanken. Indkomstanvendelseskonto 1973-1990 82

Tabel 4.20 Nationalbanken. Kapitalkonto 1973-1990 82

Tabel 4.21 Andre monetære institutioner. Produktionskonto 1973-1990 84

Tabel 4.22 Andre monetære institutioner. Konto for indkomstdannelsen 1973-1990 84

Tabel 4.23 Andre monetære institutioner. Konto for indkomstfordelingen 1973-1990 84

Tabel 4.24 Andre monetære institutioner. Indkomstanvendelseskonto 1973-1990 84

Tabel 4.25 Andre monetære institutioner. Kapitalkonto 1973-1990 84

Tabel 4.26 Andre finansielle institutioner. Produktionskonto 1973-1990 86
Tabel 4.27 Andre finansielle institutioner. Konto for indkomstdannelsen 1973-1990 86
Tabel 4.28 Andre finansielle institutioner. Konto for indkomstfordelingen 1973-1990 86
Tabel 4.29 Andre finansielle institutioner. Indkomstanvendelseskonto 1973-1990 86
Tabel 4.30 Andre finansielle institutioner. Kapitalkonto 1973-1990 86
Tabel 4.31 Forsikringsselskaber og pensionskasser. Produktionskonto 1973-1990 88
Tabel 4.32 Forsikringsselskaber og pensionskasser. Konto for indkomstdannelsen 1973-1990 88
Tabel 4.33 Forsikringsselskaber og pensionskasser. Konto for indkomstfordelingen 1973-1990 .. 88
Tabel 4.34 Forsikringsselskaber og pensionskasser. Indkomstanvendelseskonto 1973-1990 88
Tabel 4.35 Forsikringsselskaber og pensionskasser. Kapitalkonto 1973-1990 88
Tabel 4.36 Ikke-finansielle private sektor. Produktionskonto 1973-1990 90
Tabel 4.37 Ikke-finansielle private sektor. Konto for indkomstdannelsen 1973-1990 90
Tabel 4.38 Ikke-finansielle private sektor. Konto for indkomstfordelingen 1973-1990 90
Tabel 4.39 Ikke-finansielle private sektor. Indkomstanvendelseskonto 1973-1990 90
Tabel 4.40 Ikke-finansielle private sektor. Kapitalkonto 1973-1990 90
Tabel 4.41 Ikke-finansielle selskabssektor. Produktionskonto 1981-1990 92
Tabel 4.42 Ikke-finansielle selskabssektor. Konto for indkomstdannelsen 1981-1990 92
Tabel 4.43 Ikke-finansielle selskabssektor. Konto for indkomstfordelingen 1981-1990 92
Tabel 4.44 Ikke-finansielle selskabssektor. Indkomstanvendelseskonto 1981-1990 92
Tabel 4.45 Ikke-finansielle selskabssektor. Kapitalkonto 1981-1990 92
Tabel 4.46 Husholdningssektor. Produktionskonto 1981-1990 94
Tabel 4.47 Husholdningssektor. Konto for indkomstdannelsen 1981-1990 94
Tabel 4.48 Husholdningssektor. Konto for indkomstfordelingen 1981-1990 94
Tabel 4.49 Husholdningssektor. Inkomstanvendelseskonto 1981-1990 94
Tabel 4.50 Husholdningssektor. Kapitalkonto 1981-1990 94
Tabel 4.51 Afstemningskonto 1973-1990 96
Tabel 4.52 Overgang fra betalingsbalancens løbende poster til nationalregnskabets konto for udlandet 1973-1990 96
Tabel 5.1 Produktion og indkomstdannelse fordelt på erhverv 1988. Årets priser 102
Tabel 5.2 Produktion og indkomstdannelse fordelt på erhverv 1988. 1980-priser 103
Tabel 6.1 Antal beskæftigede fordelt på erhverv og stilling 1988 111
Tabel 7.1 Privat konsum fordelt efter formål 1982-1990. Årets priser 118
Tabel 7.2 Privat konsum fordelt efter formål 1982-1990. 1980-priser 119
Tabel 7.3 Faste bruttoinvesteringer fordelt efter art og erhverv 1971-1988. Årets priser ... 120
Tabel 7.4 Faste bruttoinvesteringer fordelt efter art og erhverv 1971-1988. 1980-priser 124
Tabel 8.1 Input-output tabel 1988. Årets priser 130

CHARTS AND TABLES

Charts

		Page
1.1	Diagram of the comodity flows of the national accounts	17
3.1	Gross domestic product at market prices 1966-1990. Index numbers 1980=100	54
3.2	Gross domestic product at market prices 1966-1990. Per cent changes at annual rates	54
3.3	Imports and exports of goods and services 1966-1990. Current prices	55
3.4	Private final consumption expenditure, general government final consumption expenditure and gross fixed capital formation 1966-1990. 1980 prices	55
3.5	Private final consumption expenditure, general government final consumption expenditure, gross fixed capital formation and gross domestic product at factor prices 1966-1990. 1980 prices. Per cent changes at annual rates	56
3.6	Gross domestic product by main kind of activity 1966-1990. Current prices. Per cent distribution	57
3.7	Gross domestic product and total employment by selected kind-of-activity groups, total, 1966-1990. 1980 prices and number of employed persons. Per cent changes at annual rates.	57
3.8	Gross domestic product at market prices and real, disposable income 1966-1990. 1980 prices	58
3.9	Gross domestic product at market prices and real, disposable income 1966-1990. 1980 prices. Per cent changes at annual rates	58
3.10	Total wage share and total wage share according to 1980-weights 1966-1990	59

Tables

Table 2.1.A	Goods and services account 1966-1990. Current prices	26
Table 2.1.B	Goods and services account 1966-1990. 1980 prices	27
Table 2.2	Production account 1966-1990	28
Table 2.3	Generation of income account 1966-1990	29
Table 2.4	Distribution of income account 1966-1990. Current prices	30
Table 2.5	Use of income account 1966-1990. Current prices	31
Table 2.6	Capital account 1966-1990. Current prices	31
Table 2.7	Rest of the world 1966-1990. Current prices	32
Table 2.8	Gross output of goods and services at basic prices by main kind of activity 1973-1990. Current prices	34
Table 2.9	Gross output of goods and services at basic prices by main kind of activity 1973-1990. 1980 prices	34
Table 2.10	Intermediate consumption at market prices by main kind of activity 1973-1990. Current prices	36
Table 2.11	Intermediate consumption at market prices by main kind of activity 1973-1990. 1980 prices	36
Table 2.12	Other taxes linked to production, net, by main kind of activity 1973-1990. Current prices	38
Table 2.13	Other taxes linked to production, net, by main kind of activity 1973-1990. 1980 prices	38
Table 2.14	Gross domestic product at factor cost by main kind of activity 1973-1990. Current prices	40
Table 2.15	Gross domestic product at factor cost by main kind of activity 1973-1990. 1980 prices	40
Table 2.16	Compensation of employees by main kind of activity 1973-1990. Current prices	42
Table 2.17	Gross operating surplus by main kind of activity 1973-1990. Current prices	42
Table 2.18	Employment by main kind of activity 1973-1990	44
Table 2.19	Wage and salary earners by main kind of activity 1973-1990	44
Table 2.20	Private final consumption expenditure by purpose 1973-1990. Current prices	46

Table 2.21 Private final consumption expenditure by purpose 1973-1990. 1980 prices 46

Table 2.22 Capital formation by type of goods 1973-1990 48

Table 3.1 Goods and services account 1973-1990. Per cent changes at annual rates. A: 1980 prices. B: Price indexes 58

Table 3.2 Generation of income account 1973-1990. Per cent changes at annual rates. A: 1980 prices. B: Price indexes 58

Table 3.3 Gross domestic product at market prices, gross national income and gross national disposable income 1973-1990. Current prices 60

Table 3.4 Gross domestic product at 1980 market prices, real gross national income and real gross national disposable income 1973-1990 60

Table 3.5 Gross domestic product at factor cost by main kind of activity 1973-1990. Per cent changes at annual rates. 1980 prices 62

Table 3.6 Gross domestic product at factor cost by main kind of activity 1973-1990. Per cent changes at annual rates. Price indexes 62

Table 3.7 Private consumption expenditure by purpose 1973-1990. Per cent changes at annual rates. 1980 prices 64

Table 3.8 Private consumption expenditure by purpose 1973-1990. Per cent changes at annual rates. Price indexes 64

Table 3.9 Capital formation by type of goods 1973-1990. Per cent changes at annual rates. A: 1980 prices. B: Price indexes 66

Table 3.10 Wage shares by kind of activity 1973-1990 68

Table 3.11 Wage shares by kind of activity according to 1980-weights 1973-1990 68

Table 4.1 General government sector. Production account 1973-1990 76

Table 4.2 General government sector. Generation of income account 1973-1990 76

Table 4.3 General government sector. Distribution of income account 1973-1990 76

Table 4.4 General government sector. Use of income account 1973-1990 76

Table 4.5 General government sector. Capital account 1973-1990 76

Table 4.6 Private sector. Production account 1973-1990 78

Table 4.7 Private sector. Generation of income account 1973-1990 78

Table 4.8 Private sector. Distribution of income account 1973-1990 78

Table 4.9 Private sector. Use of income account 1973-1990 78

Table 4.10 Private sector. Capital account 1973-1990 78

Table 4.11 Credit institutions, total. Production account 1973-1990 80

Table 4.12 Credit institutions, total. Generation of income account 1973-1990 80

Table 4.13 Credit institutions, total. Distribution of income account 1973-1990 80

Table 4.14 Credit institutions, total. Use of income account 1973-1990 80

Table 4.15 Credit institutions, total. Capital account 1973-1990 80

Table 4.16 Central banking authorities. Production account 1973-1990 82

Table 4.17 Central banking authorities. Generation of income account 1973-1990 82

Table 4.18 Central banking authorities. Distribution of income account 1973-1990 82

Table 4.19 Central banking authorities. Use of income account 1973-1990 82

Table 4.20 Central banking authorities. Capital account 1973-1990 82

Table 4.21 Other monetary institutions. Production account 1973-1990 84

Table 4.22 Other monetary institutions. Generation of income account 1973-1990 84

Table 4.23 Other monetary institutions. Distribution of income account 1973-1990 84

Table 4.24 Other monetary institutions. Use of income account 1973-1990 84

Table 4.25 Other monetary institutions. Capital account 1973-1990 84

Table 4.26 Other credit institutions. Production account 1973-1990 86

Table 4.27 Other credit institutions. Generation of income account 1973-1990 86

Table 4.28 Other credit institutions. Distribution of income account 1973-1990 86

Table 4.29 Other credit institutions. Use of income account 1973-1990 86

Table 4.30 Other credit institutions. Capital account 1973-1990 86

Table 4.31 Insurance enterprises. Production account 1973-1990 88

Table 4.32 Insurance enterprises. Generation of income account 1973-1990 88

Table 4.33 Insurance enterprises. Distribution of income account 1973-1990 88

Table 4.34 Insurance enterprises. Use of income account 1973-1990 88

Table 4.35 Insurance enterprises. Capital account 1973-1990 88

Table 4.36 Non-financial private sector. Production account 1973-1990 90

Table 4.37 Non-financial private sector. Generation of income account 1973-1990 90

Table 4.38 Non-financial private sector. Distribution of income account 1973-1990 90

Table 4.39 Non-financial private sector. Use of income account 1973-1990 90

Table 4.40 Non-financial private sector. Capital account 1973-1990 90

Table 4.41 Non-financial corporate and quasi-corporate enterprises. Production account 1981-1990 92

Table 4.42 Non-financial corporate and quasi-corporate enterprises. Generation of income account 1981-1990 92

Table 4.43 Non-financial corporate and quasi-corporate enterprises. Distribution of income account 1981-1990 92

Table 4.44 Non-financial corporate and quasi-corporate enterprises. Use of income account 1981-1990 92

Table 4.45 Non-financial corporate and quasi-corporate enterprises. Capital account 1981-1990. 92

Table 4.46 Household and private non-profit institutions. Production account 1981-1990 94

Table 4.47 Household and private non-profit institutions. Generation of income account 1981-1990 94

Table 4.48 Household and private non-profit institutions. Distribution of income account 1981-1990 94

Table 4.49 Household and private non-profit institutions. Use of income account 1981-1990 94

Table 4.50 Household and private non-profit institutions. Capital account 1981-1990 94

Table 4.51 Reconciliation account 1973-1990 96

Table 4.52 Reconciliation of national accounts and balance of payments statistic 1973-1990 ... 96

Table 5.1 Production and generation of income by kind of activity 1988. Current prices 102

Table 5.2 Production and generation of income by kind of activity 1988. 1980 prices 103

Table 6.1 Employment by kind of activity 1988 111

Table 7.1 Private final consumption expenditure by purpose 1982-1990. Current prices 118

Table 7.2 Private final consumption expenditure by purpose 1982-1990. 1980 prices 119

Table 7.3 Gross fixed capital formation by type of goods and by kind of activity 1971-1988. Current prices 120

Table 7.4 Gross fixed capital formation by type of goods and by kind of activity 1971-1988. 1980 prices 124

Table 8.1 Input-output table 1988. Current prices 130

Kapitel 1

Baggrund og principper

1.1 Hvad er nationalregnskabsstatistik?

Med nationalregnskabsstatistikken tilstræber man at give et helhedsbillede af samfundsøkonomien. Ved udarbejdelsen af denne statistik må man derfor sammenstille og supplere de enkelte arter af primærstatistiske oplysninger på en sådan måde, at man uanset mangler og ændringer i den statistik, der til enhver tid indhentes, får dannet tidsserier, der er sammenlignelige over tiden og koordinerede inden for de rammer, som nationalregnskabssystemets definitioner og klassifikationer afstikker.

På denne baggrund må nationalregnskabsstatistikken nødvendigvis i et vist omfang bygge på skøn og antagelser omend usikkerheden på den anden side begrænses af, at alle data i sidste ende skal kunne indpasses i et konsistent system. Det ligger også i sagens natur, at man fra tid til anden må revidere tidligere offentliggjorte nationalregnskabstal, fordi man får rådighed over nyt kildemateriale eller mulighed for at forbedre beregningsmetoderne. Hertil kommer, at også de anvendte definitioner og klassifikationer kan blive ændret.

I dette kapitel redegøres i hovedtræk for baggrund og principper for det nuværende danske nationalregnskab, der går tilbage til året 1966. Beregningssystemerne for det endelige nationalregnskab omtales mere udførligt i afsnittene 1.4 og 1.5.

Det bemærkes, at Færøerne og Grønland i nationalregnskabsstatistikken behandles som udland.

1.2 Nationalregnskabets publicering

De planlagte offentliggørelsesterminer for nationalregnskabets forskellige versioner fremgår af vedstående oversigt. Hvad angår offenliggørelsesformer ses det, at samtlige versioner foreligger i Nyt fra Danmarks Statistik (i summarisk form) og i DSTB (Danmarks Statistiks tidsseriedatabank) umiddelbart efter færdiggørelsen, mens den yderligere publicering i Statistiske Efterretninger, Statistikservice og i Årspublikationen afhænger af versionen.

Planlagte offentliggørelsesterminer for nationalregnskabet

Kvartals-/ årsopgørelse[1]	Beregnings-omfang	Offentliggørelse[2]			
		NYT og DSTB	Statistik-service	Statistiske Efterretn.	Årspubli-kation
Årsopgørelse 1990 (oktober version)	Endelige tal for 1988 Foreløbige tal for 1989 og 1990	Ultimo november 1991		December 1991	Primo 1992
Kvartalsopgørelse 3. kvt. 1991	1.-4. kvt. 1988 1.-4. kvt. 1989 1.-4. kvt. 1990 1.-3. kvt. 1991	Medio januar 1992	Medio januar 1992	Februar 1992	
Kvartalsopgørelse 4. kvt. 1991	1.-4. kvt. 1991	Primo april 1992	Medio april 1992	Maj 1992	
Kvartalsopgørelse 1. kvt. 1992	1.-4. kvt. 1991 1. kvt. 1992	Primo juli 1992	Medio juli 1992	August 1992	
Årsopgørelse 1991 (juni version)	Foreløbige tal for 1991	Ultimo juli 1992		August 1992	
Kvartalsopgørelse 2. kvt. 1992	1.-2. kvt. 1992	Primo oktober 1992	Medio oktober 1992	November 1992	
Årsopgørelse 1991 (oktober version)	Endelige tal for 1989 Foreløbige tal for 1990 og 1991	Ultimo november 1992		December 1992	Primo 1993
Kvartalsopgørelse 3. kvt. 1992	1.-4. kvt. 1989 1.-4. kvt. 1990 1.-4. kvt. 1991 1.-3. kvt. 1992	Medio januar 1993	Medio januar 1993	Februar 1993	

1 Årsopgørelserne adskiller sig fra kvartalsopgørelserne dels ved at indeholde oplysninger på et mere detaljeret niveau, dels ved at indeholde en opdeling af økonomien i institutionelle sektorer.

2 Endvidere offentliggøres tallene i Statistisk Månedsoversigt.

Tallene i "Nationalregnskabsstatistik 1990" er i overensstemmelse med oktoberversionen 1991. Det skal bemærkes, at der med denne version af nationalregnskabet er indført en ændret behandling af "arbejdsmarkedsbidraget", den såkaldte "ambi", der blev indført 1/1 1988. Ambi på erhvervenes værditilvækst betragtes herefter som en form for moms i modsætning til tidligere, hvor kun importambi blev betragtet som varetilknyttet afgift, mens ambi i øvrigt blev behandlet som ikke-varetilknyttet afgift på erhvervenes produktion. Den ændrede behandling af ambi indebærer samtidig, at produktionsværdi nu opgøres ekskl. ambi, og at råstoffer opgøres ekskl. "fradragsberettiget" ambi. Derfor er produktionsværdi, råstoffer og værditilvækst i årets priser ikke sammenlignelige med de tidligere publicerede foreløbige nationalregnskabstal for perioden siden 1988. Derimod berører ændringen ikke bruttofaktorindkomsten, og den er uden betydning for tallene i 1980-priser.

Da publikationen udover omtalen af publiceringstidspunkterne ikke beskæftiger sig med de kvartalsvise nationalregnskaber, refererer såvel tekst som tal i det følgende alene til de årlige nationalregnskaber.

Ændringerne fra juniversionen af det foreløbige nationalregnskab til oktoberversionen og videre frem til det endelige regnskab skyldes især fremkomsten af yderligere primærstatistisk materiale, men også at beregningerne foretages med større detaljeringsgrad i de endelige regnskaber end i de foreløbige.

Den første årspublikation "Nationalregnskabsstatistik 1966-81" udkom i maj 1983. Det var den første samlede offentliggørelse af detaljerede tidsserier for hele den periode, som det nuværende nationalregnskabssystem den gang var beregnet for. På grund af ændringen af basisåret for fastprisberegningerne fra 1975 til 1980 indeholder også "Nationalregnskabsstatistik 1983" detaljerede tidsserier for hele perioden tilbage til 1966. I de følgende årspublikationer er tidsserierne begrænset til en kortere tidsrække for de fleste detaljerede tabellers vedkommende, og fra "Nationalregnskabsstatistik 1988" yderligere til kun at omfatte det seneste endelige år. Oversigtstabellerne gives som hovedregel fortsat for hele perioden siden 1966.

Siden 1987 udsendes yderligere årspublikationen "Input-output tabeller og analyser", jf. omtalen heraf i kapital 8. Input-output tabellerne foreligger sammen med det endelige nationalregnskab knap tre år efter udgangen af det år, de vedrører.

Nationalregnskabstal offentliggøres endvidere i Statistisk Årbog og i Statistisk Tiårsoversigt.

1.3 Om system og dokumentation

Det nuværende danske nationalregnskab er grundlæggende baseret på FN's nationalregnskabssystem "A system of national accounts" fra 1968 (SNA). For udformningen af hovedkontiene og kontiene for de institutionelle sektorer har EF's nationalregnskabssystem endvidere spillet en rolle. Dette system er i 1984 udkommet i en dansk oversættelse "Det europæiske nationalregnskabssystem, ENS". Hvad angår udviklingen i de internationale nationalregnskabssystemer henvises i øvrigt til afsnit 1.7.

De to første udgaver af årspublikationen, "Nationalregnskabsstatistik 1966-81" og "Nationalregnskabsstatistik 1982", indeholder en tekstomtale af de vigtigste ændringer i definitioner og klassifikationer i forhold til det hidtidige nationalregnskab. Metodemæssigt vedrørte disse ændringer især tilpasningen til begreberne i 1968-versionen af SNA, herunder indførelsen af nye klassifikationer for erhverv og privat konsum. Udviklingen i nationalregnskabsarbejdet i Danmark er nærmere omtalt i afsnit 1.6.

Det er ikke muligt inden for denne indlednings rammer at redegøre for nationalregnskabssystemernes definitoriske sammenhænge eller at give en nærmere redegørelse for de anvendte klassifikationer. Det følgende vil således primært have karakter af henvisninger til, hvor relevant dokumentation kan findes, idet dog det centrale spørgsmål om nationalregnskabets værdibegreber vil blive behandlet sidst i afsnittet.

Vedrørende definitioner af nationalregnskabsbegreberne henvises først og fremmest til ordforklaringen i bilag 3 og de indledende tekstafsnit til kapitlerne 3-8. Sammenhængene mellem begreberne kan man få et godt indtryk af ved systematisk at gennemgå hovedkontiene i kapitel 2 og kontiene for de institutionelle sektorer i kapitel 4.

I Nationalregnskabsnotater, der er arbejdsnotater fra nationalregnskabssektionen (jf. den ajourførte oversigt i bilag 4), gives der detaljeret dokumentation af nationalregnskabets enkelte områder. For en let tilgængelig introduktion til nationalregnskabet kan i øvrigt henvises til: P. Callesen, B. Thage og M. Weischer "Nationalregnskabet", København 1990.

I afsnittene 1.4 og 1.5 gives der summariske redegørelser for de beregningsmetoder, der anvendes i forbindelse med opstillingen af det endelige nationalregnskab i henholdsvis løbende og faste priser.

Nationalregnskabets erhvervsgruppering følger ISIC 1968 og er dermed sammenlignelig med grupperingerne i Danmarks Statistiks løbende erhvervsstatistik. I nationalregnskabet anvendes tre standardgrupperinger omfattende henholdsvis 117, 64 og 27 grupper. Fra og med 1984 er branchen for offentlige tjenester opdelt i 8 underbrancher i de endelige tal. Endvidere indeholder 27-grupperingen 7 sumgrupper, som er det mest aggregerede offentliggørelsesniveau. En oversigt over erhvervsgrupperingerne findes i bilag 1. Såvel erhvervsgrupperingerne som formålsgrupperingen af det private konsum er indgående beskrevet i Nationalregnskabsnotat nr. 4.

Nationalregnskabets forskellige <u>værdiansættelsesniveauer</u> er betinget af eksistensen af indirekte skatter og subsidier og de alternative måder, de kan behandles på. Fx kan man være interesseret i at eliminere deres indflydelse

for at komme så tæt som muligt på priser, der afspejler det faktiske ressourceforbrug.

Indirekte skatter opdeles i varetilknyttede og ikke-varetilknyttede indirekte skatter. De første er karakteriseret ved at kunne henføres til en bestemt vare eller tjeneste(fx punktafgifter og moms), mens de sidste kun kan henføres til en virksomhed som helhed (fx ejendomsskatter). En tilsvarende sondring gælder for subsidier.

Blandt andet på baggrund af denne opdeling af de indirekte skatter opereres der med tre begreber for værdiansættelsesniveauer for produktionsværdier og værditilvækster, nemlig faktorpriser, basispriser og markedspriser, hvoraf sidstnævnte yderligere kan præciseres som værende enten producentens salgspris på markedet, benævnt producentpris, ellers køberens udgift, benævnt køberpris. På grund af handels- og transportavancer samt indirekte skatter, netto, der ikke opkræves af producenten, vil producentens og køberens "markedspris" normalt ikke være identiske for en given vare eller tjeneste.

Basisprisen er for indenlandsk produktion defineret som prisen ab fabrik eksklusive varetilknyttede indirekte skatter, netto, mens den for import er defineret som importværdien c.i.f. plus told. Produktionsværdien i markedspriser (producentpriser) er defineret som produktionsværdien i basispriser plus de varetilknyttede indirekte skatter, netto (eksklusive moms), der er pålagt produktionen. Hvis man fra produktionsværdien i basispriser fradrager de ikke-varetilknyttede indirekte skatter, netto, der betales af erhvervet, fås produktionsværdien i såkaldte tilnærmede faktorpriser. Derimod er det ikke muligt at foretage en direkte opgørelse af produktionsværdien i såkaldte sande faktorpriser, idet dette kræver en beregning, hvorved produktionsværdien i basispriser "renses" for de indirekte skatter, netto, der direkte og indirekte er blevet akkumuleret gennem erhvervets input af rå- og hjælpestoffer og primære faktorer.

Værdiniveauernes anvendelse i relation til værditilvæksten er nærmere omtalt i den indledende tekst til kapitel 5. Her skal det derfor blot nævnes, at i det danske nationalregnskab opgøres erhvervsfordelt værditilvækst alene i faktorpriser (= produktionsværdi i basispriser minus forbrug af rå- og hjælpestoffer i køberpriser minus ikke-varetilknyttede indirekte skatter, netto), mens værditilvæksten fordelt på institutionelle sektorer opgøres i basispriser (= produktionsværdi i basispriser minus forbrug af rå- og hjælpestoffer i køberpriser). For samfundet som helhed opgøres værditilvæksten (= bruttonationalproduktet) både i faktorpriser (bruttofaktorindkomsten) og i markedspriser (bruttonationalproduktet i markedspriser = bruttofaktorindkomsten plus indirekte skatter, netto).

1.4 Beregningssystemet i løbende priser

I det følgende beskrives nationalregnskabsteknikken bag det danske nationalregnskab i løbende priser, dvs. de metoder og det datagrundlag der i praksis anvendes ved beregningen af nationalregnskabstallene i løbende priser.

Med udgangspunkt i den produktionsstatistiske metode er hovedprincippet i det danske beregningssystem for nationalregnskabet - sagt meget kort - en i princippet uafhængig bestemmelse af tilgangen og anvendelsen af et stort antal nærmere definerede vare- og tjenestegrupper.

På grund af den uafhængige bestemmelse af tilgangen og anvendelsen af de enkelte varer og tjenester kan disse grupper ikke umiddelbart forventes at balancere. Disse i første omgang konstaterede differencer mellem tilgang og anvendelse bliver dernæst i det centrale afstemningssystem bragt ud af verden, hvilket helt overvejende sker ved at ændre de i første omgang skønnede værdier på anvendelsessiden.

Når afstemningen af vare- og tjenestegrupperne er færdig, kan nationalregnskabets produktionskonto og vare- og tjenestekonti direkte opstilles ud fra disse afstemte balancer.

I det følgende vil de enkelte faser i det ovenfor skitserede beregningssystem bliver omtalt.

Varebalancerne

En varebalance indeholder oplysninger om tilgangen og anvendelsen af en nærmere defineret gruppe varer og tjenester, og enhver tilgang eller anvendelse af en given vare eller tjeneste henføres til én og kun én varebalance.

Som udgangspunkt for bestemmelsen af, hvilke varer og tjenester der skal indgå i de enkelte varebalancer, anvendes for varernes vedkommende den i udenrigshandelsstatistik og i indenlandsk produktionsstatistik (varestatistik for industri) benyttede varegruppering. Udenrigshandelsstatistikken og industristatistikken omhandler kun varer, men herudover udarbejdes i nationalregnskabet omkring 300 tjenestebalancer.

For både udenrigshandelsstatistik og produktionsstatistik er varegrupperingen i Danmark baseret på den varenomenklatur, der er udarbejdet i det internationale toldsamarbejde - CCCN frem til 1987 og derefter HS.

Varebalancerne er opbygget med udgangspunkt i 1966-nomenklaturerne. For 1966 forsøgte man på det mest detaljerede niveau at skabe overensstemmelse mellem produktionsstatistik og udenrigshandelsstatistik, og dette resulterede i opstillingen af ca. 3700 egentlige varebalancer, der hver var defineret ved hjælp af et 6-cifret nummer - et såkaldt nationalregnskabsnummer, hvor de første 4 cifre svarer til CCCN-cifrene, og hvor de to sidste cifre er rene løbenumre. For de ca. 300 tjenestebalancer gør tilsvarende problematik sig ikke gældende.

Som konsekvens af, at der hvert år sker større eller mindre ændringer i basisnomenklaturerne, er det nødvendigt hvert år at nydefinere varebalancerne ud fra de for dette år gældende basisnomenklaturer. Disse ændringer vil dog kun undtagelsesvis omfatte de første 4 cifre. Som kon-

sekvens heraf er antallet af varebalancer i perioden 1966-87 faldet fra ca. 4000 til ca. 2300. Ved overgangen til de HS-baserede varenumre i 1988 blev antallet af varebalancer øget til ca. 2600.

Som tidligere nævnt indeholder en varebalance oplysninger om tilgangen og anvendelsen af en nærmere defineret vare- eller tjenestegruppe, hvilket er illustreret i figur 1.1.

Tilgangen består af indenlandsk produktion og import. Den indenlandske produktion kan yderligere opdeles på producerende erhverv, mens importen kan opdeles på import c.i.f. og told.

Tilgangen beregnes i basispriser, dvs. priser ab fabrik ekskl. varetilknyttede indirekte skatter, netto, som virksomheden skal betale. For importen defineres basisprisen som værdien c.i.f. plus told.

Anvendelsen kan opdeles på indenlandsk anvendelse og eksport. Den indenlandske anvendelse kan yderligere opdeles på input (opdelt på erhverv), privat konsum (opdelt på konsumgrupper), kollektivt konsum (opdelt på formål), faste bruttoinvesteringer (opdelt på investeringsarter) og lagerforøgelser (opdelt på typer).

Prisniveauet på anvendelsessiden kan både være basisprisniveau og køberprisniveau, idet der til hver anvendelse af en given varebalance er foretaget en opdeling af køberprisen (ekskl. moms) i basispris, engrosavance, detailavance samt varetilknyttede indirekte skatter, netto.

Data og beregningsmetoder på tilgangssiden

Beregningerne af den indenlandske tilgang kan opdeles i følgende hovedgrupper:

Industriens omsætning (dvs. omsætningen i industrielle virksomheder med mindst 6 beskæftigede) findes oplyst i den industrielle varestatistik fordelt på varenumre og industribrancher. Ved at sammenholde disse tal med oplysninger om ændringer i færdigvarelagrene fra den årlige regnskabsstatistik for industrien kan produktionen fordelt på varenumre og industribrancher beregnes.

Mindre fremstillingsvirksomhed (dvs. produktionen i fremstillingsvirksomheder ikke dækket af industristatistikken) beregnes på brancheniveau ved en maskinel sammenkørsel af momsstatistik og industristatistik.

Produktionen uden for fremstillingsvirksomhed beregnes på grundlag af en lang række forskellige kilder.

For visse af erhvervene i denne gruppe findes der direkte af Danmarks Statistik udarbejdet primærstatistik, der umiddelbart passer ind i nationalregnskabets begrebsapparat. Som eksempler herpå kan nævnes landbrug og offentlig sektor.

For andre erhverv kan den foreliggende statistik ikke umiddelbart anvendes i nationalregnskabet - fx på grund af mangelfuld dækning eller afvigende definitioner - men må underkastes en bearbejdning i nationalregnskabet. Dette er fx tilfældet for engros- og detailhandelserhvervene samt for bygge- og anlægsbranchen.

Momsstatistikken dækker efterhånden næsten alle erhverv med oplysninger om momspligtig omsætning og momspligtigt køb (og afgiftsfri eksport) fordelt på de mest detaljerede erhvervsgrupper. Den anvendes som grundlag for beregningerne af en lang række erhverv, og for en del af disse er det den eneste statistiske kilde.

På andre områder anvendes officielle beretninger, fx fra Finanstilsynet, Realkreditrådet og Forsikringsrådet.

Selv om informationen om visse erhverv kan være spredt og usammenhængende, er det et krav til nationalregnskabet, at der skal produceres tal også for disse områder, og en del af arbejdet i nationalregnskabssektionen består netop i at producere anvendelige tal for statistisk set dårligt dækkede områder.

Oplysninger om import og told er opgjort på varenummer, hvorfor det er ret enkelt af konvertere disse oplysninger fra udenrigshandelsstatistikkens bånd over til nationalregnskabets varebalancer.

Importen af tjenester fordelt på nationalregnskabets varebalancer beregnes i nationalregnskabet med udgangspunkt i oplysninger fra betalingsbalancen.

Data og beregningsmetoder på anvendelsessiden

I den indledende fase er målsætningen at få beregnet/skønnet værdier for de enkelte anvendelseskategorier og underopdelingerne heraf i værdiniveauet køberpriser inkl. ikke-refunderet moms. Slutresultatet i denne fase bliver derfor ikke som på tilgangssiden en beregning af værdier for de enkelte varebalancer. Dette vil blive omtalt i det næste afsnit om det centrale afstemningssystem.

Datagrundlaget og beregningsmetoderne for de enkelte anvendelseskategorier og deres underopdelinger er meget forskelligt fra anvendelseskategori til anvendelseskategori.

For forbrug af rå- og hjælpestoffer (input) i de producerende erhverv knytter beregningerne sig snævert til produktionsværdiberegningerne omtalt i det foregående afsnit.

Lagerforøgelser i fremstillingsvirksomhed og i handelserhvervene beregnes ud fra regnskabsstatistikker for de pågældende erhverv. Herudover beregnes lagerforøgelser for landbrugs- og energivarer.

Kollektivt konsum beregnes efter nationalregnskabets definitioner i fagkontoret for de offentlige finanser.

Det private konsum og dets beregning er beskrevet i Nationalregnskabsnotat nr. 3: "Beregningen af det private konsum i nationalregnskabet".

De faste bruttoinvesteringer laves der ikke i alle tilfælde uafhængige udgangsskøn for. Bygge- og anlægsinvesteringerne beregnes i snæver sammenhæng med produktionsværdiberegningerne for bygge- og anlægsbranchen. For ma-

skiner, inventar og transportmidler er det primærstatistiske grundlag svagt, og udgangsskønnene må gennemgående vige for tilgangsoplysningerne, jf. nedenfor.

Eksporten af varer findes opgjort på varenummer, hvorfor det er ret enkelt at konvertere dem til nationalregnskabets varebalancer, og eksporten af tjenester beregnes med udgangspunkt i oplysninger fra betalingsbalancen.

Hermed findes der beregninger/skøn/faktiske tal i køberpriser inkl. ikke-refunderet moms for de enkelte anvendelseskategorier, og problemet er nu at få omregnet disse oplysninger til basisprisniveau og derefter at få fordelt totalværdierne på varebalancerne i basispris, således at de kan blive afstemt med tilgangssiden.

Det centrale afstemningssystem

Som udgangspunkt for beregningerne i det centrale afstemningssystem er der etableret et afstemt nationalregnskab for et udgangsår (1966). Afstemningen for 1966 kunne bl.a. baseres på en råvaretælling for industrien og en forbrugsundersøgelse.

Med det foregående år afstemt kan proceduren for det følgende års afstemning opdeles i fire faser:

i: Overgang fra køberprisniveau inkl. ikke-refunderet moms for hver anvendelseskategori til basisprisniveau.

ii: Overgang fra basisprisniveau for hver anvendelseskategori til basispriser for varebalancerne på anvendelsessiden.

iii: Afstemning af tilgangen og anvendelsen i basisprisniveau.

iv: Afstemning af anvendelsessiden i køberprisniveau.

Ad i: Det første trin består i at beregne værdien for hver anvendelseskategori i prisniveauet køberpriser ekskl. ikke-refunderet moms ud fra kendskab til den totale ikke-refunderede moms, til årets momsprocent(er) og til de gældende momsregler.

Det næste trin består i at beregne de varetilknyttede indirekte skatter, netto, ekskl. moms for hver enkelt kategori. Dette foregår ved hjælp af sidste års fordeling af de enkelte skatte- og subsidiearter, ud fra kendskabet til provenuet af hver enkelt skat/subsidie samt ud fra kendskab til eventuelle lovændringer for det pågældende år.

Det følgende trin består i en opdeling af ovennævnte køberpris ekskl. varetilknyttede indirekte skatter, netto, i de tre grundelementer, basispris, engrosavance og detailavance. Disse beregninger foregår på forskellig måde afhængig af anvendelseskategorien.

For eksporten kendes - som tidligere nævnt - køberprisværdien for alle varebalancerne. Ved anvendelse af det foregående års avanceprocenter kan avancerne, der i dette tilfælde udelukkende er engrosavancer, og dermed basisprisværdien for hver enkelt balance, bestemmes.

For lagerforøgelserne er metoden forholdsvis kompliceret og dermed for pladskrævende til en nærmere omtale, men slutresultatet for lagerforøgelserne bliver som for eksporten en fordeling af lagerforøgelserne på varebalancerne med en opdeling på basispris, engrosavance og detailavance.

For input, privat konsum, kollektivt konsum samt de faste bruttoinvesteringer anvendes en ensartet metode. Først inflateres det foregående års anvendelsesside for at tage højde for relative prisforskydninger mellem varebalancerne. Dernæst indlæses på forhånd beregnede værdier for visse balancer (energivarer, reparation og vedligeholdelsesvarer, forsikringer m.v.). For disse varer samt for enkelte andre er der opbygget separate afstemningssystemer uden for det centrale afstemningssystem, således at disse områder på forhånd foreligger afstemt. Der foretages dernæst en aggregering for hver anvendelseskategori over varebalancerne, hvorved der fremkommer en relation mellem basispris, engrosavance og detailavance. For hver anvendelseskategori anvendes denne relation på køberprisen ekskl. varetilknyttede indirekte skatter, netto, der derved fordeles på basispris, engrosavance og detailavance.

Hermed er udgangsskønnet for hver anvendelseskategori bestemt i basisprisniveau.

Ad ii: Disse værdier fordeles i dette trin på varebalancerne.

Figur 1.1 Skematisk oversigt over nationalregnskabets varebalancer

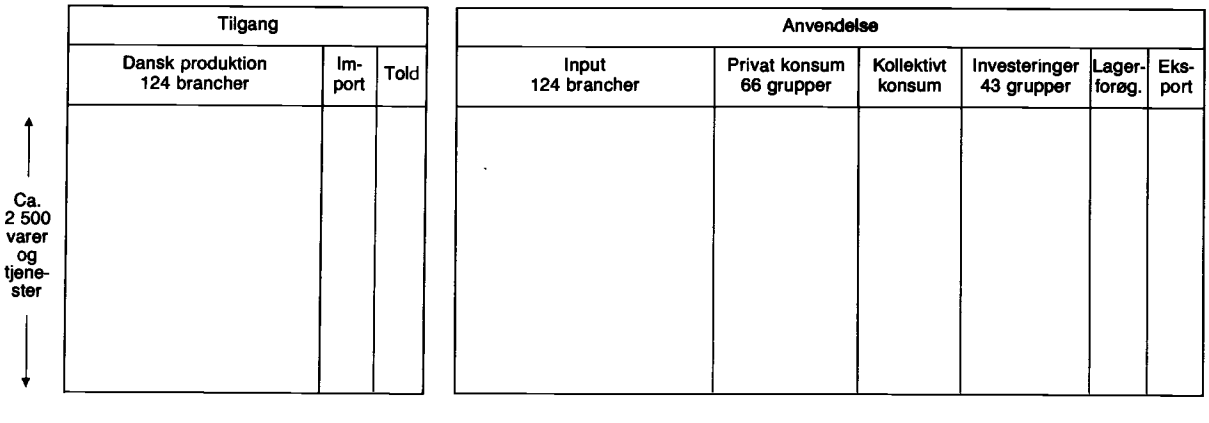

For hver anvendelseskategori - bortset fra eksporten og lagerændringerne, der allerede er fordelt ud på varebalancerne i alle prisniveauer - antages det, at den totale anvendelse i basispris fordeler sig på varebalancerne på samme måde som året før, idet der dog, før denne lodrette fordeling sker,- jf. figur 1.1 - er foretaget en omregning af det foregående års værdier til det løbende års priser for at eliminere effekten af relative prisforskydninger (en inflatering, som omtalt under i.). Man forudsætter således som udgangspunkt samme fysiske fordeling som året før i hver anvendelseskategori.

De på forhånd bestemte værdier for visse varebalancer (energi m.v.) holdes naturligvis uden for denne lodrette fordeling.

Ad iii: Nu kan tilgangen og anvendelsen for hver varebalance sammenkøres. Større differencer undersøges, og der kan blive foretaget korrektioner på de enkelte varebalancer.

Når disse korrektioner er foretaget, elimineres de resterende differencer automatisk ved en vandret proportionalfordeling ud på de i første omgang bestemte anvendelser (bortset fra eksport og lagerændringer).

Herefter stemmer samtlige varebalancer, men en summation for hver anvendelseskategori vil give en total i basispris, der vil afvige mere eller mindre fra den total i basispris, der blev startet ud med for den pågældende anvendelseskategori, jf. pkt. i.

Disse to mekaniske fordelinger (lodret og derpå vandret) svarer til de første to trin i en såkaldt RAS-procedure.

Hermed afsluttes de mekaniske procedurer i basisprisafstemningen, og den resterende afstemning foregår manuelt, idet man dels ved omfordelinger inden for de enkelte varebalancer dels ved ændringer af de i første omgang skønnede totaler til sidst når frem til, at alle differencer er elimineret.

Da køberprisværdierne for anvendelseskategorierne eksport og kollektivt konsum som helhed ligger fast, og da der som hovedregel ikke ændres på totalværdierne i køberpris i anvendelseskategorierne for input i erhvervene samt lagerforøgelserne, er det hovedsagelig udgangsskønnene for investeringerne og det private konsum, der må optage den totale basisprisdifference mellem tilgang og anvendelse.

Disse manuelle procedurer er til en vis grad af skønsmæssig karakter, men ofte vil de dog være et resultat af nærmere undersøgelser, samtaler med eksperter, ny statistik etc. på et givet område.

Ad iv: For hver varebalance kendes nu basisprisværdien i hver anvendelseskategori. Ved benyttelse af sidste års avanceprocenter for hver anvendelse, samt ved direkte indlæsning af ændrede eller på forhånd kendte avancer kan de totale engros- og detailavancer bestemmes i første omgang for hver anvendelseskategori.

For de anvendelseskategorier, hvor både basisprisen og køberprisen ekskl. varetilknyttede indirekte skatter, netto, ligger fast (fx input), må de således bestemte avancer totalt set ændres, således at den ovennævnte begrænsning overholdes.

Summeres de således beregnede engros- og detailavancer over alle anvendelseskategorier fås en total engros- og detailavance, der kan sammenlignes med produktionsværdien i handelserhvervene. En difference mellem disse totaler afskaffes ved ændring af de totale avancer i de enkelte anvendelseskategorier dog først og fremmest privat konsum og investeringerne.

Derefter proportionalfordeles de således bestemte totale avancer i hver anvendelseskategori proportionalt op på avancerne pålagt varerne i de enkelte anvendelser.

Hermed foreligger hver enkelt varebalance afstemt og kan opgøres i både basispris og i køberpris ekskl. moms.

Herefter beregnes den ikke-refunderede moms for hver anvendelseskategori, og når denne runde er afsluttet, er afstemningen af det pågældende års nationalregnskab i årets priser færdig.

Endelig produktion af nationalregnskabstal ud fra varebalancerne

Ud over de ovenfor beskrevne beregninger, der er snævert knyttet til varebalancerne, fordres der yderligere oplysninger for at kunne opstille nationalregnskabets hovedkonti for de funktionelle sektorer.

Det er nødvendigt at beregne en fordeling af ikke-varetilknyttede indirekte skatter, netto, - dvs. skatter der ikke direkte kan henføres til en bestemt vare som fx ejendomsskatter og vægtafgifter pålagt erhvervenes køretøjer - på nationalregnskabets erhverv, idet disse skatter, netto, definerer forskellen mellem basisprisniveauet - som anvendes i varebalancerne - og faktorprisniveauet, som er det prisniveau de enkelte erhvervs bruttofaktorindkomst opgøres i.

Endvidere beregnes lønninger og arbejdsgiverbidrag i de enkelte erhverv - og snævert forbundet hermed beskæftigelsen fordelt på erhverv og stillingskategorier - således at bruttofaktorindkomsten skabt i de enkelte erhverv kan opdeles funktionelt på lønninger og arbejdsgiverbidrag samt bruttorestindkomst.

Med tilføjelsen af disse supplerende oplysninger er det muligt at opbygge nationalregnskabets hovedkonti og hovedstørrelser direkte ud fra det mest detaljerede niveau.

1.5 Beregningerne i faste priser

Ved beregningerne i faste priser søges den udvikling i værdierne, der kan konstateres i løbende priser, opsplittet i den del der skyldes prisudviklingen og den resterende del - udviklingen i faste priser. Uden at forsøge en udtømmende opregning af de analytiske formål sådanne

fastprisberegninger kan tilgodese, kan på den ene side nævnes konjunkturanalyser og på den anden side analysen af økonomisk vækst over en længere periode.

Beregningerne i faste priser kan foretages efter to principper, der er fundamentalt forskellige. Det ene princip består i at vurdere strømmene af varer og tjenester i priserne fra et givet basisår. Det andet går ud på at beregne den reale købekraft af fx indkomster eller fordringserhvervelser. Et typisk eksempel på sidstnævnte princip er beregninger af realindkomstudviklinger, der som oftest foretages ved at deflatere de nominelle indkomster med forbrugerprisindekset.

Vanskeligheden ved at anvende sidstnævnte metode er, at der til fx en given indkomst ikke eksisterer noget entydigt valg af deflator. Valget af deflator i forbindelse med en betaling fra A til B vil normalt være forskellig, afhængig af om det, der søges beregnet, er, hvor meget købekraft A har mistet eller hvor meget B har modtaget. Generelt set vil valget af deflator ved realberegning af fx indkomsten afhænge af, hvilke analytiske behov beregningen skal tjene.

Princippet i beregningerne i faste priser i nationalregnskabet er en vurdering af vare- og tjenestestrømme i priserne fra et givet basisår, hvilket er i overensstemmelse med anbefalingerne i såvel ENS som SNA. Dette indebærer, at værdier i faste priser som hovedregel kun beregnes for de dele af nationalregnskabet, der vedrører reale transaktioner. En undtagelse fra denne hovedregel er beregningen af den reale bruttonationalindkomst, jf. kapitel 3.

Denne metode medfører automatisk, at de mængdeindeks, der fremstilles på grundlag af tallene i faste priser, bliver Laspeyres-indeks. Den velkendte symmetri mellem pris- og mængdeindeks (Paasche-prisindeks x Laspeyres-mængdeindeks = værdiindeks) betyder, at de implicitte prisindeks, der kan udledes af nationalregnskabet, bliver Paasche-indeks.

Et specielt problem i forbindelse med fastprisberegningerne udgøres af kvalitetsændringer. Et ton sukkerroer med højt sukkerindhold er ikke identisk med et med lavt sukkerindhold, og et sort/hvidt fjernsyn er forskelligt fra et farvefjernsyn. Ved fremstillingen af prisindeks til brug for deflateringen korrigeres så vidt muligt for ændringer i produkternes kvalitet, så prisindeksene udtrykker den "rene" prisudvikling. Kvalitetsændringer vil således give sig udslag i ændringer i værdierne i faste priser.

Udviklingen i værdierne i faste priser vil desuden være afhængig af valget af basisår. Dette følger af at prisudviklingen for forskellige produkter varierer, hvorfor forholdet mellem priserne ændres. Basisåret for beregningerne i faste priser er hidtil blevet udskiftet med 5 års mellemrum. Fastpristallene i denne publikation har 1980 som basisår. I afsnit 1.6 i "Nationalregnskabsstatistik 1983" er der givet en detaljeret redegørelse for metoderne og konsekvenserne i forbindelse med overgangen fra 1975 til 1980 som basisår for fastprisberegningerne.

Deflateringssystemet

I det følgende gives en kortfattet redegørelse for metoden til beregning af endelige nationalregnskabstal i faste priser.

Kernen i fastprisberegningen er deflateringen af de i alt ca. 2300 varebalancer i løbende priser. Beregningerne foretages i første omgang på basisprisniveau, hvorefter de øvrige komponenter (handelsavancer, varetilknyttede indirekte skatter, netto, ekskl. told og ikke-refunderet moms) beregnes som tillæg.

I det enkelte års afstemte nationalregnskab i årets priser vil tilgangen af hver vare eller tjeneste være fordelt på indenlandsk produktion, import og told. Førstnævnte vil endvidere være underopdelt på producerende erhverv. Anvendelsen er fordelt på rå- og hjælpestoffer, med en underopdeling på forbrugende erhverv, og endelige anvendelser, herunder eksport. På basisprisniveau vil tilgangen af den enkelte vare eller tjeneste være identisk med anvendelsen.

For hver af disse balancer fremstilles prisindeks for den indenlandske produktion, import og eksport.

Prisindeksene for den indenlandske produktion dannes på grundlag af en nøgle, der sammenkæder prisserier og vare-/tjenestegrupper. Denne sammenkædning er foretaget på det mest detaljerede niveau, hvilket for varernes vedkommende vil sige den i "Varestatistik for industri" benyttede 8-cifrede varegruppering. Sammenvejningen af prisindeksene for de enkelte varer til indeks på varebalanceniveau sker herefter med varernes deflaterede omsætningsværdi som vægte. De årlige ændringer i den 8-cifrede varegruppering indebærer, at nøglen mellem prisserier og varegrupper må ajourføres årligt.

Tilsvarende forhold gør sig ikke gældende for den indenlandske produktion af tjenester dels som følge af, at tjenesterne kun er defineret på nationalregnskabets tjenestebalanceniveau, dels fordi tjenestegrupperingen er uændret over tiden.

Prisindeksene til brug for deflateringen af importen fremstilles på basis af en nøgle, hvor der til hver af udenrigshandelsstatistikkens 7-cifrede varenumre er knyttet en prisserie. Nøglen indeholder desuden en sammenkædning mellem de tjenestegrupper, der importeres, og relevante prisserier. Sammenvejningen til importprisindeks på varebalanceniveau sker herefter med varernes deflaterede importværdi som vægte.

Fastprisberegningen af told sker ved anvendelse af basisårets toldprocenter, dvs. basisårets told i procent af importværdien benyttes på de deflaterede importværdier i det løbende år.

Ved deflateringen af eksporten i basispriser, dvs. eksporten f.o.b. fratrukket engrosavancer og varetilknyt-

tede indirekte skatter, netto, anvendtes til og med 1983 som hovedprincip prisindeks for den indenlandske produktion. Mere konkret anvendtes det prisindeks, der for en given varebalance kan beregnes for den totale indenlandske produktion, til deflatering af den pågældende balances eksportværdi. Dette hovedprincip blev imidlertid fraveget i flere tilfælde. Hvis eksportværdien oversteg værdien af den indenlandske produktion, blev eksportprisindekset dannetved en sammenvejning af prisindeksene for indenlandsk produktion og import.

Fra og med 1984 er der i nationalregnskabets varebalancer i løbende priser foretaget en opdeling af eksporten i eksport og indenlandsk produktion og reeksport. Opdelingen er sket på basis af reeksportoplysningerne i udenrigshandelsstatistikken. Denne opdeling udnyttes herefter ved delateringen af eksporten, således at eksporten af dansk produktion deflateres med varebalancens prisindeks for den samlede indenlandske produktion, mens reeksporten deflateres med importprisindekset. For enkelte varer fremstilles der dog specielle eksportprisindeks, hvor prisindekset for eksporten af dansk produktion afviger fra prisindekset for den totale indenlandske produktion.

Herefter kan tilgangen fordelt på indenlandsk produktion, import og told samt eksporten af den enkelte nationalregnskabsvare beregnes i faste priser. Da det kræves, at den enkelte balance stemmer, dvs. tilgang er lig anvendelse, kan værdien af varens indenlandske anvendelse i faste basispriser beregnes residualt. Denne total fordeles herefter på anvendelseskategorier proportionalt med den tilsvarende fordeling i løbende priser. Dette indebærer, at der på basisprisniveau anvendes samme prisindeks på alle indenlandske anvendelser af varen.

Undtaget fra ovenstående generelle beregningssystem er samtlige energivarer samt visse primære produkter. For energivarerne baseres fastprisberegningerne direkte på de fysiske balancer, der udarbejdes i nationalregnskabssektionen.

Beregningerne i faste priser er herefter afsluttet på basisprisniveau. Engrosavancer, detailavancer og varetilknyttede indirekte skatter, netto (ekskl. told og ikke-refunderet moms), beregnes herefter ved hjælp af et sæt basisprocenter. Disse angiver for hver vare og anvendelseskategori den procent, som henholdsvis engrosavancen, detailavancen og varetilkknyttede indirekte skatter, netto, i basisåret udgjorde af basisværdien. De totaler, der fremkommer ved denne beregning, angiver henholdsvis produktionsværdierne i engros- og detailhandel samt værdien af varetilknyttede indirekte skatter, netto (ekskl. told og ikke-refunderet moms), i faste priser.

Ikke-refunderet moms og ikke-varetilknyttede indirekte skatter beregnes, som i løbende priser, ikke på vareniveau, men fordelt på de i alt ca. 200 anvendelseskategorier.

Inden fastprisberegningerne betragtes som færdige, foretages en lang række kontrolberegninger på de fremkomne resultater. Prisudviklingen for import og eksport sammenholdes med udviklingen i enhedsværdiindeksene for ind- og udførsel. Den implicitte prisudvikling, der kan beregnes for hver af nationalregnskabets konsumgrupper, sammenholdes med forbrugerprisindeksets udvikling for de tilsvarende grupper. Det forhold, at forbrugerprisindekset er et Laspeyres-indeks, mens de implicitte nationalregnskabsprisindeks er af Paasche-typen, kan være en årsag til forskelle. Prisindeksene for branchernes produktionsværdier sammenholdes med diverse andre oplysninger, ligesom der i en lang række tilfælde foretages kontrolberegninger af mængdeudviklingerne. Kontrolberegningerne fører almindeligvis til en række korrektioner af de oprindeligt beregnede fastprisværdier.

Prisdata

De prisserier, der anvendes ved deflateringen af nationalregnskabet, udgøres hovedsagelig af enkeltserier fra de af Danmarks Statistik udarbejdede officielle prisindeks, fortrinsvis engros- og nettoprisindeksene. Anvendelsen af enkeltserier indebærer, at vægtgrundlagene fra de officielle indeks ikke får nogen indflydelse på fastprisberegningerne. I en række tilfælde har det dog været nødvendigt i nationalregnskabssektionen at fremstille prisserier på basis af takster, mængdeindikatorer m.m.

Som omtalt ovenfor anvendes prisserierne på basisprisniveauet. Et væsentligt kriterium ved udvælgensen af prisserier bliver derfor i hvor høj grad prisbegrebet svarer til dette niveau. Engrosprisindeksets prisbegreb er prisen ab producent, hvilket stort set er identisk med basisprisniveauet. I nettoprisindeksets prisbegreb er indeholdt handelsavancer, men da serier fra dette indeks næsten udelukkende anvendes ved deflateringen af tjenester, hvor der ikke er handelsavancer, vil prisbegrebet svare til basisprisniveauet. I modsætning hertil vil serier fra forbrugerprisindekset ikke kunne benyttes direkte, idet prisbegrebet er inkl. såvel handelsavancer som afgifter og subsidier. Med indførelsen af ambi 1/1 1988 opstår den nye situation, at både engrosprisindeks og nettoprisindeks viser udviklingen i priser, som er inkl. varetilknyttet ambi. Fra 1988 er virkningen af denne afgift udskilt fra prisindeksene, før de er benyttet til deflatering af værdier i basispriser. Med indførelsen af ambi 1/1 1988 opstår den nye situation at både engrosprisindeks og nettoprisindeks viser udviklingen i priser, som er inkl. varetilknyttet ambi. Fra 1988 er virkningen af denne afgift udskilt fra prisindeksene, før de er benyttet til deflatering af værdier i basispriser.

Ved deflateringen af den indenlandske produktion anvendes til landbrugs- og gartneriprodukterne oplysningerne om gennemsnitlige salgspriser ab landmand som fremgår af "Landbrugsstatistikken". Til industriprodukter anvendes hovedsagelig serier fra engrosprisindekset. Inden for markedsmæssige tjenester dækkes de ydelser, der især går til personligt forbrug (restaurationsudgifter, persontransport, frisører m.v.), af serier fra nettoprisindekset. Tjenesteydelser, der fortrinsvis anvendes af erhvervene (godstransport, databehandlingsservice, rådgivende inge-

niører m.v.), er ikke dækket af nogen officiel prisstatistik. Det har derfor været nødvendigt at udarbejde prisserier ved anvendelse af værdi- og mængdeindikatorer, takstoplysninger, lønoplysninger m.v. Produktionen af ikke-markedsmæssige tjenester, der næsten udelukkende består af produktionen af offentlige tjenester, er karakteriseret ved ikke at blive omsat på markedet, hvorfor der heller ikke eksisterer priser på disse ydelser. I stedet er fremstillet et omkostningsindeks, der er en sammenvejning af et indeks for offentlige lønninger og et indeks for det offentlige varekøb.

Beregningerne af importen i faste priser baseres for varernes vedkommende næsten udelukkende på serier fra engrosprisindekset. Indeks for enhedsværdier i indførselen benyttes kun i beskedent omfang. For importen af tjenester har det været nødvendigt at fremstille en række specielle prisserier.

Bruttofaktorindkomst i faste priser

Værdien af bruttofaktorindkomsten i faste priser beregnes som differencen mellem produktionsværdien og værdien af rå- og hjælpestoffer samt ikke-varetilknyttede indirekte skatter, netto, opgjort i faste priser, den såkaldte dobbeltdeflateringsmetode (deflateringen af produktionsværdi og værdien af rå- og hjælpestoffer samt ikke-varetilknyttede indirekte skatter, netto, sker hver for sig).

Bruttofaktorindkomsten i faste priser er således et udtryk for realproduktet. Værdien af bruttofaktorindkomsten i faste priser angiver den bruttofaktorindkomst, erhvervet ville have opnået i basisåret, såfremt det da havde produceret det aktuelle års outputkombination med det aktuelle års inputsammensætning. Bruttofaktorindkomsten kan således ikke tages som udtryk for indsatsen af primære produktionsfaktorer. Forskydninger i de relative priser medfører, at udviklingen i bruttofaktorindkomsten i faste priser ikke kan betragtes som udtryk for realindkomstudviklingen i de enkelte erhverv, og eventuelle forskydninger i såvel input- som outputsammensætning vil betyde, at udviklingen i faste priser vil være forskellig fra udviklingen i produktionsværdien i faste priser.

De erhvervsfordelte bruttofaktorindkomster i faste priser skal derfor fortolkes under hensyntagen til disse forhold.

1.6 Nationalregnskabsarbejdets udvikling i Danmark

I midten af 1930'erne påbegyndte man i Det statistiske Departement beregning af de væsentligste af nationalregnskabets strømme. Dette arbejde fortsattes også under krigen, og i slutningen af 1945 blev de første officielle danske nationalregnskabstal udsendt i Statistiske Efterretninger. De dækkede perioden 1930-44, og basisåret for fastprisberegningerne var 1935.

En detaljeret redegørelse for disse første beregninger blev udsendt i 1948: "Nationalproduktet og nationalindkomsten 1930-46". Det bør specielt fremhæves, at denne publikation indeholdt årlige input-output tabeller for perioden 1930-39, og dermed blev grundlæggende for anvendelsen af den produktionsstatistiske metode i det danske nationalregnskabsarbejde.

Som led i Danmarks modtagelse af Marshall-hjælp skulle der for årene 1948-50 opstilles såkaldte Nationalbudgetter for Danmark. Dette forhold dannede sammen med den på baggrund af Keynes' teorier almindeligt stigende interesse for empiriske økonomiske analyser grundlaget for en intensivering af arbejdet med opstilling af nationalregnskabstal i de første efterkrigsår.

Fra og med året 1947 fandt nationalregnskabstallene m.h.t. detaljeringsgrad og tabeludformning i det alt væsentlige den form, som har været gældende helt frem til midten af 1970'erne, hvor det nuværende nationalregnskabssystem blev indført. Specielt kan det fremhæves, at man fra 1947 opstillede det såkaldte "Nationalregnskab", som i en samlet fremstilling inden for rammerne af seks konti viste de økonomiske transaktioner frem til opsparingen i henholdsvis den private og den offentlige sektor. Samtidig blev basisåret for fastprisberegningerne 1947, der anvendtes i offentliggørelser frem til og med 1951, hvorefter 1949 blev basisår.

I 1951 udsendtes "Nationalproduktet og nationalindkomsten 1946-49" med nærmere redegørelse for beregningerne for disse år, herunder en input-output tabel for 1946. Den mest dybtgående fremstilling af nationalregnskabsarbejdet i denne periode udkom i 1955: "Nationalindkomsten 1938 og 1947-54", der tillige indholdt input-output tabeller for årene 1947 og 1949. I et appendix på 70 sider gives en detaljeret dokumentation for beregningsmetoderne.

Den løbende offentliggørelse af nationalregnskabstallene fandt også dengang sted i Statistiske Efterretninger. Som nævnt kom den første artikel i 1945, og fra og med 1947 har der - med enkelte undtagelser i forbindelse med revisioner og omlægninger - været mindst en årlig artikel om nationalregnskabet. Specielt artiklen i 1948 er af interesse, fordi der her gives en redegørelse for etableringen af det blivende 1947-system.

I Statistisk Årbog er der siden 1946 offentliggjort tabel(ler) med nationalregnskabstal hvert år. Fra og med 1960 indledes afsnittet med en tekstmæssig forklaring af begreber og definitioner. I Statistisk Tiårsoversigt, der udkom første gang i 1959 med tal for årene 1948-58, er nationalregnskabstabellerne blevet stadigt mere omfattende, og der gives nu bagest i oversigten en ordforklaring til nationalregnskabsbegreberne.

Efter en gennemgribende revision af nationalregnskabsberegningerne (men i øvrigt med anvendelse af uændrede begreber og tabeltyper) udsendtes i 1962: "Nationalregnskabsstatistik 1947-1960", Statistiske Undersøgelser nr. 7. Her offentliggøres også input-output tabellen for 1953, der havde dannet udgangspunkt for de reviderede beregninger. Basisåret for fastprisberegningerne er her ændret til 1955, som i øvrigt i de løbende offentliggørelser havde været anvendt fra og med udsendelsen af tallene for

1958-60 i Statistiske Efterretninger i 1961.

Fra og med 1963 havde de årlige artikler i Statistiske Efterretninger karakter af en ajourføring af tabellerne i Statistiske Undersøgelser nr. 7. Specielt kan bemærkes, at artiklen i Statistiske Efterretninger nr. 79, 1972 giver et fuldstændigt tabelsæt for alle årene 1960-69, samt at artiklen i Statistiske Efterretninger nr. 47, 1974 er den sidste, der giver "endelige" tal (for året 1970) efter systemet i Statistiske Undersøgelser nr. 7. "Nationalregnskabet" (jf. ovenfor) for 1970 er således også den sidste kontoopstilling, der er offentliggjort i henhold til dette system. Foreløbige tal efter systemet blev offentliggjort sidste gang for året 1976 i Statistiske Efterretninger nr. A37 i 1977.

Fra og med 1978 begyndte den regelmæssige udsendelse af nationalregnskabstal baseret på det nuværende system, som da havde været under opbygning siden slutningen af 1960'erne.

Baggrunden for at man på daværende tidspunkt iværksatte arbejdet med en stor samlet revision og omlægning af nationalregnskabet var, dels at man efter en årrække med en meget begrænset ressourceindsats på området kunne konstatere, at tallenes kvalitet ikke længere kunne leve op til de krav, som den stadigt mere omfattende empiriske økonomiske forskning og modelbygning stillede, dels - og i sammenhæng hermed - at man ønskede at tilpasse det danske nationalregnskab til de internationalt anvendte definitioner og klassifikationer således som disse i 1968 kom til udtryk i en revideret og stærkt udvidet version af FN's nationalregnskabssystem, A System of National Accounts (SNA).

Input-output tabellen for 1966, der blev offentliggjort i Statistiske Undersøgelser nr. 30 og 31 i 1973, var det første resultat af arbejdet med opstillingen af det nye nationalregnskab, og opbygningen af systemet til beregning af det årlige nationalregnskab tog udgangspunkt heri. Med denne fremgangsmåde fulgte man metodemæssigt en gammel dansk tradition, der går helt tilbage til 1930'erne, nemlig at tage udgangspunkt i beregninger fra produktionssiden. De to alternativer hertil er beregninger fra henholdsvis anvendelsessiden og indkomstsiden, idet det definitorisk gælder, at nationalprodukt, nationalindkomst og de endelige anvendelser er lige store (når der bortses fra transaktionerne med udlandet).

Året 1966 blev begyndelsesåret for det nye nationalregnskab, fordi der for dette år forelå både en råvaretælling for industrien og en forbrugsundersøgelse, ligesom en række andre væsentlige primærstatistiske forbedringer fandt sted omkring dette tidspunkt, herunder etableringen af de årlige regnskabsstatistikker for en række erhverv.

Arbejdet med revisionen og omlægningen af nationalregnskabet vedrørte i første omgang alene det endelige regnskabs funktionelle del, herunder input-output tabellerne, samt de syv hovedkonti. De første årlige nationalregnskabstal på det nye grundlag blev offentliggjort i 1978 i artiklen "Nationalregnskab 1966-73(77). Nye beregninger" i Statistiske Efterretninger. De endelige regnskaber var på daværende tidspunkt kun ført frem til 1973, mens de foreløbige tal for årene 1974-77 var summariske fremregninger overvejende baseret på det hidtidige nationalregnskabs metoder. En tilsvarende fremgangsmåde fulgtes i de følgende år, idet de endelige tal nåede stadig nærmere på en ajourføring, forstået på den måde at alene primærstatistikkernes produktionstid sætter grænsen, som i praksis har vist sig at være ca. 2 1/2 år efter udløbet af det pågældende år. Ajourføringen i denne forstand opnåedes i 1982.

Fra 1980 blev der arbejdet med udviklingen af beregningssystemer for foreløbige nationalregnskaber på det nye grundlag. Et system til beregning af tal ca. 9 måneder efter udgangen af det pågældende år (september-versionen, fra 1987 kaldet oktober-versionen) blev testet på året 1979 i 1981, og det færdigudviklede system blev i 1982 anvendt til beregning af tal for både 1980 og 1981 og var hermed ajour. Systemet til beregning af tal ca. 4 måneder efter årets udgang (april-versionen) blev anvendt i en ad hoc version i april 1982 til beregning af tal for 1981, og den færdigudviklede version af systemet kunne tages i brug i april 1983. Ligeledes i 1983 blev et system til beregning af nationalregnskabstal for det år, der endnu ikke var afsluttet (december-versionen), taget i brug. Dette beregningssystem var af en mere summarisk karakter end de to øvrige foreløbige systemer, og det indgik i grundlaget for udarbejdelsen af metoder til det kvartalsvise nationalregnskab, hvis indførelse i 1988 medførte den definitive nedlæggelse af december-versionen, jf. afsnit 1.2.

Arbejdet med opdelingen af nationalregnskabets hovedkonti på institutionelle sektorer blev ligeledes påbegyndt i 1980. I første omgang blev den indenlandske økonomi opdelt på den offentlige og den private sektor, og resultaterne heraf for årene 1971-81 blev publiceret i Statistiske Efterretninger i 1982. Denne opdeling er herefter indgået som en integreret del af den løbende offentliggørelse af nationalregnskabstal. Dernæst er den finansielle sektor og forsikringssektoren udskilt af den private sektor og sluttelig den private ikke-finansielle sektor opdelt på en selskabs- og en husholdningssektor, således som det fremgår af kapitel 4 i denne publikation.

Arbejdet med revisionen og omlægningen af nationalregnskabet har imidlertid ikke været en jævnt fremadskridende proces. Efter at de endelige regnskaber for årene 1966-76 var færdige, fandt man det således nødvendigt at foretage en "revisionsrunde" for disse 11 år. Disse revisioner var baseret på en over årene opsamlet viden, som af hensyn til kontinuiteten ikke umiddelbart kunne indregnes i tallene. Som væsentlige områder i denne forbindelse kan nævnes nye oplysninger i råvaretællingen for 1975, forbrugsundersøgelsen for 1976 samt en nyberegning af byggebranchens produktionsværdi og olieaktiviteten i Nordsøen. Hertil kom, at man erstattede den hidtidige branchenomenklatur, der var baseret på ISIC 1958, med en nomenklatur

baseret på ISIC 1968 på baggrund af et tilsvarende skift i de primære erhvervsstatistikker over perioden 1972-76. Dette branchenomenklaturskift er dokumenteret i Nationalregnskabsnotat nr. 4. Endelig ændredes basisåret for fastprisberegningerne fra 1970 til 1975. Alle disse ændringer blev ført tilbage til 1966, således at der efter revisionsrundens afslutning atter forelå sammenlignelige serier for hele perioden.

I 1984 ændredes der på ny basisår for fastprisberegningerne, nemlig fra 1975 til 1980, og serierne helt tilbage til 1966 blev omregnet til det nye prisniveau, jf. afsnit 1.5.

Det endelige nationalregnskabs detaljerede datamateriale kan umiddelbart danne grundlag for beregning af input-output tabeller. Frem til året 1976 skete beregningerne efter helt samme metode som blev anvendt for den første 1966-tabel, og som er beskrevet i Statistiske Undersøgelser nr. 30. Da alle input-output tabellerne i forbindelse med ovennævnte revisionsrunde skulle nyberegnes, udarbejdede man tillige en ny beregningsmetode, der i højere grad udnytter de muligheder, der ligger i det detaljerede grundlag. Input-output tabellerne, der beregnes umiddelbart efter at det endelige nationalregnskab for et år foreligger, er tilgængelige på en databank på UNI•C. I denne publikation offentliggøres en summarisk input-output tabel for det seneste år.

Ovenstående har udelukkende været koncentreret om udviklingen i den løbende officielle nationalregnskabsstatistik. I Danmark som i en række andre lande har der imidlertid også været arbejdet med opstilling af historiske serier af nationalregnskabstal. De to vigtigste værker i denne henseende er: Kjeld Bjerke og Niels Ussing: "Studier over Danmarks Nationalprodukt 1870-1950", København 1958 samt Svend Aage Hansen: "Økonomisk vækst i Danmark" 2. udg. København 1977, der indeholder nationalregnskabstal for perioden 1818-1970. Hovedresultaterne fra disse to publikationer er gengivet i: Hans Chr. Johansen: "Dansk historisk statistik 1814-1980", København 1985.

1.7 Nationalregnskabssystemer og det internationale nationalregnskabssamarbejde

Medens de tidlige opgørelser af enkelte nationalregnskabsbegreber (fortrinsvis mål for nationalindkomsten) og forsøg på opstilling af nationalregnskaber, der fandt sted før den anden verdenskrig, skete ud fra de enkelte forfatteres egne definitioner og begrebsdannelser, har nationalregnskabsområdet efter krigen været karakteriseret ved et meget intensivt internationalt samarbejde og en stadig større standardisering.

Disse bestræbelser har først og fremmest fundet sted inden for rammerne af FN og OEEC/OECD. Det første forslag til et samlet nationalregnskabssystem blev udsendt af FN allerede i 1947:

United Nations: "Measurement of national income and the construction of national accounts". Studies and reports on statistical methods, no. 7. Geneva 1947.

Det blev imidlertid OEEC, der - foranlediget af behovene for et datamæssigt grundlag for vurderingen af den amerikanske økonomiske hjælp til Europa efter krigen - udarbejdede det første egentlige operative nationalregnskabssystem:

OEEC: "A simplified system of national accounts" Paris 1950.

Allerede i 1952 blev dette efterfulgt af det mere omfattende og gennemarbejdede:

OEEC: "A standardised system of national accounts" Paris 1952. (SSNA)

Dette system blev sammen med FNs første nationalregnskabssystem fra 1953:

United Nations: "A system of national accounts and supporting tables" Studies in methods, series F, no. 2. New York 1953. (SNA)

grundlaget for nationalregnskabsarbejdet i næsten alle lande op gennem 1950'erne og 1960'erne. Ganske vist udkom begge systemer i lettere reviderede versioner i perioden - SSNA i 1959 og SNA i henholdsvis 1960 og 1964. Men udover at man herved søgte at eliminere visse forskelle mellem de to systemer, der i øvrigt i det alt væsentlige fulgte de samme grundlæggende principper, bragte disse revisioner intet nyt.

I en vekselvirkning med udviklingen i det empiriske økonomiske analysearbejde foregik der en intensivering af nationalregnskabsarbejdets omfang i de fleste lande fra midten af 1950'erne. Samtidig hermed blev det efterhånden almindeligt accepteret, at nationalregnskabet kunne betragtes som den definitionsmæssige og organisatoriske ramme for hele den økonomiske statistik i udviklingen frem imod at skabe de tidsmæssigt sammenlignelige og koordinerede statistiske serier, som er det nødvendige grundlag for opbygningen af økonometriske modeller.

På denne baggrund arbejdedes der allerede fra begyndelsen af 1960'erne på internationalt plan med opstillingen af et nyt og langt mere omfattende nationalregnskabssystem til afløsning af systemerne fra begyndelsen af 1950'erne. Arbejdet foregik i såvel FN som OECD regie, og som led i standardiseringsbestræbelserne afstod OECD fra at udsende en egen version af et nyt system, således at såvel SSNA som "gammel" SNA i 1968 kunne afløses af det nye system:

United Nations: "A system of national accounts". Studies in methods, series F, no. 2, rev. 3. New York 1968. (SNA)3

I løbet af 1970'erne er de fleste vestlige lande gået over til at følge principperne i dette system (jf. dog senere om EFs system), og dette har også været det metodiske grundlag for opbygningen af det nye danske nationalregnskab.

Ny SNA er langt mere omfattende end sine forgængere og karakteriseret ved at det i et samlet system indeholder (1) de traditionelle nationalregnskabskonti i udbygget

form, (2) input-output tabeller, (3) finansielle konti og (4) statuskonti, herunder kapitalapparatopgørelser. Bestræbelserne i Danmark har indtil nu helt overvejende været koncentreret omkring (1) og (2), et forhold der også gør sig gældende i de fleste andre lande. Dette må blandt andet ses i sammenhæng med, at (3) og (4) kun er summarisk behandlet i ny SNA, og at der ud over et klart metodologisk grundlag også i mange henseender savnes det nødvendige primærstatistiske grundlag.

Som nævnt kunne ny SNA tillige anses for den fuldstændige koordinering mellem FNs og OECDs systemer. Beklageligvis var dette internationale koordineringsproblem næppe løst, før der opstod et nyt, som blev særdeles føleligt for Danmark efter vor indtræden i EF i 1973. Som led i det økonomisk-statistiske samarbejde inden for EF var der nemlig i løbet af 1960'erne blevet opbygget et særligt nationalregnskabssystem, der, selv om det i princippet blot var en variant af ny SNA, dog afviger fra dette på så mange principielle måder, at det i praksis ikke er muligt at være i overensstemmelse med begge systemer samtidig. EFs system udkom i flere foreløbige udgaver og fandt først i midten af 1970'erne sin endelige form, således som det nu foreligger i:

Statistical Office of the European Communities: "European system of integrated economic accounts, ESA", Second edition, Luxembourg 1980. (Første udgave udkom i 1970).

I 1984 er denne publikation udkommet i dansk oversættelse:

De europæiske fællesskabers statistiske kontor: "Det europæiske nationalregnskabssystem, ENS", 2. udgave, Luxembourg 1984.

Det er i henhold til dette system at Danmarks Statistik indberetter nationalregnskabstal til EFs statistiske kontor (SOEC). De indberettede tal fremkommer imidlertid som "oversættelser" fra den nationale danske statistik, der fortsat udarbejdes i henhold til ny SNA. Denne fastholden ved SNA er begrundet dels i kontinuitetshensyn, dels i at ENS først på et meget sent tidspunkt har fundet sin endelige form. Hertil kommer yderligere, at der for tiden foregår en intensiv international aktivitet i FN, OECD og EF regie med henblik på en revideret udgave af SNA i begyndelsen af 1990'erne. Det er en udtalt forudsætning for dette arbejde, at de grundlæggende principper i SNA ikke skal ændres, og at der skal lægges afgørende vægt på at eliminere forskellene mellem SNA og ENS.

Det skal fremhæves, at de internationale nationalregnskabssystemer primært tjener som hovedretningslinier for nationalregnskabsarbejdet i de enkelte lande. Næsten alle lande vil på en række punkter afvige fra det internationale system, de i øvrigt følger, og dette gælder også i Danmarks tilfælde. Sådanne afvigelser vil imidlertid normalt ikke berøre hovedstørrelser som bruttonationalprodukt, privat konsum etc., men snarere beregningsmæssige detaljer på enkelte områder, klassifikationer af erhverv og konsum o.lign.

I international sammenhæng indberetter Danmarks Statistik årligt nationalregnskabstal til FN/OECD (der har fælles spørgeskema), EF samt til Nordisk statistisk sekretariat (til offentliggørelse i Nordisk Statistisk Årbog). Hver af organisationerne FN, OECD og EF udsender årligt omfattende særskilte nationalregnskabspublikationer, og disse er i praksis de eneste almindeligt tilgængelige kilder for international nationalregnskabsstatistik. Selv om tallene i disse publikationer er indpasset i fælles definitionssystemer, må fortolkningen af tallene ved sammenligninger mellem lande ske med betydelig forsigtighed, da landene m.h.t. såvel institutionel opbygning som primærstatistisk grundlag udviser stor variation, og omregninger ved brug af såvel valutakurser som såkaldte købekraftspariteter er behæftet med mange usikkerhedsfaktorer.

1.8 Serviceopgaver

På trods af omfanget indeholder denne publikation kun en meget begrænset del af den datamængde, der fremkommer i standardiseret og tidsmæssig sammenlignelig form i forbindelse med nationalregnskabsarbejdet. Det foranstående afsnit om beregningsmetoderne kan give et vist indtryk af datamængdens omfang, og hertil kommer yderligere detaljerede beskæftigelsesopgørelser, input-output tabeller, investeringsmatricer og energibalancer.

Interesserede kan imidlertid ved henvendelse til nationalregnskabssektionen i Danmarks Statistik på servicebasis få data stillet til rådighed, eventuelt efter egen specifikation. Dette kan for eksempel dreje sig om yderligere opdelinger i forhold til de offentliggjorte eller om særlige aggregeringer. Også egentlige analyseopgaver vil, i det omfang ressourcerne tillader det, kunne udføres på servicebasis.

Kapitel 2

Oversigtstabeller

TABEL 2.1.A. KONTO FOR VARER OG TJENESTER. 1966-1990. ÅRETS PRISER
GOODS AND SERVICES ACCOUNT. 1966-1990. CURRENT PRICES

	TILGANG AF VARER OG TJENESTER SUPPLY OF GOODS AND SERVICES					RÅ- OG HJÆLPE-STOFFER	ENDELIG ANVEN-DELSE AF VARER OG TJENESTER	EKSPORT EXPORTS		INDENLANDSK ENDELIG ANVENDELSE NATIONAL FINAL DEMAND				
	PRODUKTIONSVÆRDI I BASISPRISER GROSS OUTPUT AT BASIC PRICES	IMPORT IMPORTS VARER GOODS	IMPORT IMPORTS TJENESTER SERVICES	VARETILKNYTTEDE SKATTER NETTO NET TAXES ON PRODUCTS	I ALT TOTAL	INTERMEDIATE CONSUMPT.	FINAL DEMAND	VARER GOODS	TJENESTER SERVICES	I ALT TOTAL	PRIVAT KONSUM PRIVATE CONSUMPT.	KOLLEKTIVT KONSUM GOVERNMENT CONSUMPT.	FASTE BRUTTOINVESTERINGER GFCF	LAGERFORØGELSER CHANGE IN STOCKS
	1	2	3	4	1+2+3+4 5	6	5-6 7	8	9	7-8-9 10	11	12	13	14
	MIO. KR.													
1966	131880	20765	2364	9268	164277	63965	100312	17000	4935	78378	45975	13209	18609	584
1967	141525	21981	2789	10730	177025	67442	109583	17731	5346	86506	50832	15127	20542	6
1968	152891	24318	2959	12928	193096	71461	121635	19878	6103	95654	55477	17562	22086	530
1969	173332	28645	3108	14761	219846	80775	139072	22742	6688	109642	61683	20253	26358	1348
1970	194028	33101	3560	16107	246796	91508	155287	25254	7849	122184	68078	23675	29283	1148
1971	212070	34265	4339	17923	268597	98873	169724	27450	8733	133541	73165	27865	31752	759
1972	239582	35434	4509	20576	300101	109429	190672	30931	9904	149837	80437	32075	37006	318
1973	284106	47030	5574	22085	358795	133330	225465	37846	11468	176151	94202	36808	42808	2332
1974	331161	60543	6614	23594	421911	161126	260785	47280	14202	199304	105224	45254	46461	2365
1975	359325	59805	7275	26145	452551	169214	283337	50201	14848	218288	119942	53182	45588	-424
1976	416318	75085	9058	32456	532917	197560	335357	55222	17232	262902	142133	60523	57678	2569
1977	459061	79662	10994	37664	587381	217415	369966	60690	19773	289504	158900	66767	61660	2177
1978	504034	81436	11811	44646	641927	237303	404623	65576	20940	318107	174890	76247	67495	-524
1979	562611	96975	14272	53067	726926	268786	458139	77490	23954	356695	195814	86834	72471	1577
1980	623574	109673	16532	57287	807066	307076	499991	96161	26095	377735	208814	99734	70312	-1125
1981	688824	124688	21362	63190	898064	344224	553840	115104	33938	404798	228566	113215	63817	-800
1982	782455	139812	27116	69483	1018866	387471	631395	130545	38378	462471	255639	131098	74614	1120
1983	848409	148896	27244	78351	1102901	414219	688682	147474	38837	502370	279963	140544	82049	-187
1984	946935	171826	28582	86875	1234218	468526	765692	166117	41406	558169	307889	146176	97252	6852
1985	1030123	191282	32198	96728	1350331	511779	838551	180090	45476	612986	337215	155481	115192	5098
1986	1081456	184388	32167	112347	1410358	527307	883051	171723	41836	669492	366747	159359	138370	5016
1987	1125616	173651	33575	113110	1445953	538818	907134	175132	44952	687050	377878	176214	138033	-5075
1988	1169643	175786	39106	117155	1501690	554744	946946	186333	52582	708031	388806	188487	132226	-1488
1989*.....	1244900	195786	43219	117449	1601354	592548	1008806	208571	56422	743813	406586	196536	137191	3500
1990*.....	1289638	196461	43148	117487	1646734	607111	1039623	221332	59676	758615	417098	201237	141780	-1500

TABEL 2.1.8. KONTO FOR VARER OG TJENESTER. 1966-1990. 1980 PRISER
GOODS AND SERVICES ACCOUNT. 1966-1990. 1980 PRICES

	TILGANG AF VARER OG TJENESTER SUPPLY OF GOODS AND SERVICES					RÅ- OG HJÆLPE-STOFFER	ENDELIG ANVEN-DELSE	EKSPORT EXPORTS		INDENLANDSK ENDELIG ANVENDELSE NATIONAL FINAL DEMAND				
	PRODUK-TIONS-VÆRDI I BASIS-PRISER	IMPORT IMPORTS		VARETIL-KNYT-TEDE SKATTER NETTO	I ALT		AF VA-RER OG TJENE-STER	VARER	TJENE-STER	I ALT	PRIVAT KONSUM	KOLLEK-TIVT-KONSUM	FASTE BRUTTO-INVE-STERIN-GER	LAGER-FORØ-GELSER
	GROSS OUTPUT AT BASIC PRICES	VARER	TJENE-STER											
		GOODS	SERVI-CES	NET TAXES ON PRO-DUCTS	TOTAL	INTER-MEDIATE CON-SUMPT.	FINAL DEMAND	GOODS	SERVI-CES	TOTAL	PRIVATE CON-SUMPT.	GOVERN-MENT CON-SUMPT.	GFCF	CHANGE IN STOCKS
	1	2	3	4	1+2+3+4 5	6	5-6 7	8	9	7-8-9 10	11	12	13	14
	MIO. KR.													
1966	421932	71110	7910	45934	546887	211037	335850	46345	16565	272940	158354	50508	61993	2085
1967	436049	73583	8989	46895	565516	217326	348190	48853	16543	282794	162969	54329	65326	169
1968	450760	77874	8709	47455	584798	222040	362758	53405	18043	291311	166106	56891	66537	1776
1969	480066	89226	8731	52575	630598	239005	391593	56560	19295	315738	176559	60759	74379	4042
1970	497839	97707	9381	55544	660471	253797	406674	58914	21190	326570	182751	64943	76007	2869
1971	510626	95510	10808	55569	672513	258625	413889	61922	22636	329331	181372	68490	77481	1988
1972	534239	97159	10733	58587	700717	269026	431692	65669	23610	342413	184368	72425	84654	965
1973	556282	109023	12647	59877	737830	280600	457230	71075	25181	360974	193305	75315	87591	4763
1974	551629	104937	12103	54395	723064	273592	449472	74851	24775	349846	187772	77961	79835	4277
1975	538164	98774	12638	57185	706760	265113	441647	73939	23913	343795	194675	79532	69947	-359
1976	574086	114111	14665	63855	766718	286328	480390	75568	26282	378540	209996	83082	81925	3536
1977	585719	112474	16334	62682	777210	291083	486127	78600	27440	380086	212272	85077	79921	2815
1978	600103	112143	16819	62171	791236	299681	491555	80421	26876	384258	213861	90349	80808	-759
1979	624104	117769	17599	62011	821482	310668	510814	88220	28044	394549	216804	95645	80453	1647
1980	623574	109673	16532	57287	807066	307076	499991	96161	26095	377735	208814	99734	70312	-1125
1981	613564	106908	17177	55427	793076	298531	494544	102853	29429	362262	203992	102359	56799	-887
1982	627730	109450	19324	56735	813239	302819	510420	104970	30622	374828	206947	105508	60821	1552
1983	636891	112949	18091	59585	827516	305219	522297	113091	29085	380121	212292	105465	61947	417
1984	670646	121002	17182	63552	872382	325766	546617	119278	27830	399509	219469	105030	69930	5079
1985	702918	130426	18947	67904	920195	344873	575322	125718	28688	420916	230365	107682	78714	4156
1986	740733	137167	22290	70699	970889	369964	600925	125029	29425	446471	243583	108205	92176	2506
1987	749682	132764	23501	66796	972743	373714	599029	129227	33068	436735	239929	110873	88703	-2771
1988	756819	132743	25863	63929	979354	372827	606527	137160	37762	431605	237481	111920	82808	-603
1989+.....	765856	139736	25803	61547	992941	375796	617145	145526	38227	433392	236528	111532	82332	3000
1990+.....	773963	142353	26616	63227	1006159	377687	628472	155990	42517	429965	237564	110445	81955	0

TABEL 2.2. PRODUKTIONSKONTO. 1966-1990. ÅRETS PRISER
PRODUCTION ACCOUNT. 1966-1990. CURRENT PRICES

	TILGANG FRA INDLAND TOTAL DOMESTIC SUPPLY			RÅ- OG HJÆLPESTOFFER	BRUTTONATIONALPRODUKT I MARKEDSPRISER	FORBRUG AF FAST REAKAPITAL	NETTONATIONALPRODUKT I MARKEDSPRISER
	PRODUKTIONSVÆRDI I BASISPRISER	VARETIL KNYTTEDE SKATTER NETTO	I ALT				
	GROSS OUTPUT AT BASIC PRICES	NET TAXES ON PRODUCTS	TOTAL	INTERMEDIATE CONSUMPT.	GDP AT MARKET PRICES	CONSUMPT. OF FIXED CAPITAL	NDP AT MARKET PRICES
	1	2	1+2 3	4	3-4 5	6	5-6 7
	MIO. KR.						
1966	131880	9268	141148	63965	77183	5466	71717
1967	141525	10730	152255	67442	84813	5960	78853
1968	152891	12928	165819	71461	94358	6605	87753
1969	173332	14761	188094	80775	107319	7252	100067
1970	194028	16107	210135	91508	118627	8161	110466
1971	212070	17923	229993	98873	131119	9137	121982
1972	239582	20576	260158	109429	150729	10477	140252
1973	284106	22085	306191	133330	172861	12169	160692
1974	331161	23594	354755	161126	193629	15379	178250
1975	359325	26145	385470	169214	216257	17859	198398
1976	416318	32456	448775	197560	251214	20259	230955
1977	459061	37664	496725	217415	279310	23015	256295
1978	504034	44646	548680	237303	311377	26122	285255
1979	562611	53067	615679	268786	346892	29370	317522
1980	623574	57287	680861	307076	373785	33670	340115
1981	688824	63190	752014	344224	407791	38000	369791
1982	782455	69483	851938	387471	464467	42600	421867
1983	848409	78351	926760	414219	512541	46900	465641
1984	946935	86875	1033810	468526	565284	50200	515084
1985	1030123	96728	1126851	511779	615072	54800	560272
1986	1081456	112347	1193803	527307	666496	57600	608896
1987	1125616	113110	1238726	538818	699908	61600	638308
1988	1169643	117155	1286798	554744	732055	64800	667255
1989*.....	1244900	117449	1362349	592548	769801	69200	700601
1990*.....	1289638	117487	1407125	607111	800014	73400	726614

1980 PRISER
1980 PRICES

	TILGANG FRA INDLAND TOTAL DOMESTIC SUPPLY			RÅ- OG HJÆLPESTOFFER	BRUTTONATIONALPRODUKT I MARKEDSPRISER	FORBRUG AF FAST REAKAPITAL	NETTONATIONALPRODUKT I MARKEDSPRISER
	PRODUKTIONSVÆRDI I BASISPRISER	VARETIL KNYTTEDE SKATTER NETTO	I ALT				
	GROSS OUTPUT AT BASIC PRICES	NET TAXES ON PRODUCTS	TOTAL	INTERMEDIATE CONSUMPT.	GDP AT MARKET PRICES	CONSUMPT. OF FIXED CAPITAL	NDP AT MARKET PRICES
	1	2	1+2 3	4	3-4 5	6	5-6 7
	MIO. KR.						
1966	421932	45934	467867	211037	256830	15480	241350
1967	436049	46895	482944	217326	265618	16530	249088
1968	450760	47455	498215	222040	276175	17580	258595
1969	480066	52575	532641	239005	293636	18730	274906
1970	497839	55544	553383	253797	299585	20000	279585
1971	510626	55569	566195	258625	307571	21340	286231
1972	534239	58587	592826	269026	323800	22750	301050
1973	556282	59877	616160	280600	335560	24260	311300
1974	551629	54395	606024	273592	332432	25860	306572
1975	538164	57185	595349	265113	330235	27260	302975
1976	574086	63855	637941	286328	351613	28680	322933
1977	585719	62682	648401	291083	357319	29590	327729
1978	600103	62171	662274	299681	362593	31060	331533
1979	624104	62011	686115	310668	375447	32550	342897
1980	623574	57287	680861	307076	373785	33670	340115
1981	613564	55427	668991	298531	370460	34080	336380
1982	627730	56735	684465	302819	381646	34700	346946
1983	636891	59585	696477	305219	391258	35300	355958
1984	670646	63552	734198	325766	408433	36100	372333
1985	702918	67904	770822	344873	425950	37100	388850
1986	740733	70699	811432	369964	441468	38400	403068
1987	749682	66796	816478	373714	442764	39600	403164
1988	756819	63929	820748	372827	447921	40600	407321
1989*.....	765856	61547	827402	375796	451606	41500	410106
1990*.....	773963	63227	837190	377687	459503	42400	417103

TABEL 2.3. KONTO FOR INDKOMSTDANNELSEN. 1966-1990. ÅRETS PRISER
GENERATION OF INCOME ACCOUNT. 1966-1990. CURRENT PRICES

	BRUTTO-NATIO-NALPRO-DUKT I MARKEDS PRISER	SUB-SIDIER	INDI-REKTE SKATTER	BRUTTO-FAKTOR-IND-KOMST	LØNNIN-GER OG ARBEJDS-GIVER BIDRAG	BRUTTO-REST-IND-KOMST	FORBRUG AF FAST REAL-KAPITAL	NETTO-REST-IND-KOMST	1980 PRISER 1980 PRICES: BRUTTO-NATIO-NALPRO-DUKT I MARKEDS PRISER	INDI-REKTE SKATTER NETTO	BRUTTO-FAKTOR-IND-KOMST
	GDP AT MARKET PRICES	SUB-SIDIES	INDI-RECT TAXES	GDP AT FACTOR PRICES	COMPEN-SATION OF EM-PLOYEES	GROSS OPE-RATING SURPLUS	CON-SUMPT. OF FIXED CAPITAL	NET OPE-RATING SURPLUS	GDP AT MARKET PRICES	INDI-RECT TAXES, NET	GDP AT FACTOR PRICES
				1+2-3		4-5		6-7			(1)-(2)
	1	2	3	4	5	6	7	8	(1)	(2)	(3)
	MIO. KR.								MIO. KR.		
1966	77183	1594	11454	67323	40581	26741	5466	21275	256830	46250	210580
1967	84813	2009	13369	73453	44891	28562	5960	22602	265618	47172	218446
1968	94358	2601	16137	80822	50123	30700	6605	24095	276175	47788	228387
1969	107319	2900	18431	91788	56747	35040	7252	27788	293636	52943	240693
1970	118627	3189	20484	101332	63859	37473	8161	29312	299585	56267	243318
1971	131119	3689	22935	111874	72120	39753	9137	30616	307571	56232	251338
1972	150729	4332	26222	128840	80223	48617	10477	38140	323800	59327	264473
1973	172861	5376	29133	149103	92318	56785	12169	44616	335560	60657	274903
1974	193629	6857	30833	169653	109094	60559	15379	45180	332432	55054	277378
1975	216257	6017	33560	188713	122742	65971	17859	48112	330235	57905	272330
1976	251214	7703	40797	218120	140460	77661	20259	57402	351613	64663	286950
1977	279310	8761	47869	240202	155815	84387	23015	61372	357319	63571	293748
1978	311377	10498	56817	265057	172801	92255	26122	66133	362593	63083	299510
1979	346892	11184	65759	292317	193130	99187	29370	69817	375447	62653	312794
1980	373785	11794	69591	315989	212722	103267	33670	69597	373785	57797	315989
1981	407791	12406	75077	345119	230056	115063	38000	77063	370460	55864	314595
1982	464467	14986	82040	397412	259944	137469	42600	94869	381646	57049	324598
1983	512541	16755	91426	437870	283353	154517	46900	107617	391258	59836	331422
1984	565284	18621	102228	481677	306095	175582	50200	125382	408433	63649	344784
1985	615072	18358	112913	520517	330841	189676	54800	134876	425950	68021	357928
1986	666496	20060	130380	555676	356230	199447	57600	141847	441468	70916	370553
1987	699908	22011	135974	585946	388891	197055	61600	135455	442764	67240	375524
1988	732055	25340	139551	617843	407106	210737	64800	145937	447921	64295	383626
1989*.....	769801	26270	139501	656570	421385	235184	69200	165984	451606	62044	389562
1990*.....	800014	27373	140590	686797	434339	252458	73400	179058	459503	63516	395987

TABEL 2.4. KONTO FOR INDKOMSTFORDELINGEN. 1966-1990. ÅRETS PRISER
DISTRIBUTION OF INCOME ACCOUNT. 1966-1990. CURRENT PRICES

	BRUTTOINDTÆGTER RESOURCES						SUBSIDIER	RENTER OG UDBYTTER TIL UDLAND	BRUTTONATIONALINDKOMST I MARKEDSPRISER	LØBENDE OVERFØRSLER UNREQUIT. CURRENT TRANSFERS				DISPONIBEL BRUTTONATIONALINDKOMST	FORBRUG AF FASTE REALKAPITAL	DISPONIBEL NETTONATIONALINDKOMST
	BRUTTOREINDKOMST	LØNN.OG ARB.-GIVERBIDR.FRA COMP. OF EMPLOYEES FROM		INDIREKTE SKATTER	RENTER OG UDBYTTER FRA UDLAND	I ALT				FRA UDLANDET FROM THE REST OF THE WORLD		TIL UDLANDET TO THE REST OF THE WORLD				
	GROSS OPERATING SURPLUS	INDLAND RESID. EMPLOYERS	UDLAND REST OF THE WORLD	INDIRECT TAXES	INTERESTS ETC. FROM THE REST OF THE WORLD	TOTAL	SUBSIDIES	INTERESTS ETC. TO THE REST OF THE WORLD	GROSS NATIONAL INCOME	EF EEC	ANDRE OTHER	EF EEC	ANDRE OTHER	GROSS NATIONAL DISPOSABLE INCOME	CONSUMPT. OF FIXED CAPITAL	NET NATIONAL DISPOSABLE INCOME
	1	2	3	4	5	1 - 5 6	7	8	6-7-8 9	10	11	12	13	9+10+11-12-13 14	15	14-15 16
	MIO. KR.															
1966	26741	40539	95	11454	497	79327	1594	565	77168	.	21	.	293	76896	5466	71430
1967	28562	44840	108	13369	556	87435	2009	677	84749	.	47	.	328	84468	5960	78508
1968	30700	50062	131	16137	669	97698	2601	817	94280	.	253	.	450	94083	6605	87478
1969	35040	56687	136	18431	740	111035	2900	953	107182	.	93	.	681	106594	7252	99342
1970	37473	63790	137	20484	884	122768	3189	1165	118414	.	142	.	943	117613	8161	109452
1971	39753	72041	141	22935	918	135789	3689	1386	130713	.	205	.	572	130346	9137	121209
1972	48617	80129	141	26222	1016	156124	4332	1809	149983	.	165	.	842	149306	10477	138829
1973	56785	92218	143	29133	1380	179659	5376	2256	172028	2442	388	417	1219	173222	12169	161053
1974	60559	108970	196	30833	2087	202645	6857	3435	192353	2216	346	437	1203	193275	15379	177896
1975	65971	122593	220	33560	1897	224241	6017	3632	214593	2243	487	790	1513	215020	17859	197161
1976	77661	140269	272	40797	2118	261117	7703	4154	249259	3469	504	1033	1612	250587	20259	230328
1977	84387	155602	294	47869	2858	291010	8761	6005	276244	5174	655	1765	1990	278318	23015	255303
1978	92255	172573	330	56817	3686	325662	10498	8387	306778	6143	658	1870	2131	309578	26122	283456
1979	99187	192871	359	65759	5313	363489	11184	11997	340308	5854	-448	2375	2973	340366	29370	310996
1980	103267	212426	434	69591	7129	392846	11794	16549	364503	5021	587	2735	3300	364076	33670	330406
1981	115063	229695	518	75077	10596	430949	12406	23438	395106	4538	-414	2950	3790	392490	38000	354490
1982	137469	259482	665	82040	10347	490002	14986	28366	446651	4424	-805	3239	4293	442738	42600	400138
1983	154517	282782	833	91426	9579	539137	16755	28271	494111	5294	-1373	3915	4979	489138	46900	442238
1984	175582	305445	864	102228	14237	598355	18621	38310	541424	7884	-126	4355	5198	539629	50200	489429
1985	189676	330180	937	112913	16798	650503	18358	43244	588901	7580	-265	5230	6382	584605	54800	529805
1986	199447	355526	914	130880	18205	704972	20060	45908	639004	9432	-129	6529	8500	633277	57600	575677
1987	197055	388244	942	135974	19921	742137	22011	47783	672343	8855	58	6673	8134	666448	61600	604848
1988	210737	406362	1305	139551	26741	784396	25340	54735	704321	10329	176	7614	8611	698601	64800	633801
1989*.....	235184	420554	1092	139501	36923	833255	26270	68054	738931	8953	181	7067	8521	732477	69200	663277
1990*.....	252458	433419	1214	140590	44615	872296	27373	77538	767385	9102	708	6097	8737	762360	73400	688960

TABEL 2.5. INDKOMSTANVENDELSESKONTO. 1966-1990. ÅRETS PRISER
USE OF INCOME ACCOUNT. 1966-1990. CURRENT PRICES

	DISPONIBEL BRUTTONATIONALINDKOMST	PRIVAT KONSUM	KOLLEKTIVT KONSUM	BRUTTOOPSPARING	FORBRUG AF FAST REALKAPITAL	NETTOOPSPARING
	GROSS NATIONAL DISPOSABLE INCOME	PRIVATE CONSUMPT.	GOVERNMENT CONSUMPT.	GROSS NATIONAL SAVING	CONSUMPT. OF FIXED CAPITAL	NET NATIONAL SAVING
	1	2	3	1-2-3 4	5	4-5 6
	MIO. KR.					
1966	76896	45975	13209	17712	5466	12246
1967	84468	50832	15127	18509	5960	12549
1968	94083	55477	17562	21044	6605	14439
1969	106594	61683	20253	24658	7252	17406
1970	117613	68078	23675	25860	8161	17699
1971	130346	73165	27865	29316	9137	20179
1972	149306	80437	32075	36794	10477	26317
1973	173222	94202	36808	42211	12169	30042
1974	193275	105224	45254	42797	15379	27418
1975	215020	119942	53182	41896	17859	24037
1976	250587	142133	60523	47932	20259	27673
1977	278318	158900	66767	52652	23015	29637
1978	309578	174890	76247	58441	26122	32319
1979	340366	195814	86834	57719	29370	28349
1980	364076	208814	99734	55528	33670	21858
1981	392490	228566	113215	50708	38000	12708
1982	442738	255639	131098	56001	42600	13401
1983	489138	279963	140544	68631	46900	21731
1984	539629	307889	146176	85564	50200	35364
1985	584605	337215	155481	91909	54800	37109
1986	633277	366747	159359	107171	57600	49571
1987	666448	377878	176214	112356	61600	50756
1988	698601	388806	188487	121308	64800	56508
1989*.....	732477	406586	196536	129355	69200	60155
1990*.....	762360	417098	201237	144026	73400	70626

TABEL 2.6. KAPITALKONTO. 1966-1990. ÅRETS PRISER
CAPITAL ACCOUNT. 1966-1990. CURRENT PRICES

	BRUTTOOPSPARING	KAPITALOVERFØRSLER FRA UDLAND	I ALT	FASTE BRUTTOINVESTERINGER	LAGERFORØGELSER	KAPITALOVERFØRSLER TIL UDLAND	FORDRINGSERHVERVELSE, NETTO
	GROSS NATIONAL SAVING	CAPITAL TRANSFERS FROM THE REST OF THE WORLD	TOTAL	GROSS FIXED CAPITAL FORMATION	CHANGE IN STOCKS	CAPITAL TRANSFERS TO THE REST OF THE WORLD	NET LENDING OF THE NATION
	1	2	1+2 3	4	5	6	3-4-5-6 7
	MIO. KR.						
1966	17712	89	17801	18609	584	226	-1619
1967	18509	89	18598	20542	6	267	-2217
1968	21044	94	21138	22086	530	297	-1775
1969	24658	95	24753	26358	1348	315	-3269
1970	25860	101	25961	29283	1148	373	-4843
1971	29316	107	29423	31752	759	394	-3480
1972	36794	142	36936	37006	318	408	-797
1973	42211	91	42302	42808	2332	399	-3238
1974	42797	127	42924	46461	2365	480	-6383
1975	41896	145	42041	45588	-424	519	-3642
1976	47932	290	48222	57678	2569	620	-12646
1977	52652	300	52952	61660	2177	589	-11474
1978	58441	259	58700	67495	-524	713	-8984
1979	57719	371	58090	72471	1577	999	-16958
1980	55528	457	55985	70312	-1125	1124	-14325
1981	50708	513	51221	63817	-800	1436	-13232
1982	56001	733	56734	74614	1120	1445	-20446
1983	68631	906	69537	82049	-187	1777	-14103
1984	85564	1157	86721	97252	6852	1386	-18769
1985	91909	736	92645	115192	5098	1411	-29056
1986	107171	782	107953	138370	5016	1526	-36959
1987	112356	994	113350	138033	-5075	618	-20226
1988	121308	784	122092	132226	-1488	790	-9435
1989*.....	129355	1737	131092	137191	3500	626	-10225
1990*.....	144026	839	144865	141780	-1500	332	4251

TABEL 2.7. KONTO FOR TRANSAKTIONER MED UDLANDET. 1966-1990. ÅRETS PRISER
REST OF THE WORLD ACCOUNT. 1966-1990. CURRENT PRICES

	LØBENDE TRANSAKTIONER, UDGIFTER. CURRENT TRANSACTIONS, EXPENDITURE.								
	IMPORT IMPORTS			LØNNINGER OG ARBEJDSGIVERBIDRAG TIL UDLANDET	RENTER OG UDBYTTER TIL UDLANDET	LØBENDE OVERFØRSLER TIL UDLANDET UNREQUITED CURRENT TRANSFERS			I ALT LØBENDE UDGIFTER
	VARER	TJENESTER EKSKL. TURISTUDGIFTER	TURISTUDGIFTER M.V.			INDIREKTE SKATTER EF-ORDNINGER	ANDRE TIL EF	UDLANDET IØVRIGT	
	GOODS	SERVICES EXCL. TOURISM	CONSUMPT. BY RESIDENT HOUSEHOLDS	COMPENSAT. OF NON-RESID. EMPLOYEES	INTERESTS, ETC.	INDIRECT TAXES, EEC RULES	OTHER TRANSFERS TO THE EEC	OTHER TRANSFERS	TOTAL CURRENT EXPENDITURE
	1	2	3	4	5	6	7	8	1 - 8 9
	MIO. KR.								
1966	20765	1098	1266	42	565	.	.	293	24029
1967	21981	1241	1548	51	677	.	.	328	25826
1968	24318	1279	1680	61	817	.	.	450	28605
1969	28645	1287	1821	60	953	.	.	681	33447
1970	33101	1551	2009	69	1165	.	.	943	38838
1971	34265	2089	2250	79	1386	.	.	572	40641
1972	35434	1983	2526	94	1809	.	.	842	42688
1973	47030	2636	2938	100	2256	271	146	1219	56597
1974	60543	3472	3142	124	3435	367	70	1203	72355
1975	59805	3614	3661	149	3632	492	298	1513	73165
1976	75085	4625	4433	191	4154	783	250	1612	91133
1977	79662	5483	5511	213	6005	976	789	1990	100629
1978	81436	5685	6126	228	8387	903	967	2131	105863
1979	96975	6488	7784	259	11997	998	1377	2973	128851
1980	109673	8130	8402	296	16549	1236	1499	3300	149085
1981	124688	12570	8792	361	23438	1374	1576	3790	176589
1982	139812	16516	10600	462	28366	1626	1613	4293	203288
1983	148896	16655	10589	571	28271	1810	2105	4979	213876
1984	171826	16466	12116	650	38310	2033	2322	5198	248922
1985	191282	17754	14444	661	43244	2150	3080	6382	278996
1986	184388	15078	17089	704	45908	2260	4269	8500	278196
1987	173651	14765	18810	647	47783	2201	4472	8134	270463
1988	175786	18548	20558	744	54735	2383	5231	8611	286595
1989*.....	195786	22495	20724	831	68054	2639	4428	8521	323478
1990*.....	196461	20980	22168	921	77538	2475	3622	8737	332902

(FORTSAT) TABEL 2.7.
(CONTINUED)

LØBENDE TRANSAKTIONER, INDTÆGTER. CURRENT TRANSACTIONS, INCOME									OVER-SKUD PÅ DE LØBENDE POSTER	KAPITALOVER-FØRSLER CAPITAL TRANSFERS		FORDRINGS-ERHVERVELSE, NETTO	
EKSPORT EXPORTS			LØNNINGER OG ARBEJDSGIVERBIDRAG FRA UDLANDET	RENTER OG UDBYTTER FRA UDLANDET	LØBENDE OVERFØRSLER FRA UDLANDET UNREQUITED CURRENT TRANSFERS FROM THE REST OF THE WORLD			I ALT LØBENDE INDTÆGTER					
VARER GOODS	TJENESTER EKSKL. TURISTINDTÆGTER SERVICES EXCL. TOURISM	TURISTINDTÆGTER M.V. CONSUMPT. BY NON-RESID. HOUSEHOLDS	COMPENSATION OF EMPLOYEES	INTERESTS, ETC.	SUBSIDIER, EF-ORDNINGER SUBSIDIES, EEC RULES	ANDRE FRA EF OTHER TRANSFERS FROM THE EEC	UDLANDET IØVRIGT OTHER TRANSFERS	TOTAL CURRENT INCOME	BALANCE OF CURRENT TRANSACTIONS	TIL UDLANDET TO THE REST OF THE WORLD	FRA UDLANDET FROM THE REST OF THE WORLD	NET LENDING OF THE NATION 19-20+21	
10	11	12	13	14	15	16	17	18	19	20	21	22	
MIO. KR.													
17000	3290	1645	95	497	.	.	21	22548	-1482	226	89	-1619	 1966
17731	3513	1833	108	556	.	.	47	23787	-2039	267	89	-2217	 1967
19878	4022	2081	131	669	.	.	253	27033	-1572	297	94	-1775	 1968
22742	4358	2330	136	740	.	.	93	30398	-3049	315	95	-3269	 1969
25254	5040	2809	137	884	.	.	142	34266	-4571	373	101	-4843	 1970
27450	5439	3294	141	918	.	.	205	37447	-3193	394	107	-3480	 1971
30931	6043	3861	141	1016	.	.	165	42157	-531	408	142	-797	 1972
37846	7373	4095	143	1380	2219	223	388	53667	-2930	399	91	-3238	 1973
47280	9411	4791	196	2087	2074	142	346	66326	-6030	480	127	-6383	 1974
50201	9641	5207	220	1897	2213	30	487	69897	-3268	519	145	-3642	 1975
55222	11375	5857	272	2118	3160	309	504	78818	-12316	620	290	-12646	 1976
60690	13103	6670	294	2858	4770	404	655	89444	-11185	589	300	-11474	 1977
65576	13688	7252	330	3686	5688	455	658	97333	-8530	713	259	-8984	 1978
77490	15947	8007	359	5313	5493	361	-448	112522	-16330	999	371	-16958	 1979
96161	17728	8367	434	7129	4915	106	587	135427	-13658	1124	457	-14325	 1980
115104	23375	10563	518	10596	4286	252	-414	164280	-12309	1436	513	-13232	 1981
130545	25916	12462	665	10347	4754	-330	-805	183555	-19734	1445	733	-20446	 1982
147474	25203	13634	833	9579	5641	-347	-1373	200644	-13232	1777	906	-14103	 1983
166117	25810	15596	864	14237	7089	795	-126	230382	-18540	1386	1157	-18769	 1984
180090	29194	16282	937	16798	6531	1049	-265	250616	-28381	1411	736	-29056	 1985
171723	26143	15693	914	18205	8424	1008	-129	241981	-36215	1526	782	-36959	 1986
175132	27971	16981	942	19921	9837	-982	58	249860	-20602	618	994	-20226	 1987
186333	34049	18533	1005	26741	9362	967	176	277167	-9429	790	784	-9435	 1988
208571	37574	18848	1092	36923	8827	126	181	312142	-11336	626	1737	-10225	..... 1989*
221332	36992	22684	1214	44615	9379	-277	708	336647	3744	332	839	4251	..... 1990*

ANM. FORDRINGSERHVERVELSE, NETTO (KOLONNE 22) SVARER TIL DEN OFFENTLIGGJORTE SALDO PÅ BETALINGSBALANCENS LØBENDE POSTER, SOM DEN OPGØRES AF DANMARKS STATISTIKS BETALINGSBALANCEAFDELING, MED NØDVENDIGE KORREKTIONER FOR BEGREBSMÆSSIGE FORSKELLE. SE IØVRIGT TABEL 4.52.

NOTE: NET LENDING OF THE NATION (COLUMN 22) CORRESPONDS TO THE PUBLISHED BALANCE BY CURRENT TRANSACTIONS AS CALCULATED BY DANMARKS STATISTIK'S BALANCE OF PAYMENTS SECTION, WITH NECESSARY CORRECTIONS FOR CONCEPTUAL DIFFERENCES. SEE TABLE 4.52.

TABEL 2.8. PRODUKTIONSVÆRDI I BASISPRISER FORDELT PÅ ERHVERVSHOVEDGRUPPER 1973-1990. ÅRETS PRISER

	1973	1974	1975	1976	1977	1978	1979	1980	1981
	MIO. KR.								
IALT:	284106	331161	359325	416318	459061	504034	562611	623574	688824
LANDBRUG M. V. I ALT	21142	23160	23690	27240	30852	34021	35662	39785	45619
11000 LANDBRUG OG GARTNERI MV.	19444	21073	21855	24906	28093	31233	32791	36252	41627
12000 SKOVBRUG	285	359	398	425	474	541	569	699	782
13000 FISKERI OG DAMBRUG	1413	1728	1438	1909	2284	2246	2301	2835	3210
20000 RÅSTOFUDVINDING	406	457	519	588	847	863	1048	1119	2207
FREMSTILLINGSVIRKSOMHED I ALT	91410	108893	112230	130037	141954	152425	173587	198037	218024
31000 NÆRINGS- OG NYDELSESMIDDELFREMST.	33542	37016	39208	44583	50430	55126	61109	70605	80162
32000 TEKSTIL-,BEKLÆDN.- OG LÆDERFREMST.	6137	6637	6958	8338	8314	8236	9402	10279	11030
33000 TRÆBEARBEJD. OG TRÆMØBELFREMST.	4619	4930	5161	6445	6819	7206	8125	8585	9713
34000 PAPIRFREMST. OG GRAFISK VIRKSOMHED	7178	8797	9289	10728	11686	13098	14850	16383	17425
35000 FREMST. AF KEMISKE PRODUKTER MV.	9394	14740	14200	16564	17700	18184	23319	28907	33435
36000 FREMST. AF STEN-,LER- OG GLASPROD.	4463	4719	5069	5946	6458	7118	7893	7679	7493
37000 JERN- OG METALVÆRKER OG STØBERIER	1691	2277	1924	2327	2374	2449	2968	3223	3165
38000 FREMST. AF JERN- OG METALPRODUKTER	23359	28547	29057	33547	36507	39223	43894	50003	52849
39000 GULD- OG SØLVVAREFREMST. LEGETØJ MV.	1028	1231	1363	1559	1666	1784	2027	2373	2753
40000 EL-,GAS-,VARME- OG VANDFORSYNING	3587	5293	6200	6555	7153	8238	9358	11932	13908
50000 BYGGE- OG ANLÆGSVIRKSOMHED	32012	34588	35582	41892	44186	47368	50311	52148	49502
MARKEDSMÆSSIGE TJENESTER I ALT	95775	109980	123709	144714	161496	178382	198598	212735	236923
60099 ENGROS- OG DETAILHANDEL	30778	34009	37894	45471	49468	53565	57877	58003	62681
63000 HOTELLER OG RESTAURANTER	4551	5017	5891	6782	7609	8171	8946	9556	10476
71000 TRANSPORTVIRKSOMHED	17479	21171	22591	26016	29540	31929	37054	41700	50695
72000 POSTVÆSEN OG TELEKOMMUNIKATION	3004	3362	3852	4434	4906	5457	5988	6470	7177
80099 FINANSIEL VIRKSOMHED OG FORSIKRING	7381	8647	9445	10560	11200	12919	14168	14449	14229
83110 BOLIGBENYTTELSE	14634	17023	20023	24021	27858	31381	35042	38956	43025
83509 FORRETNINGSSERVICE	7257	8140	9483	11147	12787	15029	17774	19919	22182
93009 PRIVAT UNDERVISN. OG SUNDHEDSVÆSEN	2791	3336	3700	3880	4084	4499	4847	5355	5888
94000 FORLYSTELSER, KULTURELLE AKTIVITETER	1412	1708	1975	2212	2647	2945	3274	3551	4307
95009 HUSHOLDNINGSSERVICE INKL. AUTOREP.	6488	7566	8855	10192	11396	12486	13629	14777	16264
IKKE-MARKEDSMÆSSIGE TJENESTER I ALT	39774	48791	57395	65292	72573	82737	94048	107818	122641
95399 HUSASS.,PRIV.VELFÆRDSINST. MV.	1000	1185	1365	1585	1748	2053	2247	2577	2676
98099 OFFENTLIGE TJENESTER	38774	47606	56030	63707	70825	80684	91801	105241	119965

TABEL 2.9. PRODUKTIONSVÆRDI I BASISPRISER FORDELT PÅ ERHVERVSHOVEDGRUPPER 1973-1990. 1980-PRISER

	1973	1974	1975	1976	1977	1978	1979	1980	1981
	MIO. KR.								
IALT:	556282	551629	538164	574086	585719	600103	624104	623574	613564
LANDBRUG M. V. I ALT	33768	35706	34696	34715	36843	38441	39529	39785	40665
11000 LANDBRUG OG GARTNERI MV.	31169	33026	31514	31410	33721	35203	36158	36252	37107
12000 SKOVBRUG	570	577	601	614	603	654	666	699	737
13000 FISKERI OG DAMBRUG	2029	2102	2581	2691	2519	2584	2705	2835	2820
20000 RÅSTOFUDVINDING	955	804	880	950	1421	1339	1400	1119	1761
FREMSTILLINGSVIRKSOMHED I ALT	178979	177865	168409	180920	183493	185714	197059	198037	193794
31000 NÆRINGS- OG NYDELSESMIDDELFREMST.	55400	56594	55462	57503	60276	62144	67300	70605	71225
32000 TEKSTIL-,BEKLÆDN.- OG LÆDERFREMST.	10721	9994	10104	11416	10614	9854	10432	10279	10112
33000 TRÆBEARBEJD. OG TRÆMØBELFREMST.	9122	7958	7718	8989	8666	8583	9069	8585	8682
34000 PAPIRFREMST. OG GRAFISK VIRKSOMHED	15090	15269	13749	14990	15165	15722	16578	16383	15578
35000 FREMST. AF KEMISKE PRODUKTER MV.	28933	28008	25668	28173	28604	28679	30134	28907	27839
36000 FREMST. AF STEN-,LER- OG GLASPROD.	9488	8161	7719	8620	8673	8850	9089	7679	6518
37000 JERN- OG METALVÆRKER OG STØBERIER	2949	2950	2754	3153	3049	3078	3297	3223	2990
38000 FREMST. AF JERN- OG METALPRODUKTER	44658	46502	42866	45600	45917	46291	48706	50003	48324
39000 GULD- OG SØLVVAREFREMST. LEGETØJ MV.	2618	2429	2367	2476	2529	2513	2452	2373	2527
40000 EL-,GAS-,VARME- OG VANDFORSYNING	8979	9026	9459	9837	10459	10850	11562	11932	10401
50000 BYGGE- OG ANLÆGSVIRKSOMHED	63670	58013	53094	58293	56934	57094	55921	52148	44016
MARKEDSMÆSSIGE TJENESTER I ALT	188346	185893	185523	199561	203985	208537	215072	212735	212088
60099 ENGROS- OG DETAILHANDEL	54452	52214	51329	57474	57878	58537	59925	58003	55961
63000 HOTELLER OG RESTAURANTER	9045	8811	9339	9866	9870	9488	9678	9556	9602
71000 TRANSPORTVIRKSOMHED	40055	38034	35859	39096	40457	40502	42544	41700	43695
72000 POSTVÆSEN OG TELEKOMMUNIKATION	4451	4652	4759	5242	5641	5797	6187	6470	6493
80099 FINANSIEL VIRKSOMHED OG FORSIKRING	15180	15133	14591	15031	14573	15651	15555	14449	12862
83110 BOLIGBENYTTELSE	30677	32559	33872	34934	36121	37163	38083	38956	39560
83509 FORRETNINGSSERVICE	13404	13127	14245	15452	16500	17960	19398	19919	20267
93009 PRIVAT UNDERVISN. OG SUNDHEDSVÆSEN	5131	5222	5059	5102	5101	5209	5236	5355	5334
94000 FORLYSTELSER, KULTURELLE AKTIVITETER	2555	2695	2774	2875	3263	3419	3540	3551	3924
95009 HUSHOLDNINGSSERVICE INKL. AUTOREP.	13396	13445	13695	14489	14582	14811	14927	14777	14389
IKKE-MARKEDSMÆSSIGE TJENESTER I ALT	81587	84323	86103	89810	92583	98129	103560	107818	110838
95399 HUSASS.,PRIV.VELFÆRDSINST. MV.	2386	2355	2325	2366	2346	2517	2458	2577	2390
98099 OFFENTLIGE TJENESTER	79201	81969	83778	87444	90237	95612	101103	105241	108448

GROSS OUTPUT OF GOODS AND SERVICES AT BASIC PRICES BY MAIN KIND OF ACTIVITY 1973-1990. CURRENT PRICES TABLE 2.8.

1982	1983	1984	1985	1986	1987	1988	1989*	1990*		
MIO. KR.										
782455	848409	946935	1030123	1081456	1125616	1169643	1244900	1289638		TOTAL
53579	54245	61510	60810	59055	56416	56546	61844	61424		AGRICULTURE ETC.
48908	49474	56432	55780	53953	51403	51637	56627	56316	11000	AGRICULTURE, HORTICULTURE, ETC.
1177	1022	1022	993	1057	993	1043	1152	1238	12000	FORESTRY AND LOGGING
3493	3749	4056	4038	4046	4019	3866	4064	3870	13000	FISHING
4386	5350	6328	9192	7057	7321	6233	8281	9418	20000	MINING AND QUARRYING
241259	259679	295663	318520	321214	316251	326865	345907	360047		MANUFACTURING
86492	87498	94315	98517	98267	95317	96262	99788	102208	31000	MANUF. OF FOOD, BEVERAGES, TOBACCO
12591	13279	15552	16869	17653	17269	16901	16361	17057	32000	TEXTILE, CLOTHING, LEATHER INDUSTRY
10168	11934	14919	15409	16637	16299	16465	18192	19305	33000	MANUF. OF WOOD PRODUCTS,INCL.FURNIT.
20159	22338	25656	28130	30954	32577	33497	34842	35483	34000	MANUF. OF PAPER,PRINTING,PUBLISHING
36289	40926	46863	48694	41764	42369	43831	47284	50222	35000	CHEMICAL AND PETROLEUM INDUSTRIES
8278	8791	9767	10839	12548	12372	12077	12357	12496	36000	NON-METALLIC MINERAL PRODUCTS
3055	3405	4382	4458	4136	3668	3992	4512	4501	37000	BASIC METAL INDUSTRIES
61124	68207	80322	91044	94197	91319	98405	106422	112066	38000	MANUF. OF FABRICATED METAL PRODUCTS
3103	3301	3886	4561	5059	5061	5435	6149	6709	39000	OTHER MANUFACTURING INDUSTRIES
17103	16622	16070	19398	20354	20797	20192	21566	23567	40000	ELECTRICITY, GAS AND WATER
56178	60610	68515	76506	90535	97883	96913	96221	96621	50000	CONSTRUCTION
267914	299489	336525	372928	404268	429462	451235	489476	510400		MARKET SERVICES
70825	80693	88237	100473	109342	110211	108461	112974	115364	60099	WHOLESALE AND RETAIL TRADE
11908	13094	14485	16287	18094	18751	19659	20580	20742	63000	RESTAURANTS AND HOTELS
57613	60593	67438	73159	70262	73642	81577	92508	94900	71000	TRANSPORT AND STORAGE
8398	9990	12275	13594	14705	17237	18056	19426	20975	72000	COMMUNICATION
15580	17580	22818	24983	32819	33897	34231	39420	38242	80099	FINANCING AND INSURANCE
48219	53662	58459	62636	66826	72336	78214	84343	89912	83110	DWELLINGS
25778	31403	37177	42712	49603	55810	61203	66626	73596	83509	BUSINESS SERVICES
6486	6925	7147	7584	8180	8597	9681	10036	10478	93009	MARKET SERVICES OF EDUCATION,HEALTH
4452	5049	5692	6188	6859	7456	7703	8823	9244	94000	RECREATIONAL AND CULTURAL SERVICES
18654	20499	22796	25312	27577	31524	32450	34738	36945	95009	HOUSEHOLD SERVICES, INCL.AUTO REPAIR
142035	152414	162325	172768	178972	197486	211660	221606	228162		NON-MARKET SERVICES
2869	3149	3557	3881	4257	4640	4924	5323	5784	95399	OTHER PRODUCERS, EXCL. GOVERNMENT
139166	149265	158768	168887	174715	192846	206736	216283	222378	98099	PRODUCERS OF GOVERNMENT SERVICES

GROSS OUTPUT OF GOODS AND SERVICES AT BASIC PRICES BY MAIN KIND OF ACTIVITY 1973-1990. 1980 PRICES TABLE 2.9.

1982	1983	1984	1985	1986	1987	1988	1989*	1990*		
MIO. KR.										
627730	636891	670646	702918	740733	749682	756819	765856	773963		TOTAL
43184	41922	45558	46106	45107	45144	46522	47835	49894		AGRICULTURE ETC.
39159	38059	41775	42334	41509	41608	43139	44372	46699	11000	AGRICULTURE, HORTICULTURE, ETC.
1146	932	818	722	709	677	682	681	668	12000	FORESTRY AND LOGGING
2879	2931	2964	3049	2889	2859	2702	2781	2528	13000	FISHING
3156	3933	4406	6745	8937	11273	11368	13188	13978	20000	MINING AND QUARRYING
193818	198022	209996	219271	227608	221655	223939	225402	228200		MANUFACTURING
69097	67765	67927	71017	74076	72836	72500	72183	73970	31000	MANUF. OF FOOD, BEVERAGES, TOBACCO
10562	10511	11629	12003	12139	11650	11084	10403	10441	32000	TEXTILE, CLOTHING, LEATHER INDUSTRY
8476	9318	10793	10537	10867	10332	10294	10601	10650	33000	MANUF. OF WOOD PRODUCTS,INCL.FURNIT.
16288	16816	17895	18338	19538	19512	19127	18579	18141	34000	MANUF. OF PAPER,PRINTING,PUBLISHING
27586	30083	31694	32191	34352	35165	36267	36380	36295	35000	CHEMICAL AND PETROLEUM INDUSTRIES
6417	6363	6684	6988	7895	7622	7206	7121	6995	36000	NON-METALLIC MINERAL PRODUCTS
2523	2683	3191	3146	3073	2779	2907	2989	3062	37000	BASIC METAL INDUSTRIES
50246	51937	57387	61961	62299	58554	61190	63492	64887	38000	MANUF. OF FABRICATED METAL PRODUCTS
2623	2548	2798	3090	3372	3205	3364	3654	3761	39000	OTHER MANUFACTURING INDUSTRIES
11297	11069	11519	13978	15355	15714	15300	14753	15628	40000	ELECTRICITY, GAS AND WATER
44467	44761	47986	51313	59650	60816	58094	54793	52678	50000	CONSTRUCTION
217518	222745	234568	245958	262846	271082	276110	284307	288545		MARKET SERVICES
58298	60626	63059	67608	72086	72729	72736	72561	71771	60099	WHOLESALE AND RETAIL TRADE
9885	10024	10278	10928	11616	11570	11910	12066	11806	63000	RESTAURANTS AND HOTELS
44896	44060	44795	45850	47079	50030	54007	58243	61502	71000	TRANSPORT AND STORAGE
6703	6809	7846	8400	9099	10808	10687	10676	11064	72000	COMMUNICATION
12744	13400	16525	17086	21792	21345	20398	22330	20863	80099	FINANCING AND INSURANCE
39953	40253	40735	41175	41613	42147	42630	43033	43565	83110	DWELLINGS
21134	23413	26382	28870	31981	34207	35383	36490	38723	83509	BUSINESS SERVICES
5369	5321	5088	5223	5447	5340	5733	5683	5773	93009	MARKET SERVICES OF EDUCATION,HEALTH
3720	3782	4108	4279	4667	4803	4917	5382	5393	94000	RECREATIONAL AND CULTURAL SERVICES
14817	15056	15750	16539	17467	18103	17710	17842	18087	95009	HOUSEHOLD SERVICES, INCL.AUTO REPAIR
114291	114440	116613	119548	121230	123999	125486	125578	125039		NON-MARKET SERVICES
2278	2383	2525	2637	2759	2780	2921	2934	3088	95399	OTHER PRODUCERS, EXCL. GOVERNMENT
112012	112057	114088	116911	118471	121219	122665	122644	121951	98099	PRODUCERS OF GOVERNMENT SERVICES

TABEL 2.10. FORBRUGET AF RÅ- OG HJÆLPESTOFFER I KØBERPRISER FORDELT PÅ ERHVERVSHOVEDGRUPPER 1973-1990. ÅRETS PRISER

	1973	1974	1975	1976	1977	1978	1979	1980	1981
	MIO. KR.								
IALT:	133330	161126	169214	197560	217415	237303	268786	307076	344224
LANDBRUG M. V. I ALT	10250	11188	12182	14412	15672	16879	19248	21789	24720
11000 LANDBRUG OG GARTNERI MV.	9804	10525	11420	13632	14815	16039	18351	20694	23498
12000 SKOVBRUG	57	78	93	102	104	70	74	91	102
13000 FISKERI OG DAMBRUG	389	585	670	677	753	770	823	1004	1120
20000 RÅSTOFUDVINDING	263	302	370	431	447	430	447	744	995
FREMSTILLINGSVIRKSOMHED I ALT	60342	74286	73104	86240	94170	100912	116535	133807	151008
31000 NÆRINGS- OG NYDELSESMIDDELFREMST.	26747	29667	30578	35629	39890	43978	48349	56354	64454
32000 TEKSTIL-,BEKLÆDN.- OG LÆDERFREMST.	3728	4130	4137	5065	5039	4976	5731	6318	6772
33000 TRÆBEARBEJD. OG TRÆMØBELFREMST.	2793	3015	3138	4010	4253	4437	5139	5535	6234
34000 PAPIRFREMST. OG GRAFISK VIRKSOMHED	3812	4997	5194	5970	6688	7254	8383	9413	10544
35000 FREMST. AF KEMISKE PRODUKTER MV.	6251	11320	10147	11957	12788	12821	17279	21144	25282
36000 FREMST. AF STEN-,LER- OG GLASPROD.	2112	2540	2612	3150	3358	3666	4154	4205	4230
37000 JERN- OG METALVÆRKER OG STØBERIER	1128	1530	1268	1623	1579	1706	2145	2280	2338
38000 FREMST. AF JERN- OG METALPRODUKTER	13276	16431	15363	18061	19743	21197	24342	27378	29848
39000 GULD- OG SØLVVAREFREMST. LEGETØJ MV.	496	656	668	777	831	877	1014	1179	1306
40000 EL-,GAS-,VARME- OG VANDFORSYNING	1462	2657	3093	3275	3907	3843	4772	7416	9229
50000 BYGGE- OG ANLÆGSVIRKSOMHED	16650	18611	18881	23047	24261	26212	28886	27657	26865
MARKEDSMÆSSIGE TJENESTER I ALT	27120	33177	37715	43933	50359	55922	61504	73194	85001
60099 ENGROS- OG DETAILHANDEL	6421	7415	8196	9952	11299	12835	13928	15569	16818
63000 HOTELLER OG RESTAURANTER	2730	3033	3588	4024	4405	4587	4977	5407	5898
71000 TRANSPORTVIRKSOMHED	7520	9963	10304	12465	14245	15537	17874	22366	29085
72000 POSTVÆSEN OG TELEKOMMUNIKATION	830	1032	1216	1371	1498	1717	1896	1994	2228
80099 FINANSIEL VIRKSOMHED OG FORSIKRING	1555	1835	2053	2332	2720	3243	3798	4412	5013
83110 BOLIGBENYTTELSE	2438	3264	4525	4661	5977	6435	6207	9084	10016
83509 FORRETNINGSSERVICE	2347	2688	3156	3740	4232	4995	5690	6438	7024
93009 PRIVAT UNDERVISN. OG SUNDHEDSVÆSEN	380	457	507	531	559	608	654	848	959
94000 FORLYSTELSER, KULTURELLE AKTIVITETER	397	510	600	685	779	882	965	1007	1225
95009 HUSHOLDNINGSSERVICE INKL. AUTOREP.	2502	2980	3570	4173	4647	5081	5516	6068	6734
IKKE-MARKEDSMÆSSIGE TJENESTER I ALT	12264	15003	17242	19055	20703	24187	27525	32640	36601
95399 HUSASS.,PRIV.VELFÆRDSINST. MV.	86	105	125	151	172	220	249	292	308
98099 OFFENTLIGE TJENESTER	12178	14898	17117	18904	20531	23967	27276	32348	36293
99005 IMPUTEREDE FINANSIELLE TJENESTER	4979	5903	6626	7167	7895	8918	9868	9830	9805

TABEL 2.11. FORBRUGET AF RÅ- OG HJÆLPESTOFFER I KØBERPRISER FORDELT PÅ ERHVERVSHOVEDGRUPPER 1973-1990. 1980-PRISER

	1973	1974	1975	1976	1977	1978	1979	1980	1981
	MIO. KR.								
IALT:	280600	273592	265113	286328	291083	299681	310668	307076	298531
LANDBRUG M. V. I ALT	19362	18236	18360	19986	20100	21241	22227	21789	21259
11000 LANDBRUG OG GARTNERI MV.	18311	16936	17060	18729	18851	20096	21224	20694	20260
12000 SKOVBRUG	122	138	144	146	136	86	83	91	90
13000 FISKERI OG DAMBRUG	929	1163	1156	1111	1113	1059	920	1004	909
20000 RÅSTOFUDVINDING	609	562	614	662	635	576	541	744	812
FREMSTILLINGSVIRKSOMHED I ALT	123041	121069	112983	122835	125160	127558	135592	133807	131648
31000 NÆRINGS- OG NYDELSESMIDDELFREMST.	44292	45046	44075	46365	47860	49966	53768	56354	56637
32000 TEKSTIL-,BEKLÆDN.- OG LÆDERFREMST.	6941	6437	6348	7188	6679	6179	6362	6318	6183
33000 TRÆBEARBEJD. OG TRÆMØBELFREMST.	5700	4900	4891	5931	5693	5640	5887	5535	5634
34000 PAPIRFREMST. OG GRAFISK VIRKSOMHED	8177	8408	7500	8339	8757	9010	9548	9413	9283
35000 FREMST. AF KEMISKE PRODUKTER MV.	23706	23068	20029	21504	22038	22165	23973	21144	20362
36000 FREMST. AF STEN-,LER- OG GLASPROD.	5115	4510	4165	4753	4774	4948	4946	4205	3457
37000 JERN- OG METALVÆRKER OG STØBERIER	2344	2363	2091	2448	2481	2442	2522	2280	2165
38000 FREMST. AF JERN- OG METALPRODUKTER	25512	25142	22689	24976	25557	25887	27306	27378	26714
39000 GULD- OG SØLVVAREFREMST. LEGETØJ MV.	1254	1195	1197	1330	1322	1321	1281	1179	1213
40000 EL-,GAS-,VARME- OG VANDFORSYNING	5905	5932	6055	6283	6509	6357	6630	7416	6227
50000 BYGGE- OG ANLÆGSVIRKSOMHED	34207	30527	28540	32471	31718	31875	32507	27657	23767
MARKEDSMÆSSIGE TJENESTER I ALT	61190	60134	61104	65662	68565	70970	70398	73194	73803
60099 ENGROS- OG DETAILHANDEL	14824	13489	12916	14679	15122	15955	15961	15569	14800
63000 HOTELLER OG RESTAURANTER	5014	4790	5328	5449	5273	5255	5440	5407	5333
71000 TRANSPORTVIRKSOMHED	18912	18886	17981	19853	20912	21598	21387	22366	24111
72000 POSTVÆSEN OG TELEKOMMUNIKATION	1842	1878	1927	2031	2047	2160	2141	1994	1939
80099 FINANSIEL VIRKSOMHED OG FORSIKRING	3306	3379	3447	3650	3858	4110	4421	4412	4480
83110 BOLIGBENYTTELSE	5275	6046	7438	7023	8060	7826	6775	9084	8887
83509 FORRETNINGSSERVICE	4692	4637	4748	5250	5462	6060	6353	6438	6328
93009 PRIVAT UNDERVISN. OG SUNDHEDSVÆSEN	997	895	886	914	898	880	795	848	851
94000 FORLYSTELSER, KULTURELLE AKTIVITETER	897	907	962	1021	1029	1070	1085	1007	1109
95009 HUSHOLDNINGSSERVICE INKL. AUTOREP.	5432	5227	5471	5793	5904	6055	6039	6068	5966
IKKE-MARKEDSMÆSSIGE TJENESTER I ALT	26021	26805	27248	28235	28121	30286	31921	32640	32178
95399 HUSASS.,PRIV.VELFÆRDSINST. MV.	176	170	183	206	234	275	272	292	276
98099 OFFENTLIGE TJENESTER	25845	26635	27066	28029	27888	30011	31649	32348	31902
99005 IMPUTEREDE FINANSIELLE TJENESTER	10265	10327	10209	10195	10274	10819	10852	9830	8838

INTERMEDIATE CONSUMPTION AT MARKET PRICES BY MAIN KIND OF ACTIVITY 1973-1990. CURRENT PRICES TABLE 2.10.

1982	1983	1984	1985	1986	1987	1988	1989*	1990*		
MIO. KR.										
387471	414219	468526	511779	527307	538818	554744	592548	607111		TOTAL
27888	30135	31379	31357	29544	29366	29651	29893	30315		AGRICULTURE ETC.
26395	28698	29612	29394	27555	27376	27620	27612	28320	11000	AGRICULTURE, HORTICULTURE, ETC.
153	133	133	129	137	129	136	178	173	12000	FORESTRY AND LOGGING
1340	1304	1634	1833	1851	1861	1895	2104	1822	13000	FISHING
1177	2009	2037	2912	1609	1755	1639	1673	1720	20000	MINING AND QUARRYING
165480	174691	198830	213791	209960	203213	208261	224238	231636		MANUFACTURING
69007	68447	73161	75701	74270	71299	71382	74954	77109	31000	MANUF. OF FOOD, BEVERAGES, TOBACCO
7784	8050	9839	10744	11309	10974	10732	10525	10775	32000	TEXTILE, CLOTHING, LEATHER INDUSTRY
6547	7535	9410	9678	10370	10105	10286	11646	12186	33000	MANUF. OF WOOD PRODUCTS,INCL.FURNIT.
12067	13536	15461	17346	18942	19825	20419	21564	21834	34000	MANUF. OF PAPER,PRINTING,PUBLISHING
27095	30271	35653	36117	28183	28235	28421	31031	31537	35000	CHEMICAL AND PETROLEUM INDUSTRIES
4573	4886	5305	5952	6691	6425	6481	6774	6844	36000	NON-METALLIC MINERAL PRODUCTS
2177	2341	3129	3121	2785	2344	2567	3169	2835	37000	BASIC METAL INDUSTRIES
34773	38084	44910	52694	54704	51452	55392	61747	65444	38000	MANUF. OF FABRICATED METAL PRODUCTS
1457	1540	1961	2438	2706	2554	2580	2828	3071	39000	OTHER MANUFACTURING INDUSTRIES
10314	9349	10209	12600	11843	11555	10291	10819	10881	40000	ELECTRICITY, GAS AND WATER
31912	35699	39921	45520	52819	54378	54263	54113	53944	50000	CONSTRUCTION
99065	107403	121651	135797	144184	155526	165626	179084	186360		MARKET SERVICES
18581	19553	22998	25620	27632	28526	29486	30843	31635	60099	WHOLESALE AND RETAIL TRADE
6740	7417	8162	9160	10217	10539	11180	11312	11330	63000	RESTAURANTS AND HOTELS
34452	35442	38946	42617	38194	39108	43902	51607	50409	71000	TRANSPORT AND STORAGE
2570	3048	3599	4231	5235	6726	6821	7094	7705	72000	COMMUNICATION
5585	6581	7452	8927	10628	12200	12826	14074	15316	80099	FINANCING AND INSURANCE
12582	13366	14565	15226	17675	19364	20786	21062	22389	83110	DWELLINGS
3271	10500	13155	15562	19128	21166	22401	23916	27464	83509	BUSINESS SERVICES
1109	1227	1280	1371	1475	1562	1760	1746	1856	93009	MARKET SERVICES OF EDUCATION,HEALTH
1367	1583	1772	2085	2270	2432	2691	3035	3210	94000	RECREATIONAL AND CULTURAL SERVICES
7808	8686	9722	10998	11732	13902	13773	14395	15045	95009	HOUSEHOLD SERVICES, INCL.AUTO REPAIR
41383	43897	49280	53298	54498	60494	63797	66934	69178		NON-MARKET SERVICES
334	378	445	501	564	619	656	732	811	95399	OTHER PRODUCERS, EXCL. GOVERNMENT
41049	43519	48835	52797	53934	59875	63141	66201	68367	98099	PRODUCERS OF GOVERNMENT SERVICES
10253	11037	15220	16504	22850	22530	21215	25794	23076	99005	IMPUTED BANK SERVICE CHARGES

INTERMEDIATE CONSUMPTION AT MARKET PRICES BY MAIN KIND OF ACTIVITY 1973-1990. 1980 PRICES TABLE 2.11.

1982	1983	1984	1985	1986	1987	1988	1989*	1990*		
MIO. KR.										
302819	305219	325766	344873	369964	373714	372827	375796	377688		TOTAL
21849	22401	22217	22871	22694	23769	23036	22795	23311		AGRICULTURE ETC.
20750	21356	21014	21593	21181	22246	21542	21212	21919	11000	AGRICULTURE, HORTICULTURE, ETC.
122	98	94	87	93	82	83	86	95	12000	FORESTRY AND LOGGING
977	946	1109	1191	1421	1441	1411	1497	1297	13000	FISHING
883	1423	1279	1752	1094	1197	1125	1132	1073	20000	MINING AND QUARRYING
130640	130590	139416	146460	154810	151834	153015	153642	156482		MANUFACTURING
54523	52177	52423	54372	56409	55692	54741	54335	56050	31000	MANUF. OF FOOD, BEVERAGES, TOBACCO
5607	6222	7088	7340	7734	7677	7514	7002	7133	32000	TEXTILE, CLOTHING, LEATHER INDUSTRY
5482	5731	6637	6400	6831	6618	6603	6955	7005	33000	MANUF. OF WOOD PRODUCTS,INCL.FURNIT.
9704	10244	10805	11375	12288	12500	12438	12226	12203	34000	MANUF. OF PAPER,PRINTING,PUBLISHING
20127	21565	23542	23718	25887	26359	27345	27474	27044	35000	CHEMICAL AND PETROLEUM INDUSTRIES
3388	3368	3554	3884	4517	4477	4360	4239	4197	36000	NON-METALLIC MINERAL PRODUCTS
1863	1840	2229	2151	2201	1922	1887	1968	1961	37000	BASIC METAL INDUSTRIES
27702	28269	31715	35509	37008	34774	36337	37594	38934	38000	MANUF. OF FABRICATED METAL PRODUCTS
1244	1174	1424	1712	1934	1816	1789	1850	1956	39000	OTHER MANUFACTURING INDUSTRIES
6330	5920	6279	7916	8829	9361	8758	8372	8865	40000	ELECTRICITY, GAS AND WATER
25296	26165	27755	29780	34052	34128	33230	31977	30604	50000	CONSTRUCTION
77307	78501	83708	89610	97767	101321	102975	105525	106915		MARKET SERVICES
14639	14530	16270	17261	18570	18463	18496	19202	18562	60099	WHOLESALE AND RETAIL TRADE
5509	5687	5903	6419	7215	7355	7500	7533	7465	63000	RESTAURANTS AND HOTELS
25917	25172	25422	26954	27817	28138	29854	31846	32075	71000	TRANSPORT AND STORAGE
2003	2227	2485	2836	3524	4283	4161	4104	4293	72000	COMMUNICATION
4470	4859	5138	5812	6735	7311	7256	7348	7929	80099	FINANCING AND INSURANCE
9924	9793	10258	10225	11321	11337	11465	10820	10531	83110	DWELLINGS
6680	7765	9166	10276	12217	12950	12934	13303	14596	83509	BUSINESS SERVICES
833	906	909	930	983	995	1102	1073	1103	93009	MARKET SERVICES OF EDUCATION,HEALTH
1104	1190	1264	1440	1542	1608	1653	1874	1871	94000	RECREATIONAL AND CULTURAL SERVICES
6176	6373	6893	7457	7843	8881	8555	8421	8491	95009	HOUSEHOLD SERVICES, INCL.AUTO REPAIR
32170	31808	34069	35172	35425	37745	37835	37524	37634		NON-MARKET SERVICES
269	278	307	328	358	377	393	391	436	95399	OTHER PRODUCERS, EXCL. GOVERNMENT
31901	31530	33761	34844	35067	37367	37443	37133	37198	98099	PRODUCERS OF GOVERNMENT SERVICES
8343	8410	11043	11312	15291	14359	12854	14829	12804	99005	IMPUTED BANK SERVICE CHARGES

TABEL 2.12. IKKE VARETILKNYTTEDE INDIREKTE SKATTER, NETTO FORDELT PÅ ERHVERVSHOVEDGRUPPER 1973-1990. ÅRETS PRISER

		1973	1974	1975	1976	1977	1978	1979	1980	1981
		MIO. KR.								
	IALT:	1673	381	1398	638	1445	1674	1508	510	-519
	LANDBRUG M. V. I ALT	367	529	581	527	615	361	343	178	-63
11000	LANDBRUG OG GARTNERI MV.	358	551	623	572	667	478	456	282	31
12000	SKOVBRUG	8	-17	-34	-42	-52	-88	-85	-86	-85
13000	FISKERI OG DAMBRUG	0	-5	-8	-3	0	-29	-28	-17	-9
20000	RÅSTOFUDVINDING	2	-1	-14	-5	1	2	2	2	2
	FREMSTILLINGSVIRKSOMHED I ALT	156	-352	79	-169	143	101	68	-81	-133
31000	NÆRINGS- OG NYDELSESMIDDELFREMST.	6	-89	-10	-50	59	-34	-46	-116	-148
32000	TEKSTIL-,BEKLÆDN.- OG LÆDERFREMST.	10	-40	2	-24	-1	7	4	-3	-5
33000	TRÆBEARBEJD. OG TRÆMØBELFREMST.	13	-21	8	-9	6	11	9	1	0
34000	PAPIRFREMST. OG GRAFISK VIRKSOMHED	17	-34	5	-20	4	10	6	-4	-3
35000	FREMST. AF KEMISKE PRODUKTER MV.	22	-11	24	3	26	25	17	-5	-14
36000	FREMST. AF STEN-,LER- OG GLASPROD.	16	-12	16	-1	13	18	21	18	17
37000	JERN- OG METALVÆRKER OG STØBERIER	4	-5	2	-1	5	5	5	3	2
38000	FREMST. AF JERN- OG METALPRODUKTER	65	-133	32	-63	30	57	49	24	16
39000	GULD- OG SØLVVAREFREMST. LEGETØJ MV.	3	-7	1	-3	2	3	2	1	1
40000	EL-,GAS-,VARME- OG VANDFORSYNING	0	-15	-2	-10	9	11	-4	-3	-5
50000	BYGGE- OG ANLÆGSVIRKSOMHED	27	-86	31	-25	93	125	110	109	96
	MARKEDSMÆSSIGE TJENESTER I ALT	962	113	495	86	317	733	623	-148	-877
60099	ENGROS- OG DETAILHANDEL	643	472	748	679	876	990	1132	1207	1221
63000	HOTELLER OG RESTAURANTER	64	36	84	68	97	109	116	119	118
71000	TRANSPORTVIRKSOMHED	-378	-807	-896	-997	-917	-1025	-1414	-2108	-2651
72000	POSTVÆSEN OG TELEKOMMUNIKATION	9	-29	4	-14	8	18	19	19	19
80099	FINANSIEL VIRKSOMHED OG FORSIKRING	57	62	69	72	74	75	81	87	100
83110	BOLIGBENYTTELSE	659	677	658	598	427	820	1024	934	794
83509	FORRETNINGSSERVICE	22	-38	16	-16	33	52	60	65	66
93009	PRIVAT UNDERVISN. OG SUNDHEDSVÆSEN	-13	-35	-17	-17	0	4	4	4	3
94000	FORLYSTELSER, KULTURELLE AKTIVITETER	-78	-114	-144	-190	-286	-325	-394	-453	-524
95009	HUSHOLDNINGSSERVICE INKL. AUTOREP.	-22	-111	-26	-97	5	15	-4	-20	-23
	IKKE-MARKEDSMÆSSIGE TJENESTER I ALT	160	193	228	233	266	340	365	453	460
95399	HUSASS.,PRIV.VELFÆRDSINST. MV.	-1	-11	-2	-9	-2	0	0	0	0
98099	OFFENTLIGE TJENESTER	161	204	230	242	268	340	365	453	461

TABEL 2.13. IKKE VARETILKNYTTEDE INDIREKTE SKATTER, NETTO FORDELT PÅ ERHVERVSHOVEDGRUPPER 1973-1990. 1980-PRISER

		1973	1974	1975	1976	1977	1978	1979	1980	1981
		MIO. KR.								
	IALT:	780	659	720	808	889	912	642	510	437
	LANDBRUG M. V. I ALT	120	82	78	99	110	174	195	178	112
11000	LANDBRUG OG GARTNERI MV.	251	232	233	256	257	273	289	282	217
12000	SKOVBRUG	-115	-131	-136	-138	-128	-81	-78	-86	-86
13000	FISKERI OG DAMBRUG	-16	-20	-19	-19	-19	-18	-15	-17	-19
20000	RÅSTOFUDVINDING	2	2	2	2	2	2	2	2	1
	FREMSTILLINGSVIRKSOMHED I ALT	-40	-50	-46	-45	-54	-67	-64	-81	-121
31000	NÆRINGS- OG NYDELSESMIDDELFREMST.	-69	-79	-74	-79	-89	-103	-95	-116	-141
32000	TEKSTIL-,BEKLÆDN.- OG LÆDERFREMST.	-3	-3	-3	-3	-3	-3	-3	-3	-5
33000	TRÆBEARBEJD. OG TRÆMØBELFREMST.	1	1	1	1	1	1	1	1	-1
34000	PAPIRFREMST. OG GRAFISK VIRKSOMHED	-2	-2	-3	-3	-3	-4	-4	-4	-6
35000	FREMST. AF KEMISKE PRODUKTER MV.	-19	-18	-13	-11	-10	-11	-14	-5	-10
36000	FREMST. AF STEN-,LER- OG GLASPROD.	22	20	19	20	21	22	21	18	18
37000	JERN- OG METALVÆRKER OG STØBERIER	3	3	3	3	3	3	3	3	3
38000	FREMST. AF JERN- OG METALPRODUKTER	25	24	22	24	24	24	25	24	19
39000	GULD- OG SØLVVAREFREMST. LEGETØJ MV.	3	2	2	2	2	2	1	1	1
40000	EL-,GAS-,VARME- OG VANDFORSYNING	-3	-3	-3	-3	-3	-3	-3	-3	-9
50000	BYGGE- OG ANLÆGSVIRKSOMHED	135	120	112	128	125	125	128	109	80
	MARKEDSMÆSSIGE TJENESTER I ALT	113	56	124	174	256	228	-69	-148	-79
60099	ENGROS- OG DETAILHANDEL	1283	1133	1104	1255	1259	1275	1250	1207	1157
63000	HOTELLER OG RESTAURANTER	110	105	117	119	115	115	119	119	115
71000	TRANSPORTVIRKSOMHED	-1527	-1507	-1531	-1570	-1597	-1612	-1784	-2108	-2095
72000	POSTVÆSEN OG TELEKOMMUNIKATION	18	18	18	19	19	20	20	19	18
80099	FINANSIEL VIRKSOMHED OG FORSIKRING	65	66	67	71	75	80	86	87	86
83110	BOLIGBENYTTELSE	535	616	747	699	806	784	677	934	1058
83509	FORRETNINGSSERVICE	47	47	48	53	55	61	64	65	59
93009	PRIVAT UNDERVISN. OG SUNDHEDSVÆSEN	4	4	4	4	4	4	3	4	3
94000	FORLYSTELSER, KULTURELLE AKTIVITETER	-403	-407	-430	-455	-459	-478	-484	-453	-454
95009	HUSHOLDNINGSSERVICE INKL. AUTOREP.	-20	-19	-20	-20	-20	-21	-20	-20	-26
	IKKE-MARKEDSMÆSSIGE TJENESTER I ALT	453	453	453	453	453	453	453	453	452
95399	HUSASS.,PRIV.VELFÆRDSINST. MV.	0	0	0	0	0	0	0	0	-1
98099	OFFENTLIGE TJENESTER	453	453	453	453	453	453	453	453	453

OTHER TAXES LINKED TO PRODUKTION, NET BY MAIN KIND OF ACTIVITY 1973-1990. CURRENT PRICES TABLE 2.12.

1982	1983	1984	1985	1986	1987	1988	1989*	1990*		
MIO. KR.										
-2429	-3681	-3268	-2173	-1527	852	-2943	-4218	-4270		TOTAL
-578	-830	-870	-646	-493	-289	-698	61	-339		AGRICULTURE ETC.
-421	-658	-744	-540	-380	-156	-565	213	-211	11000	AGRICULTURE, HORTICULTURE, ETC.
-146	-152	-92	-82	-97	-113	-94	-143	-117	12000	FORESTRY AND LOGGING
-11	-20	-34	-25	-17	-20	-39	-9	-11	13000	FISHING
2	2	135	241	121	177	134	201	253	20000	MINING AND QUARRYING
-484	-1055	-672	-344	-449	-832	-1271	-3608	-3877		MANUFACTURING
-271	-497	-289	-218	-244	-452	-355	-1229	-1339	31000	MANUF. OF FOOD, BEVERAGES, TOBACCO
-22	-52	-43	-11	-18	-34	-71	-192	-208	32000	TEXTILE, CLOTHING, LEATHER INDUSTRY
-14	-40	-30	-6	-15	-30	-76	-187	-197	33000	MANUF. OF WOOD PRODUCTS,INCL.FURNIT.
-34	-78	-50	-36	-51	-93	-155	-352	-372	34000	MANUF. OF PAPER,PRINTING,PUBLISHING
-76	-142	-73	-17	-30	-97	-97	-388	-436	35000	CHEMICAL AND PETROLEUM INDUSTRIES
1	-16	-8	11	9	9	-19	-82	-94	36000	NON-METALLIC MINERAL PRODUCTS
-5	-10	-7	-1	-1	-3	-10	-40	-44	37000	BASIC METAL INDUSTRIES
-63	-213	-165	-65	-95	-126	-469	-1101	-1135	38000	MANUF. OF FABRICATED METAL PRODUCTS
-1	-8	-7	-1	-3	-4	-18	-37	-53	39000	OTHER MANUFACTURING INDUSTRIES
-10	-15	-10	2	3	14	-34	-8	-7	40000	ELECTRICITY, GAS AND WATER
34	-9	-46	28	30	174	-289	-189	-112	50000	CONSTRUCTION
-1922	-2301	-2549	-2294	-1701	394	-1757	-1637	-1210		MARKET SERVICES
988	864	859	1059	1207	1852	1141	676	472	60099	WHOLESALE AND RETAIL TRADE
109	60	44	29	30	92	-35	-58	-46	63000	RESTAURANTS AND HOTELS
-3432	-3111	-3199	-3331	-3249	-3017	-4251	-3870	-3467	71000	TRANSPORT AND STORAGE
18	-11	-23	15	17	45	-72	-16	-12	72000	COMMUNICATION
90	54	36	110	147	239	1147	1101	1585	80099	FINANCING AND INSURANCE
894	535	453	444	703	1661	1607	1547	1235	83110	DWELLINGS
47	14	-3	67	77	182	-8	3	17	83509	BUSINESS SERVICES
1	-10	-18	-23	-8	9	-234	-14	-11	93009	MARKET SERVICES OF EDUCATION,HEALTH
-605	-649	-711	-662	-632	-722	-830	-772	-766	94000	RECREATIONAL AND CULTURAL SERVICES
-32	-46	12	-2	5	53	-223	-236	-215	95009	HOUSEHOLD SERVICES, INCL.AUTO REPAIR
530	529	745	840	962	1213	971	962	1021		NON-MARKET SERVICES
0	-7	-10	-20	-9	12	142	124	214	95399	OTHER PRODUCERS, EXCL. GOVERNMENT
530	536	755	860	971	1201	829	838	808	98099	PRODUCERS OF GOVERNMENT SERVICES

OTHER TAXES LINKED TO PRODUKTION, NET BY MAIN KIND OF ACTIVITY 1973-1990. 1980 PRICES TABLE 2.13.

1982	1983	1984	1985	1986	1987	1988	1989*	1990*		
MIO. KR.										
314	251	96	117	217	445	366	498	289		TOTAL
106	117	51	43	45	63	40	55	33		AGRICULTURE ETC.
210	221	156	148	148	166	142	160	146	11000	AGRICULTURE, HORTICULTURE, ETC.
-86	-86	-86	-86	-86	-86	-86	-89	-99	12000	FORESTRY AND LOGGING
-17	-18	-18	-18	-17	-17	-16	-16	-14	13000	FISHING
2	2	2	2	2	2	2	1	2	20000	MINING AND QUARRYING
-80	-77	-93	-108	-122	-112	-113	-119	-118		MANUFACTURING
-121	-113	-111	-117	-119	-116	-112	-123	-120	31000	MANUF. OF FOOD, BEVERAGES, TOBACCO
-4	-3	-5	-5	-5	-5	-5	-4	-4	32000	TEXTILE, CLOTHING, LEATHER INDUSTRY
1	1	-1	0	-1	-1	-1	-1	0	33000	MANUF. OF WOOD PRODUCTS,INCL.FURNIT.
-4	-5	-7	-8	-10	-10	-9	-9	-8	34000	MANUF. OF PAPER,PRINTING,PUBLISHING
-3	-6	-11	-10	-14	-15	-17	-16	-16	35000	CHEMICAL AND PETROLEUM INDUSTRIES
20	20	20	19	18	18	18	17	17	36000	NON-METALLIC MINERAL PRODUCTS
4	4	4	4	4	4	4	5	4	37000	BASIC METAL INDUSTRIES
25	23	17	8	6	11	8	13	9	38000	MANUF. OF FABRICATED METAL PRODUCTS
1	1	1	0	0	0	0	0	0	39000	OTHER MANUFACTURING INDUSTRIES
-4	-4	-3	-3	-2	-2	-2	-2	-2	40000	ELECTRICITY, GAS AND WATER
98	97	108	101	111	114	115	106	108	50000	CONSTRUCTION
-260	-336	-420	-371	-269	-74	-129	2	-188		MARKET SERVICES
1195	1203	1214	1216	1246	1248	1249	1204	1240	60099	WHOLESALE AND RETAIL TRADE
119	121	122	124	126	127	127	131	127	63000	RESTAURANTS AND HOTELS
-2178	-2080	-2011	-2036	-1999	-1953	-1831	-1722	-1835	71000	TRANSPORT AND STORAGE
18	18	19	19	20	21	21	20	20	72000	COMMUNICATION
90	87	84	85	81	78	77	84	89	80099	FINANCING AND INSURANCE
905	726	562	636	673	824	644	749	625	83110	DWELLINGS
65	65	66	67	67	68	68	72	76	83509	BUSINESS SERVICES
3	3	3	3	4	4	4	4	4	93009	MARKET SERVICES OF EDUCATION,HEALTH
-453	-453	-453	-454	-454	-454	-454	-503	-498	94000	RECREATIONAL AND CULTURAL SERVICES
-24	-25	-26	-30	-33	-36	-35	-36	-35	95009	HOUSEHOLD SERVICES, INCL.AUTO REPAIR
452	452	452	453	453	454	454	453	454		NON-MARKET SERVICES
0	0	0	0	0	0	0	0	0	95399	OTHER PRODUCERS, EXCL. GOVERNMENT
452	452	453	453	453	454	454	454	454	98099	PRODUCERS OF GOVERNMENT SERVICES

TABEL 2.14. BRUTTOFAKTORINOKOMSTEN FORDELT PÅ ERHVERVSHOVEDGRUPPER 1973-1990. ÅRETS PRISER

	1973	1974	1975	1976	1977	1978	1979	1980	1981
	MIO. KR.								
IALT:	149103	169653	188713	218120	240202	265057	292317	315989	345119
LANDBRUG M. V. I ALT	10525	11443	10927	12301	14565	16780	16070	17818	20962
11000 LANDBRUG OG GARTNERI MV.	9282	9997	9812	10702	12611	14717	13983	15276	18098
12000 SKOVBRUG	219	298	340	364	422	558	580	694	765
13000 FISKERI OG DAMBRUG	1024	1147	776	1235	1532	1505	1507	1848	2099
20000 RÅSTOFUDVINDING	141	156	163	163	399	431	599	373	1209
FREMSTILLINGSVIRKSOMHED I ALT	30913	34959	39046	43966	47640	51412	56983	64311	67149
31000 NÆRINGS- OG NYDELSESMIDDELFREMST.	6788	7438	8640	9004	10481	11181	12806	14367	15856
32000 TEKSTIL-,BEKLÆDN.- OG LÆDERFREMST.	2399	2547	2820	3298	3276	3254	3666	3964	4262
33000 TRÆBEARBEJD. OG TRÆMØBELFREMST.	1813	1936	2015	2444	2560	2759	2978	3049	3479
34000 PAPIRFREMST. OG GRAFISK VIRKSOMHED	3349	3833	4090	4777	4994	5834	6461	6974	6884
35000 FREMST. AF KEMISKE PRODUKTER MV.	3120	3431	4029	4605	4886	5338	6023	7768	8167
36000 FREMST. AF STEN-,LER- OG GLASPROD.	2335	2190	2442	2797	3087	3433	3719	3456	3246
37000 JERN- OG METALVÆRKER OG STØBERIER	560	752	654	706	790	738	819	940	825
38000 FREMST. AF JERN- OG METALPRODUKTER	10018	12249	13662	15550	16734	17969	19502	22601	22985
39000 GULD- OG SØLVVAREFREMST. LEGETØJ MV.	530	582	694	786	833	905	1011	1193	1445
40000 EL-,GAS-,VARME- OG VANDFORSYNING	2125	2651	3110	3290	3237	4384	4589	4520	4685
50000 BYGGE- OG ANLÆGSVIRKSOMHED	15336	16063	16669	18870	19831	21031	21314	24383	22541
MARKEDSMÆSSIGE TJENESTER I ALT	67693	76691	85499	100694	110820	121727	136471	139688	152799
60099 ENGROS- OG DETAILHANDEL	23714	26122	28950	34840	37294	39740	42817	41228	44642
63000 HOTELLER OG RESTAURANTER	1757	1948	2219	2690	3108	3474	3853	4030	4460
71000 TRANSPORTVIRKSOMHED	10337	12016	13182	14547	16212	17416	20594	21442	24260
72000 POSTVÆSEN OG TELEKOMMUNIKATION	2165	2359	2632	3077	3401	3722	4073	4457	4929
80099 FINANSIEL VIRKSOMHED OG FORSIKRING	5769	6750	7324	8156	8406	9601	10289	9950	9116
83110 BOLIGBENYTTELSE	11537	13082	14840	18762	21453	24126	27811	28938	32216
83509 FORRETNINGSSERVICE	4888	5491	6311	7423	8522	9982	12024	13415	15092
93009 PRIVAT UNDERVISN. OG SUNDHEDSVÆSEN	2424	2913	3211	3366	3526	3887	4189	4504	4925
94000 FORLYSTELSER, KULTURELLE AKTIVITETER	1093	1312	1519	1717	2155	2388	2703	2996	3606
95009 HUSHOLDNINGSSERVICE INKL. AUTOREP.	4008	4697	5311	6117	6745	7391	8117	8729	9553
IKKE-MARKEDSMÆSSIGE TJENESTER I ALT	27350	33595	39925	46004	51604	58209	66158	74725	85579
95399 HUSASS.,PRIV.VELFÆRDSINST. MV.	915	1090	1242	1443	1578	1832	1998	2285	2368
98099 OFFENTLIGE TJENESTER	26435	32504	38683	44561	50026	56377	64160	72440	83211
99005 IMPUTEREDE FINANSIELLE TJENESTER	-4979	-5903	-6626	-7167	-7895	-8918	-9868	-9830	-9805

TABEL 2.15. BRUTTOFAKTORINDKOMSTEN FORDELT PÅ ERHVERVSHOVEDGRUPPER 1973-1990. 1980-PRISER

	1973	1974	1975	1976	1977	1978	1979	1980	1981
	MIO. KR.								
IALT:	274903	277378	272330	286950	293748	299510	312794	315989	314595
LANDBRUG M. V. I ALT	14235	17388	16259	14631	16633	17025	17107	17818	19294
11000 LANDBRUG OG GARTNERI MV.	12607	15859	14220	12426	14612	14834	14645	15276	16630
12000 SKOVBRUG	563	570	594	605	595	648	661	694	734
13000 FISKERI OG DAMBRUG	1115	959	1445	1600	1426	1543	1801	1848	1931
20000 RÅSTOFUDVINDING	344	240	264	287	784	761	857	373	948
FREMSTILLINGSVIRKSOMHED I ALT	55978	56846	55471	58130	58387	58223	61530	64311	62267
31000 NÆRINGS- OG NYDELSESMIDDELFREMST.	11177	11627	11460	11217	12505	12281	13627	14367	14729
32000 TEKSTIL-,BEKLÆDN.- OG LÆDERFREMST.	3783	3560	3759	4230	3938	3677	4073	3964	3933
33000 TRÆBEARBEJD. OG TRÆMØBELFREMST.	3421	3057	2827	3057	2973	2942	3180	3049	3049
34000 PAPIRFREMST. OG GRAFISK VIRKSOMHED	6915	6863	6253	6654	6412	6715	7034	6974	6301
35000 FREMST. AF KEMISKE PRODUKTER MV.	5247	4958	5653	6680	6575	6525	6176	7768	7486
36000 FREMST. AF STEN-,LER- OG GLASPROD.	4351	3631	3535	3847	3878	3880	4123	3456	3042
37000 JERN- OG METALVÆRKER OG STØBERIER	602	583	661	701	565	633	772	940	821
38000 FREMST. AF JERN- OG METALPRODUKTER	19121	21336	20155	20600	20336	20380	21376	22601	21591
39000 GULD- OG SØLVVAREFREMST. LEGETØJ MV.	1361	1232	1169	1144	1205	1190	1170	1193	1313
40000 EL-,GAS-,VARME- OG VANDFORSYNING	3076	3097	3407	3557	3953	4496	4936	4520	4183
50000 BYGGE- OG ANLÆGSVIRKSOMHED	29328	27365	24442	25694	25091	25094	23286	24383	20169
MARKEDSMÆSSIGE TJENESTER I ALT	127042	125704	124295	133725	135165	137339	144744	139688	138364
60099 ENGROS- OG DETAILHANDEL	38345	37592	37309	41540	41498	41307	42714	41228	40004
63000 HOTELLER OG RESTAURANTER	3921	3916	3895	4298	4481	4118	4118	4030	4154
71000 TRANSPORTVIRKSOMHED	22669	20655	19410	20813	21143	20516	22941	21442	21679
72000 POSTVÆSEN OG TELEKOMMUNIKATION	2592	2756	2813	3192	3574	3616	4025	4457	4535
80099 FINANSIEL VIRKSOMHED OG FORSIKRING	11810	11688	11078	11310	10640	11461	11048	9950	8296
83110 BOLIGBENYTTELSE	24867	25896	25687	27212	27255	28553	30631	28938	29614
83509 FORRETNINGSSERVICE	8664	8443	9450	10149	10983	11839	12981	13415	13880
93009 PRIVAT UNDERVISN. OG SUNDHEDSVÆSEN	4130	4324	4169	4184	4199	4325	4437	4504	4481
94000 FORLYSTELSER, KULTURELLE AKTIVITETER	2060	2196	2242	2310	2693	2827	2940	2996	3270
95009 HUSHOLDNINGSSERVICE INKL. AUTOREP.	7984	8238	8244	8715	8699	8777	8908	8729	8450
IKKE-MARKEDSMÆSSIGE TJENESTER I ALT	55113	57066	58402	61122	64009	67390	71186	74725	78208
95399 HUSASS.,PRIV.VELFÆRDSINST. MV.	2211	2185	2143	2161	2112	2242	2186	2285	2115
98099 OFFENTLIGE TJENESTER	52902	54881	56259	58962	61896	65148	69001	72440	76093
99005 IMPUTEREDE FINANSIELLE TJENESTER	-10265	-10327	-10209	-10195	-10274	-10819	-10852	-9830	-8838

GROSS DOMESTIC PRODUCT AT FACTOR COST BY MAIN KIND OF ACTIVITY 1973-1990. CURRENT PRICES TABLE 2.14.

1982	1983	1984	1985	1986	1987	1988	1989*	1990*		
MIO. KR.										
397412	437870	481677	520517	555676	585946	617843	656570	686797		TOTAL
26269	24940	31002	30100	30005	27338	27593	31890	31448		AGRICULTURE ETC.
22935	21434	27564	26925	26777	24184	24582	28803	28208	11000	AGRICULTURE, HORTICULTURE, ETC.
1170	1041	982	945	1016	977	1001	1118	1182	12000	FORESTRY AND LOGGING
2165	2464	2456	2230	2212	2178	2010	1969	2059	13000	FISHING
3207	3339	4156	6039	5327	5389	4459	6406	7444	20000	MINING AND QUARRYING
76263	86043	97505	105073	111703	113869	119874	125277	132288		MANUFACTURING
17755	19547	21443	23033	24241	24470	25235	26063	26438	31000	MANUF. OF FOOD, BEVERAGES, TOBACCO
4829	5281	5756	6136	6362	6330	6241	6028	6489	32000	TEXTILE, CLOTHING, LEATHER INDUSTRY
3636	4439	5539	5737	6283	6223	6256	6734	7316	33000	MANUF. OF WOOD PRODUCTS,INCL.FURNIT.
8126	8880	10244	10819	12062	12845	13232	13630	14020	34000	MANUF. OF PAPER,PRINTING,PUBLISHING
9270	10797	11282	12594	13611	14232	15506	16641	19121	35000	CHEMICAL AND PETROLEUM INDUSTRIES
3704	3921	4470	4877	5848	5938	5616	5666	5745	36000	NON-METALLIC MINERAL PRODUCTS
883	1073	1260	1338	1353	1327	1435	1382	1710	37000	BASIC METAL INDUSTRIES
26413	30335	35577	38415	39588	39994	43481	45776	47757	38000	MANUF. OF FABRICATED METAL PRODUCTS
1647	1769	1933	2124	2355	2511	2873	3358	3691	39000	OTHER MANUFACTURING INDUSTRIES
6800	7289	5872	6796	8508	9228	9935	10755	12693	40000	ELECTRICITY, GAS AND WATER
24232	24921	28640	30958	37686	43331	42939	42296	42788	50000	CONSTRUCTION
170772	194386	217423	239424	261785	273541	287366	312029	325250		MARKET SERVICES
51256	60276	64381	73794	80504	79833	77834	81456	83258	60099	WHOLESALE AND RETAIL TRADE
5059	5617	6278	7098	7847	8119	8514	9325	9458	63000	RESTAURANTS AND HOTELS
26593	28263	31691	33873	35317	37550	41925	44771	47958	71000	TRANSPORT AND STORAGE
5811	6953	8700	9347	9453	10466	11307	12348	13282	72000	COMMUNICATION
9905	10945	15331	15946	22044	21458	20258	24245	21341	80099	FINANCING AND INSURANCE
34743	39760	43440	46966	48448	51311	55820	61735	66287	83110	DWELLINGS
17460	20889	24025	27083	30398	34462	38810	42706	46116	83509	BUSINESS SERVICES
5376	5709	5885	6235	6713	7026	8155	8304	8633	93009	MARKET SERVICES OF EDUCATION,HEALTH
3690	4114	4630	4765	5221	5746	5842	6560	6801	94000	RECREATIONAL AND CULTURAL SERVICES
10879	11859	13062	14317	15840	17569	18900	20579	22115	95009	HOUSEHOLD SERVICES, INCL.AUTO REPAIR
100122	107989	112300	118630	123512	135779	146892	153711	157963		NON-MARKET SERVICES
2536	2779	3122	3400	3702	4009	4125	4467	4760	95399	OTHER PRODUCERS, EXCL. GOVERNMENT
97587	105210	109178	115230	119810	131770	142766	149244	153203	98099	PRODUCERS OF GOVERNMENT SERVICES
-10253	-11037	-15220	-16504	-22850	-22530	-21215	-25794	-23076	99005	IMPUTED BANK SERVICE CHARGES

GROSS DOMESTIC PRODUCT AT FACTOR COST BY MAIN KIND OF ACTIVITY 1973-1990. 1980 PRICES TABLE 2.15.

1982	1983	1984	1985	1986	1987	1988	1989*	1990*		
MIO. KR.										
324598	331422	344784	357928	370553	375524	383626	389562	395987		TOTAL
21223	19404	23289	23191	22368	21311	23446	24984	26550		AGRICULTURE ETC.
18198	16481	20606	20593	20180	19196	21455	22999	24633	11000	AGRICULTURE, HORTICULTURE, ETC.
1110	920	811	722	703	680	685	684	671	12000	FORESTRY AND LOGGING
1920	2002	1873	1876	1485	1435	1307	1301	1246	13000	FISHING
2271	2508	3125	4991	7841	10074	10242	12054	12903	20000	MINING AND QUARRYING
63257	67510	70673	72920	72920	69933	71036	71879	71836		MANUFACTURING
14695	15701	15614	16763	17786	17260	17871	17972	18040	31000	MANUF. OF FOOD, BEVERAGES, TOBACCO
3959	4291	4546	4668	4410	3978	3575	3405	3313	32000	TEXTILE, CLOTHING, LEATHER INDUSTRY
2993	3586	4157	4138	4036	3715	3691	3646	3645	33000	MANUF. OF WOOD PRODUCTS,INCL.FURNIT.
6588	6577	7097	6971	7259	7022	6698	6363	5947	34000	MANUF. OF PAPER,PRINTING,PUBLISHING
7462	8524	8163	8483	8479	8820	8938	8922	9267	35000	CHEMICAL AND PETROLEUM INDUSTRIES
3009	2974	3109	3085	3360	3127	2828	2865	2781	36000	NON-METALLIC MINERAL PRODUCTS
655	839	958	991	868	853	1015	1016	1096	37000	BASIC METAL INDUSTRIES
22519	23644	25656	26444	25285	23769	24845	25885	25944	38000	MANUF. OF FABRICATED METAL PRODUCTS
1378	1373	1373	1377	1438	1389	1575	1804	1805	39000	OTHER MANUFACTURING INDUSTRIES
4970	5153	5244	6064	6528	6356	6544	6382	6765	40000	ELECTRICITY, GAS AND WATER
19073	18499	20124	21431	25486	26573	24749	22710	21966	50000	CONSTRUCTION
140471	144579	151280	156719	165349	169835	173265	178780	181817		MARKET SERVICES
42464	44893	45575	49131	52270	53018	52991	52155	51969	60099	WHOLESALE AND RETAIL TRADE
4257	4216	4253	4385	4275	4088	4282	4402	4214	63000	RESTAURANTS AND HOTELS
21157	20968	21384	20932	21260	23845	25984	28119	31262	71000	TRANSPORT AND STORAGE
4685	4564	5342	5546	5556	6504	6505	6552	6751	72000	COMMUNICATION
8184	8455	11304	11189	14977	13956	13065	14898	12845	80099	FINANCING AND INSURANCE
29124	29734	29914	30314	29619	29986	30520	31463	32409	83110	DWELLINGS
14388	15582	17151	18527	19697	21189	22381	23116	24051	83509	BUSINESS SERVICES
4477	4412	4176	4289	4460	4342	4627	4606	4666	93009	MARKET SERVICES OF EDUCATION,HEALTH
3069	3045	3298	3293	3579	3648	3718	4011	4019	94000	RECREATIONAL AND CULTURAL SERVICES
8665	8709	8883	9113	9657	9258	9190	9457	9631	95009	HOUSEHOLD SERVICES, INCL.AUTO REPAIR
81668	82180	82093	83924	85351	85801	87197	87600	86951		NON-MARKET SERVICES
2010	2106	2218	2309	2401	2403	2429	2543	2652	95399	OTHER PRODUCERS, EXCL. GOVERNMENT
79659	80074	79874	81615	82950	83398	84769	85057	84299	98099	PRODUCERS OF GOVERNMENT SERVICES
-8343	-8410	-11043	-11312	-15291	-14359	-12854	-14829	-12804	99005	IMPUTED BANK SERVICE CHARGES

TABEL 2.16. LØNNINGER OG ARBEJDSGIVERBIDRAG FORDELT PÅ ERHVERVSHOVEDGRUPPER 1973-1990.

	1973	1974	1975	1976	1977	1978	1979	1980	1981
	MIO. KR.								
IALT:	92318	109094	122742	140460	155815	172801	193130	212722	230056
LANDBRUG M. V. I ALT	1498	1746	1976	2230	2439	2627	2916	3433	3700
11000 LANDBRUG OG GARTNERI MV.	1083	1258	1418	1541	1649	1854	2084	2272	2401
12000 SKOVBRUG	198	234	267	321	368	388	390	433	497
13000 FISKERI OG DAMBRUG	217	254	291	368	421	385	442	728	802
20000 RÅSTOFUDVINDING	122	124	124	132	152	184	221	261	334
FREMSTILLINGSVIRKSOMHED I ALT	23115	27484	29071	32788	35751	38725	43583	47647	49979
31000 NÆRINGS- OG NYDELSESMIDDELFREMST.	4535	5300	5777	6348	6994	7626	8462	9201	10098
32000 TEKSTIL-,BEKLÆDN.- OG LÆDERFREMST.	1880	1999	2110	2493	2563	2512	2753	2824	2945
33000 TRÆBEARBEJD. OG TRÆMØBELFREMST.	1327	1497	1491	1808	1947	2074	2348	2474	2682
34000 PAPIRFREMST. OG GRAFISK VIRKSOMHED	2650	3247	3407	3852	4213	4752	5429	5870	5869
35000 FREMST. AF KEMISKE PRODUKTER MV.	1963	2390	2622	2937	3278	3586	4097	4474	4782
36000 FREMST. AF STEN-,LER- OG GLASPROD.	1559	1756	1757	2010	2233	2400	2678	2642	2552
37000 JERN- OG METALVÆRKER OG STØBERIER	435	580	601	697	692	722	795	855	817
38000 FREMST. AF JERN- OG METALPRODUKTER	8406	10288	10840	12141	13260	14441	16314	18497	19387
39000 GULD- OG SØLVVAREFREMST. LEGETØJ MV.	360	427	467	501	571	612	708	810	847
40000 EL-,GAS-,VARME- OG VANDFORSYNING	761	915	1070	1200	1344	1513	1683	1846	2084
50000 BYGGE- OG ANLÆGSVIRKSOMHED	9593	10158	10453	12589	13274	14763	16410	16902	15821
MARKEDSMÆSSIGE TJENESTER I ALT	30841	36331	41605	47214	53184	58819	64728	70903	75894
60099 ENGROS- OG DETAILHANDEL	12234	14250	16285	18577	21225	23024	24514	26197	26620
63000 HOTELLER OG RESTAURANTER	1355	1585	1790	2068	2151	2389	2553	2788	2969
71000 TRANSPORTVIRKSOMHED	5335	6326	7256	8251	9097	9748	10745	11831	13177
72000 POSTVÆSEN OG TELEKOMMUNIKATION	1477	1734	1981	2254	2408	2648	3000	3662	4042
80099 FINANSIEL VIRKSOMHED OG FORSIKRING	3435	4243	5092	5489	6175	6818	7969	8991	10209
83110 BOLIGBENYTTELSE	525	635	745	862	954	1079	1160	1280	1325
83509 FORRETNINGSSERVICE	2785	3264	3621	4181	4914	5803	6791	7737	8643
93009 PRIVAT UNDERVISN. OG SUNDHEDSVÆSEN	544	654	792	822	892	1022	1098	1162	1272
94000 FORLYSTELSER, KULTURELLE AKTIVITETER	752	890	1020	1143	1320	1547	1719	1859	2064
95009 HUSHOLDNINGSSERVICE INKL. AUTOREP.	2399	2749	3024	3567	4049	4741	5179	5396	5575
IKKE-MARKEDSMÆSSIGE TJENESTER I ALT	26389	32337	38443	44306	49671	56170	63588	71729	82244
95399 HUSASS.,PRIV.VELFÆRDSINST. MV.	893	1054	1210	1397	1535	1779	1938	2214	2294
98099 OFFENTLIGE TJENESTER	25496	31283	37233	42909	48136	54391	61650	69515	79950

TABEL 2.17. BRUTTORESTINDKOMST FORDELT PÅ ERHVERVSHOVEDGRUPPER 1973-1990.

	1973	1974	1975	1976	1977	1978	1979	1980	1981
	MIO. KR.								
IALT:	56785	60559	65971	77661	84387	92255	99187	103267	115063
LANDBRUG M. V. I ALT	9027	9696	8951	10071	12126	14153	13154	14386	17262
11000 LANDBRUG OG GARTNERI MV.	8198	8739	8394	9161	10962	12863	11899	13005	15698
12000 SKOVBRUG	22	64	73	43	54	170	190	262	269
13000 FISKERI OG DAMBRUG	807	893	485	867	1111	1120	1065	1119	1296
20000 RÅSTOFUDVINDING	20	32	39	30	247	247	378	112	876
FREMSTILLINGSVIRKSOMHED I ALT	7797	7475	9975	11178	11889	12687	13400	16664	17170
31000 NÆRINGS- OG NYDELSESMIDDELFREMST.	2253	2138	2863	2655	3487	3555	4344	5166	5758
32000 TEKSTIL-,BEKLÆDN.- OG LÆDERFREMST.	520	548	710	805	713	741	913	1140	1318
33000 TRÆBEARBEJD. OG TRÆMØBELFREMST.	486	439	525	636	613	685	630	575	798
34000 PAPIRFREMST. OG GRAFISK VIRKSOMHED	699	587	683	925	780	1083	1032	1103	1015
35000 FREMST. AF KEMISKE PRODUKTER MV.	1158	1042	1408	1668	1608	1752	1926	3294	3385
36000 FREMST. AF STEN-,LER- OG GLASPROD.	776	434	685	787	854	1033	1041	813	694
37000 JERN- OG METALVÆRKER OG STØBERIER	125	172	53	9	98	16	24	85	8
38000 FREMST. AF JERN- OG METALPRODUKTER	1611	1961	2822	3409	3475	3528	3188	4105	3598
39000 GULD- OG SØLVVAREFREMST. LEGETØJ MV.	170	155	227	285	261	292	302	383	598
40000 EL-,GAS-,VARME- OG VANDFORSYNING	1364	1736	2040	2089	1893	2871	2906	2673	2600
50000 BYGGE- OG ANLÆGSVIRKSOMHED	5743	5904	6216	6281	6557	6268	4904	7480	6720
MARKEDSMÆSSIGE TJENESTER I ALT	36851	40360	43893	53480	57635	62909	71743	68786	76904
60099 ENGROS- OG DETAILHANDEL	11480	11872	12666	16263	16069	16716	18303	15031	18022
63000 HOTELLER OG RESTAURANTER	403	362	429	622	957	1085	1300	1242	1491
71000 TRANSPORTVIRKSOMHED	5002	5690	5927	6296	7114	7668	9849	9611	11084
72000 POSTVÆSEN OG TELEKOMMUNIKATION	688	625	651	823	993	1074	1073	795	887
80099 FINANSIEL VIRKSOMHED OG FORSIKRING	2334	2507	2232	2667	2231	2783	2320	959	-1093
83110 BOLIGBENYTTELSE	11012	12447	14095	17900	20500	23046	26651	27658	30891
83509 FORRETNINGSSERVICE	2103	2226	2690	3241	3608	4179	5233	5679	6449
93009 PRIVAT UNDERVISN. OG SUNDHEDSVÆSEN	1880	2259	2418	2543	2634	2865	3092	3342	3654
94000 FORLYSTELSER, KULTURELLE AKTIVITETER	342	422	499	575	834	841	984	1137	1541
95009 HUSHOLDNINGSSERVICE INKL. AUTOREP.	1609	1948	2287	2550	2695	2650	2937	3333	3978
IKKE-MARKEDSMÆSSIGE TJENESTER I ALT	960	1258	1482	1698	1934	2039	2570	2995	3335
95399 HUSASS.,PRIV.VELFÆRDSINST. MV.	22	37	32	46	44	53	60	70	74
98099 OFFENTLIGE TJENESTER	939	1221	1450	1652	1890	1986	2510	2925	3261
99005 IMPUTEREDE FINANSIELLE TJENESTER	-4979	-5903	-6626	-7167	-7895	-8918	-9868	-9830	-9805

COMPENSATION OF EMPLOYEES BY MAIN KIND OF ACTIVITY 1973-1990. TABLE 2.16.

1982	1983	1984	1985	1986	1987	1988	1989*	1990*		
MIO. KR.										
259944	283353	306095	330841	356230	388891	407106	421385	434339		TOTAL
4049	4517	5007	5220	5511	5778	5860	6116	6164		AGRICULTURE ETC.
2602	2922	3372	3682	3970	4205	4278	4505	4578	11000	AGRICULTURE, HORTICULTURE, ETC.
599	618	606	555	528	554	577	572	611	12000	FORESTRY AND LOGGING
849	977	1029	983	1013	1019	1005	1039	975	13000	FISHING
378	376	464	487	577	675	580	604	644	20000	MINING AND QUARRYING
55071	59886	66617	72924	79046	83314	84439	87882	91897		MANUFACTURING
11019	11959	12743	13337	14212	15112	15371	15695	16069	31000	MANUF. OF FOOD, BEVERAGES, TOBACCO
3383	3630	4106	4438	4686	4768	4462	4454	4517	32000	TEXTILE, CLOTHING, LEATHER INDUSTRY
2785	3261	4003	4237	4675	4831	4853	5200	5674	33000	MANUF. OF WOOD PRODUCTS,INCL.FURNIT.
6675	7134	7806	8421	9214	10129	10588	11007	11198	34000	MANUF. OF PAPER,PRINTING,PUBLISHING
5221	5655	6505	7072	7710	8612	8797	9286	9790	35000	CHEMICAL AND PETROLEUM INDUSTRIES
2762	2797	3078	3216	3618	3970	3845	3777	3931	36000	NON-METALLIC MINERAL PRODUCTS
805	837	928	939	1050	1064	1058	1149	1161	37000	BASIC METAL INDUSTRIES
21492	23598	26369	30035	32489	33358	33964	35667	37745	38000	MANUF. OF FABRICATED METAL PRODUCTS
929	1016	1078	1227	1392	1469	1501	1646	1810	39000	OTHER MANUFACTURING INDUSTRIES
2335	2580	2693	2862	3023	3320	3554	3762	3866	40000	ELECTRICITY, GAS AND WATER
16682	18273	20991	23694	28243	31031	31378	30417	29653	50000	CONSTRUCTION
85121	93857	102469	112109	121873	135129	140821	146027	151451		MARKET SERVICES
29386	31812	35076	38840	42860	46429	47534	47929	49502	60099	WHOLESALE AND RETAIL TRADE
3323	3914	4318	4967	5245	5864	6038	6375	6709	63000	RESTAURANTS AND HOTELS
15061	16351	17701	18889	19616	21337	22293	23391	24851	71000	TRANSPORT AND STORAGE
4610	4972	5280	5581	5927	6722	7236	7413	7628	72000	COMMUNICATION
11548	12854	13895	15239	16709	19437	20450	21334	21547	80099	FINANCING AND INSURANCE
1537	1742	2062	2005	1929	2074	2163	2292	2428	83110	DWELLINGS
9641	11106	12312	13780	15641	17986	19442	20861	21530	83509	BUSINESS SERVICES
1392	1569	1689	1842	1949	2039	2184	2475	2637	93009	MARKET SERVICES OF EDUCATION,HEALTH
2355	2631	2794	3014	3198	3274	3568	4030	4241	94000	RECREATIONAL AND CULTURAL SERVICES
6268	6906	7343	7952	8799	9967	9911	9927	10377	95009	HOUSEHOLD SERVICES, INCL.AUTO REPAIR
96308	103864	107855	113544	117956	129645	140474	146578	150665		NON-MARKET SERVICES
2455	2681	3005	3262	3558	3872	4127	4359	4722	95399	OTHER PRODUCERS, EXCL. GOVERNMENT
93853	101183	104850	110282	114398	125773	136347	142219	145943	98099	PRODUCERS OF GOVERNMENT SERVICES

GROSS OPERATING SURPLUS BY MAIN KIND OF ACTIVITY 1973-1990. TABLE 2.17.

1982	1983	1984	1985	1986	1987	1988	1989*	1990*		
MIO. KR.										
137469	154517	175582	189676	199447	197055	210737	235184	252458		TOTAL
22220	20423	25995	24880	24494	21560	21732	25773	25284		AGRICULTURE ETC.
20333	18512	24192	23244	22807	19979	20304	24298	23629	11000	AGRICULTURE, HORTICULTURE, ETC.
571	423	376	390	488	423	424	545	571	12000	FORESTRY AND LOGGING
1317	1488	1427	1246	1199	1158	1005	931	1083	13000	FISHING
2829	2964	3691	5552	4750	4714	3879	5802	6800	20000	MINING AND QUARRYING
21192	26157	30888	32149	32657	30556	35435	37395	40391		MANUFACTURING
6736	7588	8700	9696	10030	9358	9864	10368	10368	31000	MANUF. OF FOOD, BEVERAGES, TOBACCO
1446	1651	1650	1698	1675	1562	1779	1574	1972	32000	TEXTILE, CLOTHING, LEATHER INDUSTRY
850	1178	1536	1499	1608	1392	1402	1534	1641	33000	MANUF. OF WOOD PRODUCTS,INCL.FURNIT.
1451	1746	2438	2398	2847	2716	2644	2623	2822	34000	MANUF. OF PAPER,PRINTING,PUBLISHING
4049	5142	4777	5522	5901	5620	6710	7355	9331	35000	CHEMICAL AND PETROLEUM INDUSTRIES
942	1124	1391	1660	2230	1968	1771	1889	1814	36000	NON-METALLIC MINERAL PRODUCTS
78	237	332	399	303	263	377	233	549	37000	BASIC METAL INDUSTRIES
4921	6737	9209	8380	7099	6636	9517	10108	10012	38000	MANUF. OF FABRICATED METAL PRODUCTS
718	754	855	897	963	1042	1372	1712	1881	39000	OTHER MANUFACTURING INDUSTRIES
4465	4708	3179	3934	5485	5908	6381	6993	8827	40000	ELECTRICITY, GAS AND WATER
7550	6648	7650	7264	9444	12300	11561	11879	13135	50000	CONSTRUCTION
85650	100529	114954	127315	139912	138413	146546	166002	173799		MARKET SERVICES
21870	28464	29305	34954	37644	33404	30299	33527	33755	60099	WHOLESALE AND RETAIL TRADE
1736	1704	1961	2132	2601	2255	2476	2951	2749	63000	RESTAURANTS AND HOTELS
11532	11911	13991	14984	15701	16214	19632	21380	23108	71000	TRANSPORT AND STORAGE
1200	1981	3419	3766	3526	3745	4070	4935	5654	72000	COMMUNICATION
-1643	-1908	1436	707	5335	2020	-192	2911	-206	80099	FINANCING AND INSURANCE
33206	38018	41378	44961	46519	49237	53658	59443	63859	83110	DWELLINGS
7819	9783	11713	13303	14757	16477	19368	21845	24585	83509	BUSINESS SERVICES
3984	4140	4195	4393	4764	4988	5971	5829	5996	93009	MARKET SERVICES OF EDUCATION,HEALTH
1335	1483	1837	1751	2023	2472	2274	2530	2560	94000	RECREATIONAL AND CULTURAL SERVICES
4611	4952	5719	6364	7041	7601	8989	10651	11738	95009	HOUSEHOLD SERVICES, INCL.AUTO REPAIR
3814	4125	4445	5086	5556	6134	6417	7133	7298		NON-MARKET SERVICES
81	98	117	138	144	137	-2	108	38	95399	OTHER PRODUCERS, EXCL. GOVERNMENT
3734	4027	4328	4948	5412	5997	6419	7025	7260	98099	PRODUCERS OF GOVERNMENT SERVICES
-10253	-11037	-15220	-16504	-22850	-22530	-21215	-25794	-23076	99005	IMPUTED BANK SERVICE CHARGES

TABEL 2.18. SAMLET ANTAL BESKÆFTIGEDE FORDELT PÅ ERHVERVSHOVEDGRUPPER 1973-1990.

		1973	1974	1975	1976	1977	1978	1979	1980	1981
		1000 PERS.								
IALT:		2375,4	2367,5	2337,5	2379,5	2399,0	2424,1	2453,3	2441,9	2409,8
	LANDBRUG M. V. I ALT	233,4	228,7	224,0	217,8	213,6	206,4	200,6	192,4	186,0
11000	LANDBRUG OG GARTNERI MV.	217,6	212,7	207,9	202,4	198,9	192,8	188,4	179,7	174,2
12000	SKOVBRUG	5,1	5,2	5,3	5,2	5,3	5,3	4,6	5,0	4,6
13000	FISKERI OG DAMBRUG	10,8	10,8	10,8	10,2	9,4	8,4	7,6	7,8	7,2
20000	RÅSTOFUDVINDING	2,5	2,2	2,0	1,8	1,9	2,0	2,2	2,2	2,2
	FREMSTILLINGSVIRKSOMHED I ALT	566,8	548,5	504,3	505,2	502,8	499,7	499,5	489,8	472,2
31000	NÆRINGS- OG NYDELSESMIDDELFREMST.	104,2	100,6	93,3	92,5	92,2	92,0	92,3	91,1	91,6
32000	TEKSTIL-,BEKLÆDN.- OG LÆDERFREMST.	64,0	56,5	52,1	53,2	49,5	45,1	43,5	40,8	39,2
33000	TRÆBEARBEJD. OG TRÆMØBELFREMST.	42,4	40,2	36,8	36,9	35,9	35,3	34,9	32,2	32,5
34000	PAPIRFREMST. OG GRAFISK VIRKSOMHED	56,0	54,5	49,3	49,4	50,5	51,5	50,9	49,9	46,7
35000	FREMST. AF KEMISKE PRODUKTER MV.	41,8	41,8	39,9	40,8	41,0	40,7	41,9	40,4	39,6
36000	FREMST. AF STEN-,LER- OG GLASPROD.	34,9	33,5	30,2	30,3	30,5	30,4	30,6	26,4	23,0
37000	JERN- OG METALVÆRKER OG STØBERIER	9,2	9,6	8,7	9,0	8,5	8,0	8,0	7,8	6,8
38000	FREMST. AF JERN- OG METALPRODUKTER	202,7	200,7	183,5	182,8	183,9	185,8	186,5	190,4	182,1
39000	GULD- OG SØLVVAREFREMST. LEGETØJ MV.	11,7	11,2	10,5	10,4	10,8	11,0	10,8	10,9	10,6
40000	EL-,GAS-,VARME- OG VANDFORSYNING	14,2	14,4	14,5	14,9	15,0	15,1	15,2	15,0	15,0
50000	BYGGE- OG ANLÆGSVIRKSOMHED	212,2	200,5	191,4	203,1	199,2	203,3	200,8	189,1	165,3
	MARKEDSMÆSSIGE TJENESTER I ALT	812,1	813,9	815,8	833,7	838,7	842,3	845,3	833,2	822,0
60099	ENGROS- OG DETAILHANDEL	325,9	323,4	320,9	327,2	325,5	312,3	308,2	294,0	281,0
63000	HOTELLER OG RESTAURANTER	49,6	49,4	49,2	49,5	47,3	48,4	46,5	44,8	44,6
71000	TRANSPORTVIRKSOMHED	120,6	119,3	118,0	121,6	123,1	121,5	122,3	122,9	123,6
72000	POSTVÆSEN OG TELEKOMMUNIKATION	39,5	40,4	41,3	42,5	42,7	43,7	45,3	46,3	46,2
80099	FINANSIEL VIRKSOMHED OG FORSIKRING	63,3	65,9	68,5	68,5	70,0	74,5	80,4	84,7	86,7
83110	BOLIGBENYTTELSE	9,0	9,5	9,9	10,3	10,6	10,7	10,6	10,0	9,4
83509	FORRETNINGSSERVICE	74,3	76,7	79,2	80,8	84,5	89,3	94,6	98,0	99,5
93009	PRIVAT UNDERVISN. OG SUNDHEDSVÆSEN	25,2	26,1	26,9	29,5	29,9	30,3	30,0	30,3	30,9
94000	FORLYSTELSER, KULTURELLE AKTIVITETER	15,6	16,4	17,1	17,2	17,6	18,5	18,3	18,0	18,8
95009	HUSHOLDNINGSSERVICE INKL. AUTOREP.	89,0	86,9	84,7	86,5	87,6	93,1	89,0	84,2	81,4
	IKKE-MARKEDSMÆSSIGE TJENESTER I ALT	534,0	559,3	585,6	603,0	627,7	655,1	689,8	720,2	747,0
95399	HUSASS.,PRIV.VELFÆRDSINST. MV.	35,1	34,3	33,5	32,5	31,5	30,8	29,0	29,2	27,8
98099	OFFENTLIGE TJENESTER	498,9	525,0	552,0	570,5	596,2	624,4	660,8	691,0	719,2

TABEL 2.19. ANTAL LØNMODTAGERE FORDELT PÅ ERHVERVSHOVEDGRUPPER 1973-1990.

		1973	1974	1975	1976	1977	1978	1979	1980	1981
		1000 PERS.								
IALT:		1955,3	1950,9	1926,5	1974,3	1996,5	2028,3	2071,3	2073,2	2052,6
	LANDBRUG M. V. I ALT	53,8	52,9	52,0	50,0	50,0	48,7	45,8	43,4	42,8
11000	LANDBRUG OG GARTNERI MV.	44,3	43,3	42,4	40,6	40,9	40,2	37,9	35,2	35,3
12000	SKOVBRUG	4,9	5,0	5,1	5,1	5,2	5,1	4,4	4,8	4,4
13000	FISKERI OG DAMBRUG	4,6	4,6	4,6	4,3	4,0	3,4	3,5	3,4	3,1
20000	RÅSTOFUDVINDING	2,3	2,0	1,8	1,6	1,7	1,8	2,0	2,0	2,1
	FREMSTILLINGSVIRKSOMHED I ALT	530,7	511,5	468,5	471,6	468,7	466,2	469,9	462,4	446,0
31000	NÆRINGS- OG NYDELSESMIDDELFREMST.	97,1	93,7	86,7	86,2	86,3	86,6	87,3	86,7	87,4
32000	TEKSTIL-,BEKLÆDN.- OG LÆDERFREMST.	58,5	51,2	47,5	49,2	45,2	40,6	39,7	37,4	36,0
33000	TRÆBEARBEJD. OG TRÆMØBELFREMST.	37,0	34,7	31,7	32,3	31,6	31,2	31,3	28,9	29,4
34000	PAPIRFREMST. OG GRAFISK VIRKSOMHED	52,7	51,1	46,0	45,6	46,2	46,8	46,8	45,9	42,7
35000	FREMST. AF KEMISKE PRODUKTER MV.	40,8	40,7	38,8	39,7	39,9	39,6	41,0	39,6	38,8
36000	FREMST. AF STEN-,LER- OG GLASPROD.	33,1	31,7	28,4	28,3	28,5	28,5	29,0	24,9	21,6
37000	JERN- OG METALVÆRKER OG STØBERIER	9,1	9,5	8,6	8,9	8,4	7,9	7,9	7,7	6,8
38000	FREMST. AF JERN- OG METALPRODUKTER	192,0	189,1	171,5	172,2	173,1	175,5	177,4	181,8	173,9
39000	GULD- OG SØLVVAREFREMST. LEGETØJ MV.	10,4	9,9	9,4	9,3	9,4	9,4	9,4	9,6	9,4
40000	EL-,GAS-,VARME- OG VANDFORSYNING	14,2	14,4	14,5	14,9	15,0	15,1	15,2	15,0	15,0
50000	BYGGE- OG ANLÆGSVIRKSOMHED	173,0	160,8	151,2	161,8	157,5	160,1	159,2	149,5	128,4
	MARKEDSMÆSSIGE TJENESTER I ALT	647,3	650,1	652,9	671,4	675,8	681,2	689,5	680,8	671,5
60099	ENGROS- OG DETAILHANDEL	245,2	244,3	243,5	251,5	249,8	239,7	240,2	229,1	218,4
63000	HOTELLER OG RESTAURANTER	40,6	40,1	39,6	40,1	38,0	39,2	37,6	36,4	36,2
71000	TRANSPORTVIRKSOMHED	100,4	99,7	99,1	102,2	103,5	102,0	102,9	103,4	104,4
72000	POSTVÆSEN OG TELEKOMMUNIKATION	39,5	40,4	41,3	42,5	42,7	43,7	45,3	46,3	46,2
80099	FINANSIEL VIRKSOMHED OG FORSIKRING	63,2	65,8	68,3	68,3	69,8	74,4	80,3	84,5	86,6
83110	BOLIGBENYTTELSE	8,9	9,4	9,8	10,2	10,5	10,6	10,5	9,9	8,6
83509	FORRETNINGSSERVICE	60,2	61,7	63,2	64,3	67,4	71,0	75,3	78,3	79,4
93009	PRIVAT UNDERVISN. OG SUNDHEDSVÆSEN	13,1	13,6	14,1	16,4	16,6	16,6	16,3	16,3	16,6
94000	FORLYSTELSER, KULTURELLE AKTIVITETER	12,0	12,8	13,6	13,9	14,3	15,3	15,4	14,9	15,6
95009	HUSHOLDNINGSSERVICE INKL. AUTOREP.	64,4	62,4	60,3	62,0	63,2	68,7	65,9	61,8	59,4
	IKKE-MARKEDSMÆSSIGE TJENESTER I ALT	534,0	559,3	585,6	603,0	627,7	655,1	689,8	720,2	747,0
95399	HUSASS.,PRIV.VELFÆRDSINST. MV.	35,1	34,3	33,5	32,5	31,5	30,8	29,0	29,2	27,8
98099	OFFENTLIGE TJENESTER	498,9	525,0	552,0	570,5	596,2	624,4	660,8	691,0	719,2

EMPLOYMENT BY MAIN KIND OF ACTIVITY 1973-1990. TABLE 2.18.

1982	1983	1984	1985	1986	1987	1988	1989*	1990*		
1000 PERS.										
2420,6	2427,8	2469,7	2531,5	2597,9	2620,4	2604,8	2586,6	2573,7		TOTAL
184,6	182,7	179,1	174,5	169,1	163,1	155,1	147,9	144,0		AGRICULTURE ETC.
172,0	170,0	166,7	162,2	157,1	151,4	143,5	136,6	132,7	11000	AGRICULTURE, HORTICULTURE, ETC.
5,0	4,9	4,8	4,7	4,5	4,4	4,3	4,2	4,4	12000	FORESTRY AND LOGGING
7,6	7,8	7,6	7,7	7,5	7,3	7,3	7,1	6,9	13000	FISHING
2,2	2,1	2,4	2,4	2,5	2,9	2,5	2,4	2,4	20000	MINING AND QUARRYING
470,3	471,1	495,4	523,5	542,0	534,7	522,8	517,0	519,2		MANUFACTURING
91,2	91,8	92,7	96,3	97,7	95,3	92,6	91,3	90,7	31000	MANUF. OF FOOD, BEVERAGES, TOBACCO
40,6	40,3	42,3	43,8	43,8	41,3	38,1	35,3	34,6	32000	TEXTILE, CLOTHING, LEATHER INDUSTRY
30,4	31,9	36,8	36,8	38,6	38,2	37,2	37,2	38,2	33000	MANUF. OF WOOD PRODUCTS,INCL.FURNIT.
46,9	46,7	48,1	50,5	52,9	53,8	54,0	52,7	51,4	34000	MANUF. OF PAPER,PRINTING,PUBLISHING
39,4	40,5	43,5	45,3	47,2	48,4	48,7	48,0	48,9	35000	CHEMICAL AND PETROLEUM INDUSTRIES
21,5	20,7	21,3	22,0	23,2	23,8	23,2	21,9	21,8	36000	NON-METALLIC MINERAL PRODUCTS
6,2	5,8	6,1	6,3	6,7	6,4	6,2	6,3	6,3	37000	BASIC METAL INDUSTRIES
183,3	183,2	194,1	211,1	219,5	215,2	210,5	211,9	214,2	38000	MANUF. OF FABRICATED METAL PRODUCTS
10,7	10,3	10,6	11,4	12,4	12,3	12,2	12,4	13,0	39000	OTHER MANUFACTURING INDUSTRIES
15,3	15,9	15,6	15,9	16,3	16,6	16,5	16,7	16,7	40000	ELECTRICITY, GAS AND WATER
154,1	151,6	163,2	168,9	185,8	190,6	186,0	175,1	165,7	50000	CONSTRUCTION
821,6	825,6	841,6	868,1	897,0	922,0	929,3	918,2	912,3		MARKET SERVICES
277,5	276,2	278,1	283,8	290,5	287,4	287,2	278,2	275,7	60099	WHOLESALE AND RETAIL TRADE
44,4	45,1	46,9	49,1	51,4	52,8	52,4	52,4	52,6	63000	RESTAURANTS AND HOTELS
124,8	125,4	126,9	130,9	133,2	135,7	137,2	136,7	137,5	71000	TRANSPORT AND STORAGE
46,4	46,6	45,6	45,0	45,8	48,2	50,4	50,2	49,1	72000	COMMUNICATION
86,1	86,4	90,3	95,3	99,5	106,2	108,2	107,3	103,7	80099	FINANCING AND INSURANCE
9,8	10,2	11,5	11,4	11,2	11,7	11,7	11,7	11,9	83110	DWELLINGS
100,7	103,2	108,4	116,4	126,1	135,5	140,2	141,8	140,7	83509	BUSINESS SERVICES
31,4	31,7	32,0	32,6	33,2	33,3	33,7	34,7	35,5	93009	MARKET SERVICES OF EDUCATION,HEALTH
19,3	19,5	19,7	20,3	21,1	21,1	21,2	21,9	22,0	94000	RECREATIONAL AND CULTURAL SERVICES
81,1	81,2	82,0	83,4	85,0	90,2	86,9	83,4	83,6	95009	HOUSEHOLD SERVICES, INCL.AUTO REPAIR
772,4	778,8	772,6	778,2	785,1	790,6	792,8	809,4	813,4		NON-MARKET SERVICES
26,6	25,9	26,0	26,5	26,8	27,6	27,0	27,4	28,0	95399	OTHER PRODUCERS, EXCL. GOVERNMENT
745,8	752,9	746,5	751,7	758,3	763,0	765,8	782,0	785,4	98099	PRODUCERS OF GOVERNMENT SERVICES

WAGE AND SALARY EARNERS BY MAIN KIND OF ACTIVITY 1973-1990. TABLE 2.19.

1982	1983	1984	1985	1986	1987	1988	1989*	1990*		
1000 PERS.										
2072,9	2088,6	2138,4	2206,8	2276,8	2303,6	2297,1	2291,5	2283,7		TOTAL
45,4	47,4	48,2	48,6	48,1	47,9	46,5	46,5	44,9		AGRICULTURE ETC.
37,0	38,8	40,0	40,4	40,2	40,3	38,9	39,1	37,5	11000	AGRICULTURE, HORTICULTURE, ETC.
4,7	4,6	4,4	4,3	4,0	3,8	3,6	3,5	3,6	12000	FORESTRY AND LOGGING
3,6	3,9	3,8	4,0	3,9	3,8	4,0	3,9	3,8	13000	FISHING
2,1	2,0	2,2	2,2	2,4	2,8	2,4	2,3	2,4	20000	MINING AND QUARRYING
445,0	446,5	471,5	500,2	519,0	512,0	500,9	496,2	498,9		MANUFACTURING
87,2	38,1	89,2	93,0	94,6	92,3	89,9	88,6	88,1	31000	MANUF. OF FOOD, BEVERAGES, TOBACCO
37,5	37,2	39,2	40,8	40,7	38,3	35,2	32,6	32,1	32000	TEXTILE, CLOTHING, LEATHER INDUSTRY
27,6	29,3	34,3	34,4	36,3	36,0	35,1	35,3	36,4	33000	MANUF. OF WOOD PRODUCTS,INCL.FURNIT.
42,9	42,8	44,2	46,6	49,1	50,0	50,3	49,1	47,9	34000	MANUF. OF PAPER,PRINTING,PUBLISHING
38,7	39,8	42,8	44,7	46,6	47,8	48,1	47,4	48,3	35000	CHEMICAL AND PETROLEUM INDUSTRIES
20,2	19,4	20,1	20,8	22,1	22,7	22,2	20,9	20,9	36000	NON-METALLIC MINERAL PRODUCTS
6,2	5,7	6,0	6,2	6,6	6,4	6,1	6,3	6,3	37000	BASIC METAL INDUSTRIES
175,3	175,4	186,5	203,6	212,1	207,7	203,2	204,9	207,3	38000	MANUF. OF FABRICATED METAL PRODUCTS
9,4	8,8	9,1	10,0	11,0	10,8	10,7	11,0	11,6	39000	OTHER MANUFACTURING INDUSTRIES
15,3	15,9	15,6	15,9	16,3	16,6	16,5	16,7	16,7	40000	ELECTRICITY, GAS AND WATER
119,9	119,3	132,3	138,9	155,4	159,7	155,8	146,4	139,0	50000	CONSTRUCTION
672,9	678,7	696,1	722,9	750,3	774,1	782,3	774,0	768,4		MARKET SERVICES
217,0	217,3	220,8	228,0	235,6	233,7	235,4	228,6	226,5	60099	WHOLESALE AND RETAIL TRADE
36,1	36,8	38,4	40,6	42,9	44,2	43,9	44,0	44,1	63000	RESTAURANTS AND HOTELS
105,9	106,9	108,7	112,7	114,9	117,3	119,0	119,0	119,9	71000	TRANSPORT AND STORAGE
46,4	46,6	45,6	45,0	45,8	48,2	50,4	50,2	49,1	72000	COMMUNICATION
85,9	86,2	90,2	95,1	99,3	106,1	108,0	107,1	103,6	80099	FINANCING AND INSURANCE
9,0	9,4	10,4	10,1	9,5	9,8	9,7	9,7	10,0	83110	DWELLINGS
80,2	82,5	87,5	94,5	102,8	110,6	114,4	116,0	114,9	83509	BUSINESS SERVICES
16,9	17,1	17,4	17,9	18,3	18,3	18,4	19,0	19,3	93009	MARKET SERVICES OF EDUCATION,HEALTH
16,0	16,2	16,4	17,0	17,7	17,6	17,7	18,4	18,5	94000	RECREATIONAL AND CULTURAL SERVICES
59,4	59,6	60,6	62,1	63,5	68,3	65,2	62,1	62,4	95009	HOUSEHOLD SERVICES, INCL.AUTO REPAIR
772,4	778,8	772,6	778,2	785,1	790,6	792,8	809,4	813,4		NON-MARKET SERVICES
26,6	25,9	26,0	26,5	26,8	27,6	27,0	27,4	28,0	95399	OTHER PRODUCERS, EXCL. GOVERNMENT
745,8	752,9	746,5	751,7	758,3	763,0	765,8	782,0	785,4	98099	PRODUCERS OF GOVERNMENT SERVICES

TABEL 2.20. PRIVAT KONSUM FORDELT EFTER HOVEDFORMÅL 1973-1990. ÅRETS PRISER

	1973	1974	1975	1976	1977	1978	1979	1980	1981
	MIO. KR.								
PRIVAT KONSUM IALT:	94202	105224	119942	142133	158900	174890	195814	208814	228566
HUSHOLDNINGERS KONSUM PÅ DANSK OMR.	94836	106234	120729	142641	159014	174682	194530	207013	228477
100 FØDEVARER	18605	20340	21928	25774	28760	31555	33149	35894	40265
150 DRIKKEVARER OG TOBAK	8609	9498	10409	11833	13355	14449	15566	16345	17686
200 BEKLÆDNING OG FODTØJ	6452	7177	7682	9419	10186	10717	11754	12236	12980
310 BOLIGBENYTTELSE	14824	17234	20282	24335	28202	31781	35479	39359	43447
320 BRÆNDSEL M.V.	4405	6309	6856	7701	8022	9215	13854	16473	18878
400 BOLIGUDSTYR, HUSHOLDNINGSTJ. M.V.	8766	9303	10823	12408	13316	14050	15147	15333	16049
500 MEDICIN, LÆGEUDGIFTER O.LIGN.	2022	2218	2417	2497	2805	3126	3366	3760	4178
610 ANSKAFFELSE AF KØRETØJER	4992	3665	5613	8324	8714	9081	9579	6234	6881
650 ANDEN TRANSPORT OG KOMMUNIKATION	9548	11274	12705	14396	16120	18024	20957	23995	26633
700 FRITIDSUDSTYR OG UNDERHOLDNING	8146	9653	11473	13430	15321	16655	17993	18992	21407
800 ANDRE VARER OG TJENESTER	8466	9562	10542	12523	14213	16030	17687	18392	20073
TURISTBALANCE	-1157	-1649	-1546	-1424	-1159	-1126	-223	35	-1772
994 TURISTINDTÆGTER M.V.	-4095	-4791	-5207	-5857	-6670	-7252	-8007	-8367	-10563
995 TURISTUDGIFTER M.V.	2938	3142	3661	4433	5511	6126	7784	8402	8792
FORENINGER, ORGANISATIONER M.V.	523	639	758	916	1045	1333	1507	1766	1861
HUSHOLDNINGERS KONSUM PÅ DANSK OMR.	94836	106234	120729	142641	159014	174682	194530	207013	228477
VARER	65105	72036	81102	96540	105874	115077	127328	133012	145979
VARIGE	12342	11525	14871	19849	21089	21918	23131	19153	20641
HALVVARIGE	14777	16720	18598	22180	24223	26264	28410	29986	32091
IKKE VARIGE	37986	43790	47633	54512	60562	66894	75787	83874	93247
TJENESTER	29732	34198	39628	46101	53140	59605	67202	74000	82498
BOLIGBENYTTELSE	14634	17023	20023	24021	27858	31381	35041	38956	43025
ANDRE TJENESTER	15098	17175	19605	22080	25282	28225	32160	35044	39473

TABEL 2.21. PRIVAT KONSUM FORDELT EFTER HOVEDFORMÅL 1973-1990. 1980-PRISER

	1973	1974	1975	1976	1977	1978	1979	1980	1981
	MIO. KR.								
PRIVAT KONSUM IALT:	193305	187772	194675	209996	212272	213861	216804	208814	203992
HUSHOLDNINGERS KONSUM PÅ DANSK OMR.	194490	189224	195556	210305	211783	212604	214717	207013	204357
100 FØDEVARER	33276	33605	32812	34136	33655	34788	35400	35894	36298
150 DRIKKEVARER OG TOBAK	15823	15481	15905	17070	16708	16310	16479	16345	16729
200 BEKLÆDNING OG FODTØJ	11463	11166	11138	12848	12797	11992	12470	12236	11543
310 BOLIGBENYTTELSE	31034	32944	34294	35382	36554	37605	38533	39359	39947
320 BRÆNDSEL M.V.	16678	15625	16405	17821	17735	18127	18417	16473	14891
400 BOLIGUDSTYR, HUSHOLDNINGSTJ. M.V.	17941	15913	16516	17744	17445	16660	16606	15333	14198
500 MEDICIN, LÆGEUDGIFTER O.LIGN.	3746	3517	3328	3260	3476	3548	3606	3760	3742
610 ANSKAFFELSE AF KØRETØJER	9656	6243	8853	11774	11466	10811	10412	6234	6440
650 ANDEN TRANSPORT OG KOMMUNIKATION	21519	21191	21719	22401	22582	23492	23689	23995	22850
700 FRITIDSUDSTYR OG UNDERHOLDNING	14815	15462	16507	17973	19118	19096	19267	18992	19566
800 ANDRE VARER OG TJENESTER	18540	18078	18078	19896	20246	20175	19837	18392	18152
TURISTBALANCE	-2337	-2624	-2072	-1624	-883	-357	440	35	-2037
994 TURISTINDTÆGTER M.V.	-8141	-8237	-8184	-8515	-8732	-8619	-8834	-8367	-9555
995 TURISTUDGIFTER M.V.	5805	5613	6112	6890	7849	8261	9273	8402	7518
FORENINGER, ORGANISATIONER M.V.	1151	1171	1191	1316	1373	1614	1647	1766	1673
HUSHOLDNINGERS KONSUM PÅ DANSK OMR.	194490	189224	195556	210305	211783	212604	214717	207013	204357
VARER	132689	125949	130335	143002	142302	141845	141696	133012	129239
VARIGE	23899	19328	22604	28142	27975	26363	25457	19153	19020
HALVVARIGE	28115	27452	27852	31028	31028	30448	30711	29986	28324
IKKE VARIGE	80676	79169	79879	83833	83300	85034	85528	83874	81896
TJENESTER	61801	63275	65221	67303	69480	70759	73021	74000	75118
BOLIGBENYTTELSE	30677	32559	33872	34934	36121	37163	38083	38956	39560
ANDRE TJENESTER	31124	30716	31349	32368	33360	33597	34938	35044	35558

PRIVATE FINAL CONSUMPTION EXPENDITURE BY MAIN PURPOSES 1973-1990. CURRENT PRICES TABLE 2.20.

1982	1983	1984	1985	1986	1987	1988	1989*	1990*		
MIO. KR.										
255639	279963	307889	337215	366747	377878	388806	406586	417098	TOTAL	
255482	280725	308678	336030	361942	372306	382794	400347	412806	CONSUMPTION IN THE DOMESTIC MARKET	
44526	47182	52049	53872	55594	55859	58263	60817	61374	100	FOOD
19664	22033	23379	24505	26047	25563	26078	25555	26314	150	BEVERAGES AND TOBACCO
14738	16225	17832	19881	22117	22089	21803	21547	22008	200	CLOTHING AND FOOTWEAR
48761	54234	59061	63281	67498	73011	78898	85074	90670	310	GROSS RENTS
20459	19243	19655	21508	22875	25034	23210	24628	24221	320	FUEL AND POWER
17563	19112	20808	23097	25010	24790	26129	26331	26833	400	HOUSEHOLD EQUIPMENT AND OPERATION
4632	5100	5572	6001	5788	6933	7848	8388	8738	500	MEDICAL CARE
8642	12935	16573	20776	23417	19539	14830	14267	16236	610	PERSONAL TRANSPORT EQUIPMENT
29188	32311	35296	38361	41020	44336	46883	49843	51044	650	OTHER TRANSPORT AND COMMUNICATION
23936	26383	29608	32440	35629	36048	37003	39495	40583	700	RECREATION, ENTERTAINMENT, ETC.
23374	25967	28845	32308	36945	39103	41848	44402	44785	800	MISCELLANEOUS GOODS AND SERVICES
-1862	-3045	-3480	-1838	1396	1828	2025	1876	-516	SURPLUS ON TOURIST ACCOUNT	
-12462	-13634	-15596	-16282	-15693	-16981	-18533	-18848	-22684	994	PURCHASES IN DK BY NON-RES. HOUSEH.
10600	10589	12116	14444	17089	18810	20558	20724	22168	995	PURCHASES ABOARD BY RES. HOUSEHOLDS
2019	2283	2691	3024	3409	3743	3987	4363	4807	CONS. BY PRIVATE NON-PROFITE INST.	
255482	280725	308678	336030	361942	372306	382794	400347	412806	CONSUMPTION IN THE DOMESTIC MARKET	
162697	176991	194607	212376	227957	227669	226031	232239	237262	GOODS	
23822	29842	35657	42042	46492	41351	37251	36958	39143		DURABLE
36604	40146	44295	49439	54865	57214	57976	60371	62319		SEMI-DURABLE
102270	107003	114655	120894	126601	129103	130804	134909	135799		NON-DURABLE
92786	103734	114071	123654	133985	144638	156764	168108	175544	SERVICES	
48270	53661	58459	62636	66826	72336	78214	84343	89912		GROSS RENTS
44516	50073	55612	61018	67159	72301	78550	83764	85632		OTHER SERVICES

PRIVATE FINAL CONSUMPTION EXPENDITURE BY MAIN PURPOSES 1973-1990. 1980 PRICES TABLE 2.21.

1982	1983	1984	1985	1986	1987	1988	1989*	1990*		
MIO. KR.										
206947	212292	219469	230365	243583	239929	237481	236528	237564	TOTAL	
207650	213483	220869	230353	240227	235797	233218	232847	234721	CONSUMPTION IN THE DOMESTIC MARKET	
36078	36480	36836	36912	37916	37881	38368	38420	38813	100	FOOD
17691	17529	17439	17400	17645	17015	16942	16351	16439	150	BEVERAGES AND TOBACCO
12075	12486	12997	13852	14841	14350	13646	12853	13045	200	CLOTHING AND FOOTWEAR
40398	40663	41143	41585	42024	42548	43023	43411	43921	310	GROSS RENTS
14455	13790	14025	15284	15724	15764	15148	14821	14208	320	FUEL AND POWER
13943	14206	14480	15191	15945	15214	15470	15085	15154	400	HOUSEHOLD EQUIPMENT AND OPERATION
3765	3839	3909	3998	3756	4234	4524	4650	4656	500	MEDICAL CARE
7667	11076	13523	16128	17263	13237	9556	8839	9812	610	PERSONAL TRANSPORT EQUIPMENT
22516	23249	24212	25351	26564	27480	27556	27747	28419	650	OTHER TRANSPORT AND COMMUNICATION
19916	20450	21879	22998	24796	23978	24184	25223	25267	700	RECREATION, ENTERTAINMENT, ETC.
19145	19715	20425	21654	23753	24096	24802	25447	24989	800	MISCELLANEOUS GOODS AND SERVICES
-2308	-2941	-3331	-2066	1126	1863	1944	1243	246	SURPLUS ON TOURIST ACCOUNT	
-10264	-10442	-11208	-11149	-10354	-10848	-11305	-11033	-13034	994	PURCHASES IN DK BY NON-RES. HOUSEH.
7956	7501	7878	9084	11480	12711	13250	12276	13280	995	PURCHASES ABOARD BY RES. HOUSEHOLDS
1605	1751	1930	2077	2231	2269	2318	2438	2597	CONS. BY PRIVATE NON-PROFITE INST.	
207650	213483	220869	230353	240227	235797	233218	232847	234721	CONSUMPTION IN THE DOMESTIC MARKET	
131475	135785	141034	148435	155162	148853	143996	142168	143976	GOODS	
20438	24521	28093	31611	33775	28332	24736	24184	25527		DURABLE
29123	29763	30889	32888	35492	35322	34314	34173	34403		SEMI-DURABLE
81914	81501	82053	83935	85895	85199	84946	83811	84046		NON-DURABLE
76175	77697	79835	81918	85065	86944	89222	90678	90745	SERVICES	
39995	40253	40735	41175	41613	42147	42630	43021	43565		GROSS RENTS
36180	37444	39100	40743	43452	44798	46592	47658	47180		OTHER SERVICES

TABEL 2.22 INVESTERINGER FORDELT EFTER ART 1973-1990

		1973	1974	1975	1976	1977	1978	1979	1980	1981
		MIO. KR.								
	A. ÅRETS PRISER									
1	BOLIGBYGGERI	16608	15273	14462	18522	18218	19910	21501	19833	16496
2	BYGGERI EKSKL. BOLIGBYGGERI	9089	10920	10247	11938	12702	13879	15517	15194	12884
3	ANLÆG	4100	4972	5635	6332	7954	8583	9223	9149	9379
4	TRANSPORTMIDLER	3268	4238	4361	7093	7271	6729	5620	5500	6106
5	MASKINER OG INVENTAR	9714	11004	11022	13849	15494	18300	20800	20896	19115
6	STAMBESÆTNINGER	30	54	-139	-56	22	94	-191	-260	-164
7	FASTE BRUTTOINVESTERINGER I ALT (1-6)	42808	46461	45588	57678	61660	67495	72471	70312	63817
8	LAGERFORØGELSER	2332	2365	-424	2569	2177	-524	1577	-1125	-800
9	BRUTTOINVESTERINGER I ALT (7-8)	45141	48826	45164	60247	63837	66971	74047	69187	63017
10	FORBRUG AF FAST REALKAPITAL	12169	15379	17859	20259	23015	26122	29370	33670	38000
11	NETTOINVESTERINGER I ALT (9 MINUS 10)	32972	33447	27305	39988	40822	40849	44677	35517	25017
	B. 1980-PRISER									
1	BOLIGBYGGERI	34263	25707	21979	26352	23839	24042	23841	19833	14728
2	BYGGERI EKSKL. BOLIGBYGGERI	18635	18803	15903	17125	16988	16893	17317	15194	11536
3	ANLÆG	9873	9736	9470	9773	10880	10694	10462	9149	8323
4	TRANSPORTMIDLER	6842	7831	7175	9982	8957	7944	6432	5500	5424
5	MASKINER OG INVENTAR	17915	17672	15609	18775	19236	21140	22612	20896	16930
6	STAMBESÆTNINGER	64	87	-190	-81	21	94	-210	-260	-143
7	FASTE BRUTTOINVESTERINGER I ALT (1-6)	87591	79835	69947	81925	79921	80808	80453	70312	56799
8	LAGERFORØGELSER	4763	4277	-359	3536	2815	-759	1647	-1125	-887
9	BRUTTOINVESTERINGER I ALT (7-8)	92354	84113	69588	85462	82737	80049	82100	69187	55911
10	FORBRUG AF FAST REALKAPITAL	24260	25860	27260	28680	29590	31060	32550	33670	34080
11	NETTOINVESTERINGER I ALT (9 MINUS 10)	68094	58253	42328	56782	53147	48989	49550	35517	21831

CAPITAL FORMATION BY TYPE OF GOODS 1973-1990 TABLE 2.22

1982	1983	1984	1985	1986	1987	1988	1989*	1990*		
MIO. KR.										
									A. CURRENT PRICES	
16772	20264	25788	26532	33429	33846	32288	31197	29256	DWELLINGS	1
11906	12186	14831	19529	23078	27211	26973	24532	24048	NON-RESIDENTIAL BUILDINGS	2
13697	14350	13066	15260	17247	17235	18421	21281	23306	CIVIL ENGINEERING WORKS	3
7444	6803	8586	12228	16438	12846	10835	14612	15876	TRANSPORT EQUIPMENT	4
24947	28767	35276	41733	48503	47344	43889	45623	49095	MACHINERY AND EQUIPMENT	5
-152	-321	-296	-91	-324	-448	-181	-55	199	AGRICULTURAL BREEDING STOCK, ETC.	6
74614	82049	97252	115192	138370	138033	132226	137191	141780	GROSS FIXED CAPITAL FORMATION (1-6)	7
1120	-187	6852	5098	5016	-5075	-1488	3500	-1500	STOCKS	8
75734	81863	104104	120290	143386	132958	130738	140691	140280	GROSS CAPITAL FORMATION (7-8)	9
42600	46900	50200	54800	57600	61600	64800	69200	73400	CONSUMPTION OF FIXED CAPITAL	10
33134	34963	53904	65490	85786	71358	65938	71491	66880	NET CAPITAL FORMATION (9 MINUS 10)	11
									B. 1980 PRICES	
13479	15023	18072	17697	21475	20780	18817	17293	15447	DWELLINGS	1
9659	9116	10567	13167	15226	17284	16369	14144	13280	NON-RESIDENTIAL BUILDINGS	2
11001	10656	9218	10376	11982	11178	11337	12436	13118	CIVIL ENGINEERING WORKS	3
6466	5333	6370	8111	10493	7614	6114	8054	8358	TRANSPORT EQUIPMENT	4
20330	22063	25926	29429	33270	32241	30320	30446	31585	MACHINERY AND EQUIPMENT	5
-115	-244	-223	-67	-270	-394	-149	-42	168	AGRICULTURAL BREEDING STOCK, ETC.	6
60821	61947	69930	78714	92176	88703	82808	82332	81955	GROSS FIXED CAPITAL FORMATION (1-6)	7
1552	417	5079	4156	2506	-2771	-603	3000	0	STOCKS	8
62373	62364	75009	82869	94683	85933	82205	85332	81955	GROSS CAPITAL FORMATION (7-8)	9
34700	35300	36100	37100	38400	39600	40600	41500	42400	CONSUMPTION OF FIXED CAPITAL	10
27673	27064	38909	45769	56283	46333	41605	43832	39555	NET CAPITAL FORMATION (9 MINUS 10)	11

Kapitel 3

Figurer og vækstprocenter

3.1 Figurer og vækstprocenter

I dette kapitel er vist figurer og vækstprocenter svarende til de mest centrale af de i kapitel 2 opstillede tidsserier. I tabellerne 3.1, 3.2 samt 3.5-3.9 er vist dels år-til-år vækstprocenter i faste 1980-priser dels vækstprocenter for de tilsvarende implicitte prisindeks. Disse implicitte prisindeks fremkommer ved for hver tidsserie at dividere værdierne i 1980-priser op i værdierne i løbende priser. De således fremkomne prisindeks er som omtalt i afsnit 1.5 Paasche-prisindeks.

Der er i tabel 3.4 foretaget en beregning af den reale bruttonationalindkomst samt af den reale, disponible bruttonationalindkomst, og udviklingen i sidstnævnte størrelse er illustreret i figurerne 3.8 og 3.9. De til tabel 3.4 svarende tal i løbende priser er anført i tabel 3.3. Endvidere er i tabel 3.10 beregnet lønkvoter for erhvervshovedgrupper, og i tabel 3.11 standardberegnede lønkvoter. Udviklingen i den samlede lønkvote og den samlede standardberegnede lønkvote er desuden vist i figur 3.10.

3.2 Beregning af den reale nationalindkomst

Den disponible bruttonationalindkomst i løbende priser i et givet år er et udtryk for den endelige anvendelse til forbrug og investering regnet i det pågældende års priser, som er mulig uden (netto) at måtte optage lån i udlandet, forudsat at de løbende overførsler til udlandet, netto (u-landshjælp, bidrag til internationale organisationer m.v.) skal antage de i det pågældende år faktisk observerede værdier. Sammenholdes den disponible bruttonationalindkomst for et givet år med bruttonationalproduktet i markedspriser, fås således et udtryk for det beløb i årets priser, hvormed samfundets ressourceanvendelse til forbrug og investering ved en nettoopsparing over for udlandet på nul afviger fra værdien af dets produktion til endelig anvendelse.

Bruttonationalindkomsten i løbende priser består af summen af den disponible bruttonationalindkomst og løbende overførsler til udlandet, netto, opgjort i årets priser. Bruttonationalindkomsten kan således fortolkes som værdien i årets priser af den mængde varer og tjenester, som det er muligt samlet at anvende til forbrug og investering samt løbende overførsler, netto, til udlandet.

Ønskes et udtryk for den mængdemæssige udvikling over tiden i samfundets ressourcer til forbrug og investering, må der foretages en fastprisberegning af bruttonationalindkomsten og af den disponible bruttonationalindkomst.

Da bruttonationalindkomsten indeholder indkomstoverførsler, hvis værdi i modsætning til vare- og tjenestestrømme ikke kan opfattes som produktet af en pris og en mængde, er denne beregnings karakter fundamentalt forskellig fra de øvrige fastprisberegninger i nationalregnskabet, hvor valget af deflator principielt er entydigt bestemt. Som nævnt i kapitel 1 er valget af deflator ved beregning af en overførsel ikke entydigt, men afhænger af anvendelsen af den pågældende indkomstoverførsel.

Den reale bruttonationalindkomst fremkommer ved til bruttonationalproduktet i faste priser at lægge lønninger m.v., renter og udbytter fra udlandet, netto, i faste priser samt at foretage en korrektion for ændringer i bytteforholdet i udenrigshandelen. Lønninger m.v., renter og udbytter fra udlandet, netto, i faste priser beregnes ved at deflatere den tilsvarende størrelse i løbende priser med det implicitte prisindeks for den samlede import. Korrektionen for ændringer i bytteforholdet i udenrigshandelen fremkommer ved, at eksporten i stedet for at blive deflateret med det implicitte prisindeks for den samlede eksport er deflateret med det implicitte prisindeks for den samlede import. Dette svarer til at opfatte værdien af eksporten som en indkomst fra udlandet, der skal deflateres under ét, og ikke, som tilfældet er ved beregning af eksporten i faste priser, som summen af produktet af pris og mængde for alle eksporterede varer og tjenester. Begrundelsen for at deflatere lønninger m.v., renter og udbytter fra udlandet, netto, og eksporten med importprisindekset er en antagelse om, at formålet med afsætning af varer, tjenester og faktorydelser til udlandet er at finansiere importen.[1]

Det således fremkomne realindkomstmål afspejler ændringer i købekraften af indenlandsk produktion over for udenlandsk. Vokser prisindekset for importen eksempelvis mere end eksportprisindekset, fører dette alt andet lige til en langsommere vækst i den reale bruttonationalindkomst end i bruttonationalproduktet i faste priser. Da den reale bruttonationalindkomst i modsætning til bruttonationalproduktet i faste priser inkluderer realværdien af lønninger m.v., renter og udbytter fra udlandet, netto, og bytteforholdsændringer, er en indeksrække for denne størrelse med værdien i basisåret sat lig 100 et mængdeindeks, som angiver udviklingen i den mængde af varer og tjenester, det er muligt at benytte til forbrug, investering eller løbende overførsler til udlandet uden netto at måtte optage lån i udlandet.

Den reale, disponible bruttonationalindkomst fremkommer ved til den reale bruttonationalindkomst at lægge realværdien af de løbende overførsler fra udlandet, netto. Sidstnævnte størrelse beregnes ved at deflatere de løbende

[1] Denne metode til beregning af den reale bruttonationalindkomst skyldes Nicholson og Geary. Den benyttes af OECD og af en række lande.

overførsler fra udlandet, netto, i løbende priser med det implicitte prisindeks for den samlede import. En indeksrække for den reale, disponible bruttonationalindkomst med den disponible bruttonationalindkomst i basisåret lig 100 er således et mængdeindeks, der angiver udviklingen i den mængde varer og tjenester, det er muligt at anvende til forbrug og investering uden (netto) at måtte optage lån i udlandet, givet at de løbende overførsler til udlandet, netto, antager de faktisk observerede værdier.

3.3 Beregning af lønkvoter

Bruttofaktorindkomstens fordeling på lønninger og arbejdsgiverbidrag på den ene side og bruttorestindkomst på den anden side (den funktionelle indkomstfordeling) kan belyses ved beregning af lønkvoter. Ved lønkvoten forstås den procentvise andel af bruttofaktorindkomsten, der går til lønninger og arbejdsgiverbidrag.

Lønkvoten beregnes for hver af de 117 erhverv der indgår i nationalregnskabet. Betegnes lønkvoten for det i'te erhverv i år t k_{it}, beregnes erhvervets lønkvote som

$$(1) \quad k_{it} = \frac{l_{it}}{b_{it}} \times 100 \quad , \; i = 1,2,\ldots,117$$

hvor l angiver lønninger og arbejdsgiverbidrag og b bruttofaktorindkomsten. For hovedgrupper af erhverv beregnes lønkvoten tilsvarende som forholdet mellem summen af lønningerne og arbejdsgiverbidrag og summen af bruttofaktorindkomsterne i de erhverv, der indgår i hovedgruppen. Lønkvoten for hovedgruppe j i år t kan derfor skrives som

$$(2) \quad k_{jt} = \frac{\sum_i l_{it}}{\sum_i b_{it}} \times 100,$$

hvor summeringen sker over de erhverv, der indgår i hovedgruppe j. Da $l_{it} = \frac{k_{it}}{100} \times b_{it}$, kan (2) omskrives til

$$(3) \quad k_{jt} = \sum_i k_{it} \times \frac{b_{it}}{\sum_i b_{it}} = \sum_i k_{it} \times v_{ijt},$$

hvor $v_{ijt} = \frac{b_{it}}{\sum_i b_{it}}$ betegner det i'te erhvervs andel af hovedgruppe j's samlede bruttofaktorindkomst. Lønkvoten for en erhvervshovedgruppe kan således opfattes som en sammenvejning af de enkelte erhvervs lønkvoter (k_{it}) med bruttofaktorindkomstandelene som vægte.

Ved beregning af økonomiens samlede lønkvote må der tages stilling til, hvorledes den negative bruttofaktorindkomst for imputerede finansielle tjenester skal behandles. Da denne korrektionspost netop fremkommer fordi imputerede finansielle tjenester ikke fordeles på erhverv, har den ikke kunnet indgå i beregningen af de erhvervsfordelte lønkvoter, hvorimod den naturligt må indgå i den samlede lønkvote, der derfor bliver

$$(4) \quad k_{st} = \frac{\sum_i l_{it}}{\sum_i b_{it} - r_t} \times 100 = \frac{\sum_i b_{it}}{\sum_i b_{it} - r_t} \sum_i k_{it} \times v_{ist},$$

$$i = 1,2,\ldots,117$$

hvor r_t angiver værdien af imputerede finansielle tjenester i år t. Det bemærkes, at den samlede lønkvote er større end den sammenvejede lønkvote for de 117 erhverv.

Udviklingen i lønkvoter for hovedgrupper af erhverv og den samlede lønkvote kan være påvirket af dels ændrede funktionelle fordelinger inden for hvert enkelt af de 117 erhverv, dels forskydninger mellem erhverv med forskellige lønkvoter. Sidstnævnte effekt kan elimineres ved en såkaldt standardberegning af lønkvoterne, hvorved erhvervenes lønkvoter i det aktuelle år sammenvejes på grundlag af bruttofaktorindkomsterne i et givet år, basisåret. De standardberegnede lønkvoter belyser således den del af udviklingen i lønkvoten, der kan tilskrives ændrede funktionelle fordelinger inden for hvert enkelt af de 117 erhverv.

Som basisår for standardberegningen anvendes 1980. Den standardberegnede lønkvote for erhvervshovedgruppe j i år t, Stk_{jt}, kan derfor analogt med (3) skrives som

$$(5) \quad Stk_{jt} = \sum_i k_{it} \times v_{ij80},$$

hvor v_{ij80} angiver det i'te erhvervs andel af bruttofaktorindkomsten i hovedgruppe j i 1980.

For den samlede økonomi er den standardberegnede lønkvote analogt med (4) beregnet som:

$$(6) \quad Stk_{st} = \frac{\sum_i b_{it}}{\sum_i b_{it} - r_t} \sum_i k_{it} \times v_{is80}$$

Det fremgår, at inddragelsen af de imputerede finansielle tjenester i (6) sker på grundlag af forholdene i det løbende år, og ikke - som man umiddelbart ville forvente - forholdene i basisåret. Denne fremgangsmåde er valgt, fordi man herved på den mest hensigtsmæssige måde får taget hensyn til, at de imputerede finansielle tjenester blot er en udgift til rå- og hjælpestoffer, der ikke har kunnet fordeles på erhverv. Tænkte man sig, at en sådan fordeling faktisk var foretaget, ville lønkvoterne i de enkelte erhverv have været tilsvarende større, både i basisåret og i de løbende år. Implikationerne af den valgte fremgangsmåde klargøres bedst ved et tankeeksperiment: Hvis den eneste forskel mellem basisåret og det løbende år består i, at de imputerede finansielle tjenester er blevet fordoblet, vil såvel den samlede lønkvote (jf. formel 4) som den samlede standardberegnede lønkvote (jf. formel 6) udvise stigning på trods af, at lønkvoterne for hvert enkelt af de 117 erhverv er uændrede. Havde korrektionsfaktoren for imputerede finansielle tjenester i (6) været beregnet ud fra forholdene i basisåret, ville den samlede standardberegnede lønkvote ikke have ændret sig. Men rent faktisk ville der i det løbende år være sket en stigning i de enkelte erhvervs lønkvote, hvis de imputerede finansielle tjenester havde været fordelt, og det er hensigtsmæssigt at dette afspejles i den standardberegnede lønkvote, hvad der netop sikres ved anvendelse af formel (6).

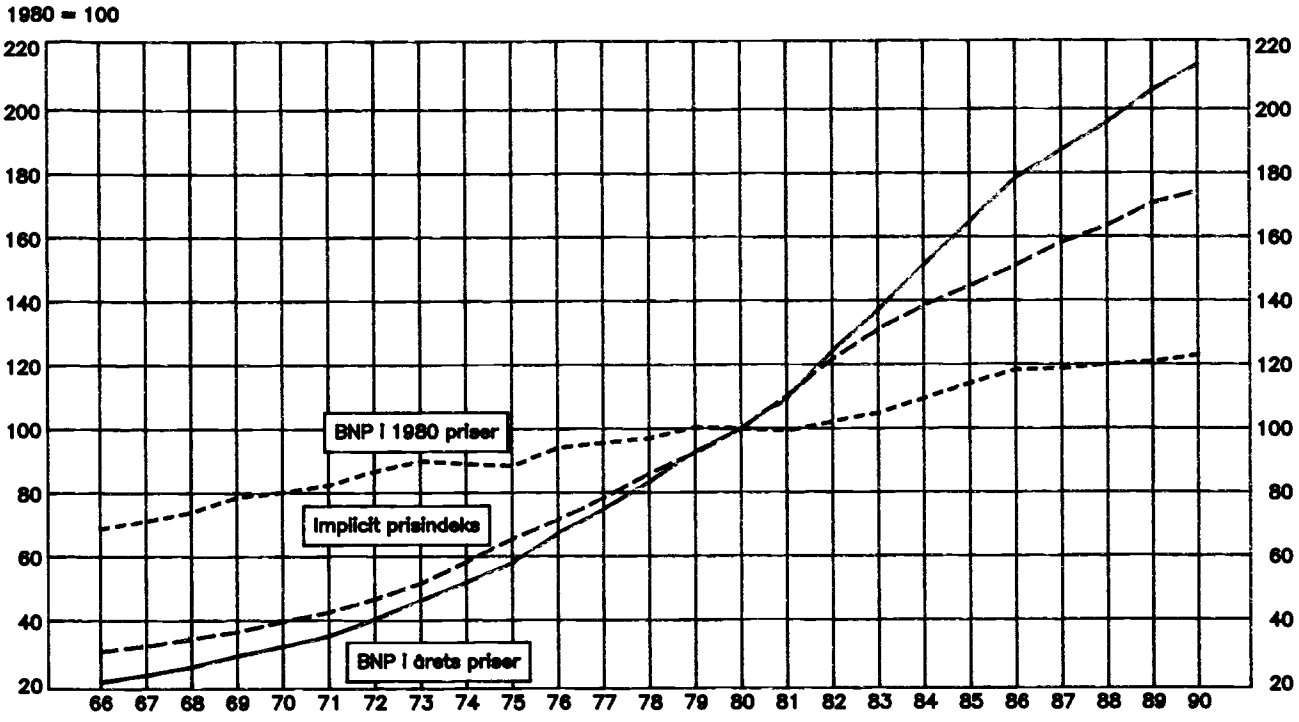

FIGUR 3.1. Bruttonationalproduktet i markedspriser 1966–1990. Indeks 1980 = 100

Gross domestic produkt at market prices 1966–1990. Index 1980 = 100

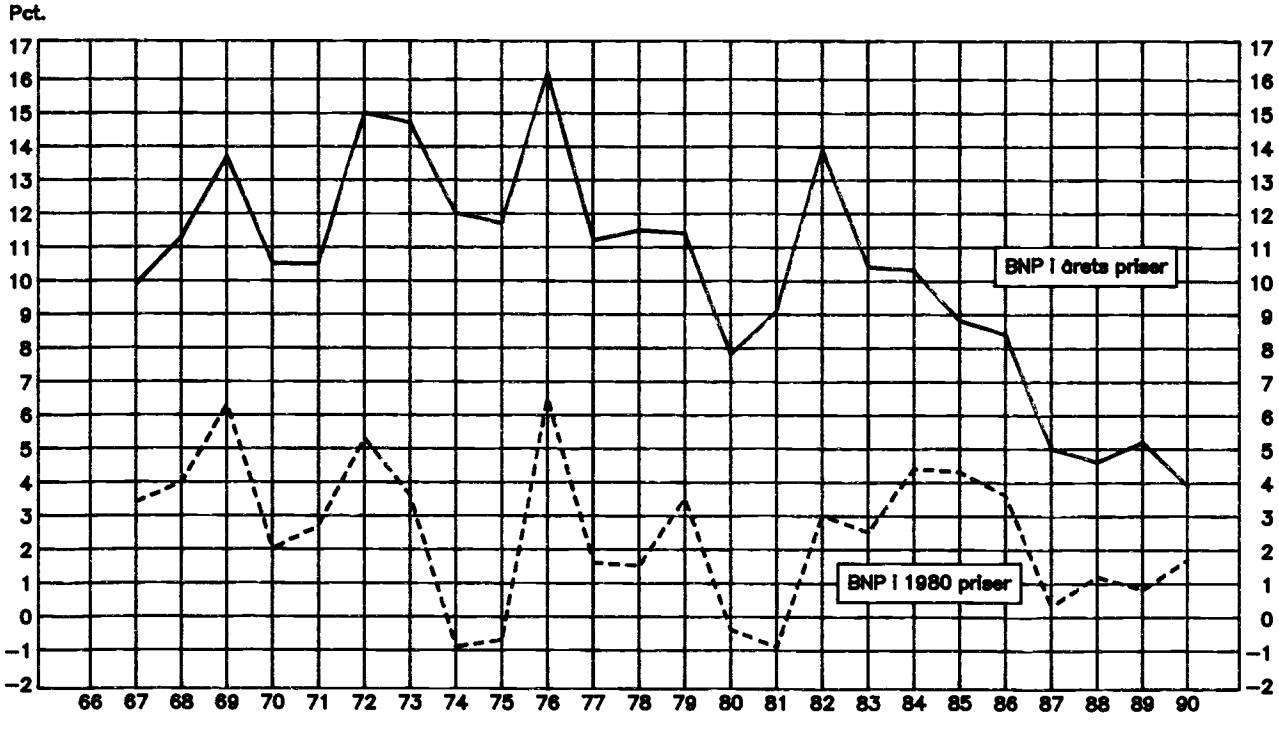

FIGUR 3.2. Bruttonationalproduktet i markedspriser 1966–1990. Årlig stigning i procent

Gross domestic product at market prices 1966–1990. Percent changes at annual rates

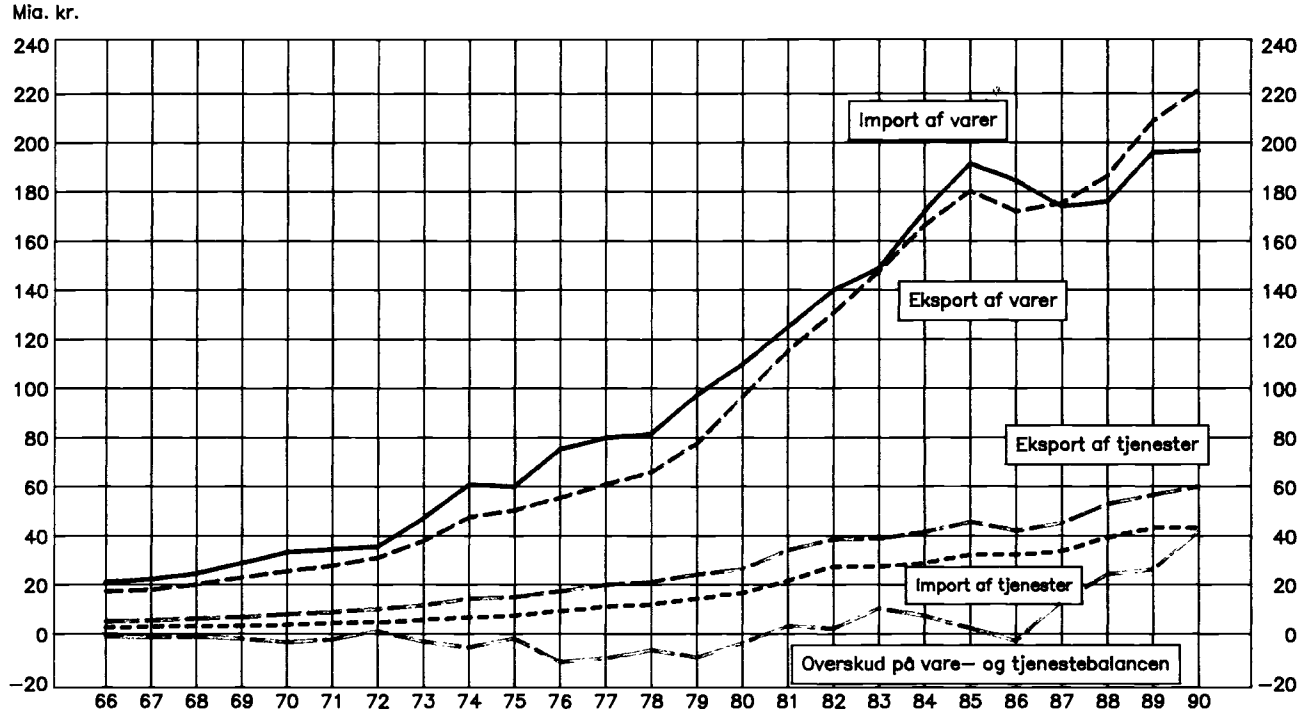

FIGUR 3.3. Import og eksport af varer og tjenester 1966–1990. Årets priser

Imports and exports of goods and services 1966–1990. Current prices

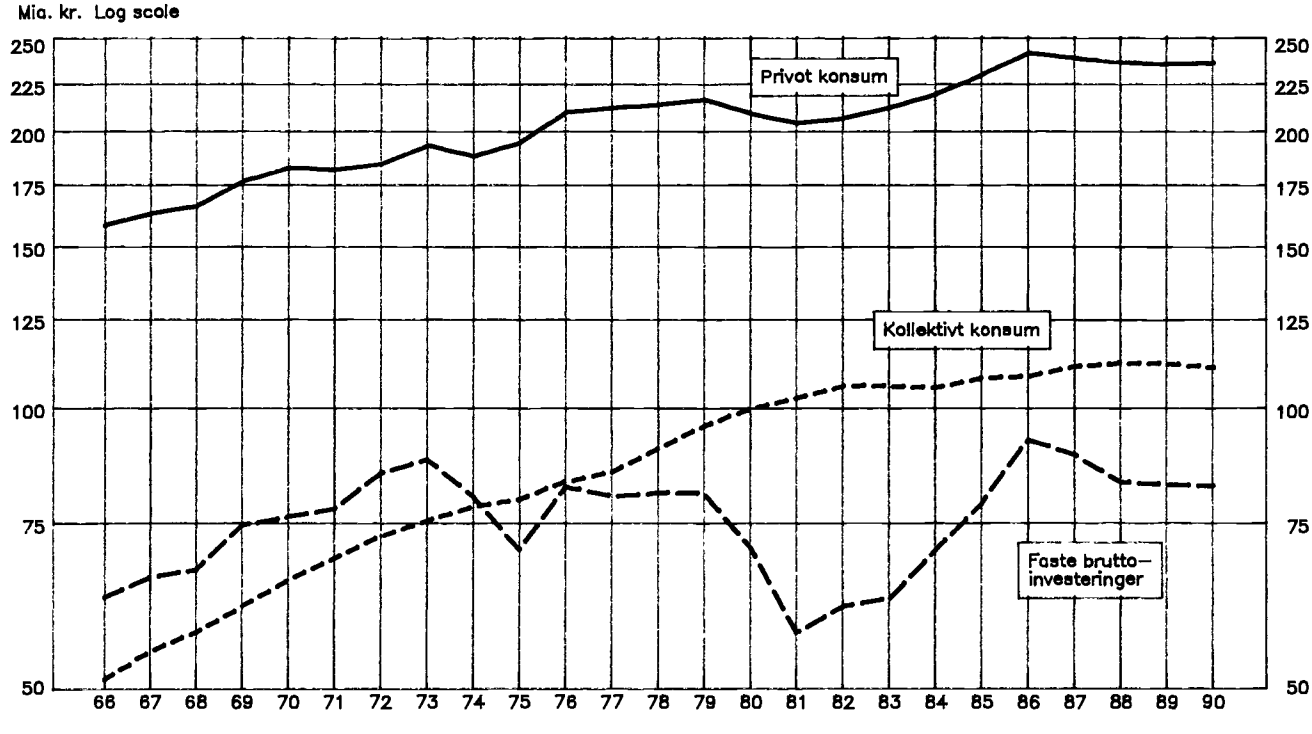

Figur 3.4. Privat konsum, kollektivt konsum og faste bruttoinvesteringer 1966–1990. 1980–priser

Private final consumption expenditure, general government final consumption expenditure and gross fixed capital formation 1966–1990. 1980 prices

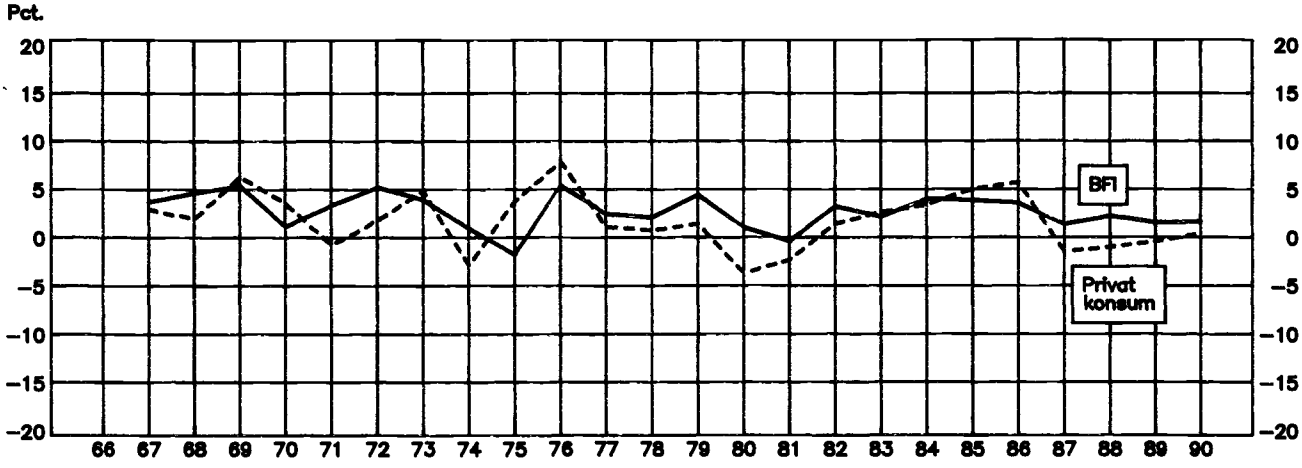

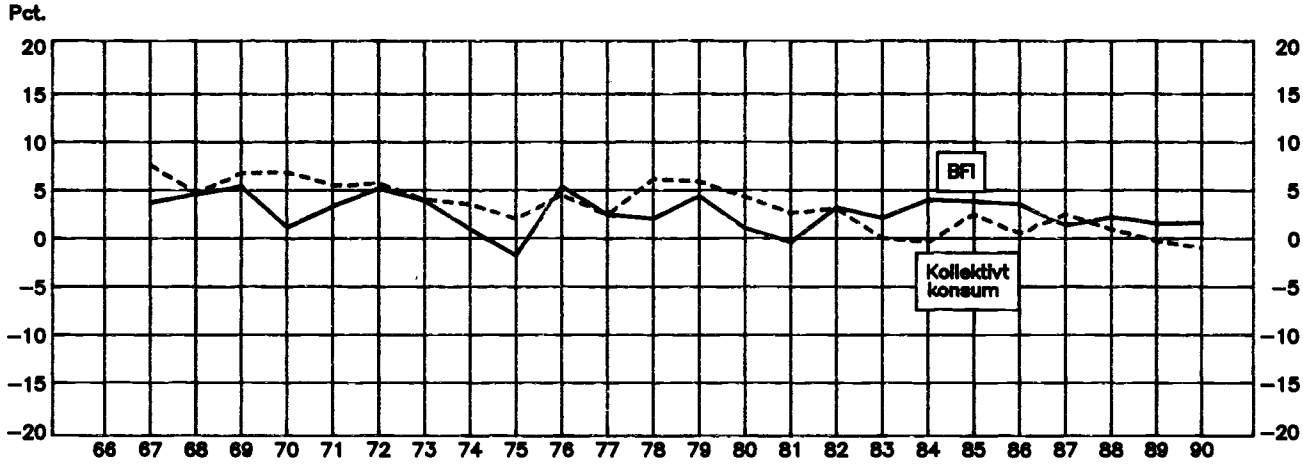

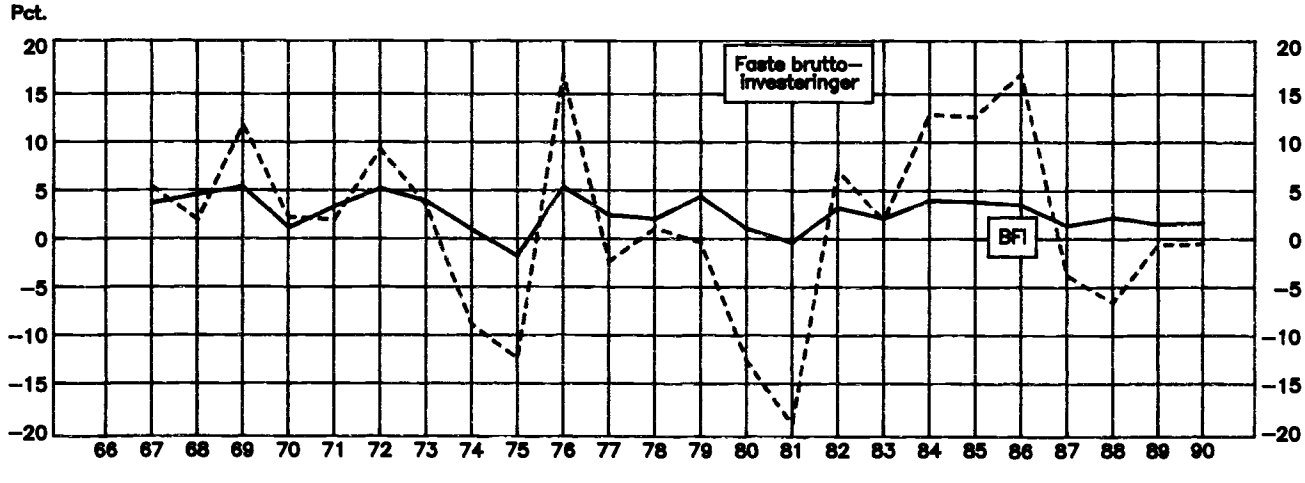

Figur 3.5. Privat konsum, kollektivt konsum, faste bruttoinvesteringer og bruttofaktorindkomst 1966–1990. 1980–Priser. Årlig stigning i procent

Private final consumption expenditure, general government final consumption expenditure, fixed capital formation and gross domestic product at factor prices 1966–1990. 1980 prices. Percent changes at annual rates

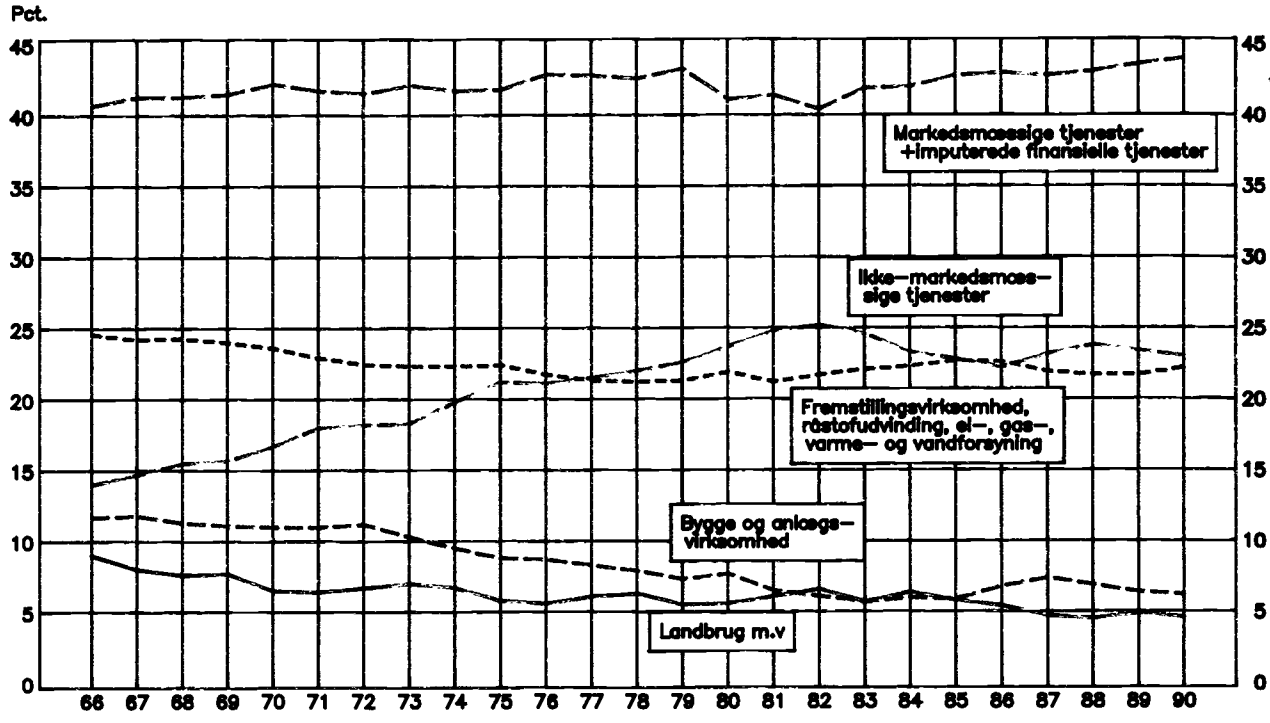

Figur 3.6. Bruttofaktorindkomsten fordelt på erhvervshovedgrupper 1966–1990. Årets priser. Procentvis fordeling

Gross domestic product by main kind of activity 1966–1990. Current prices. Percent distribution

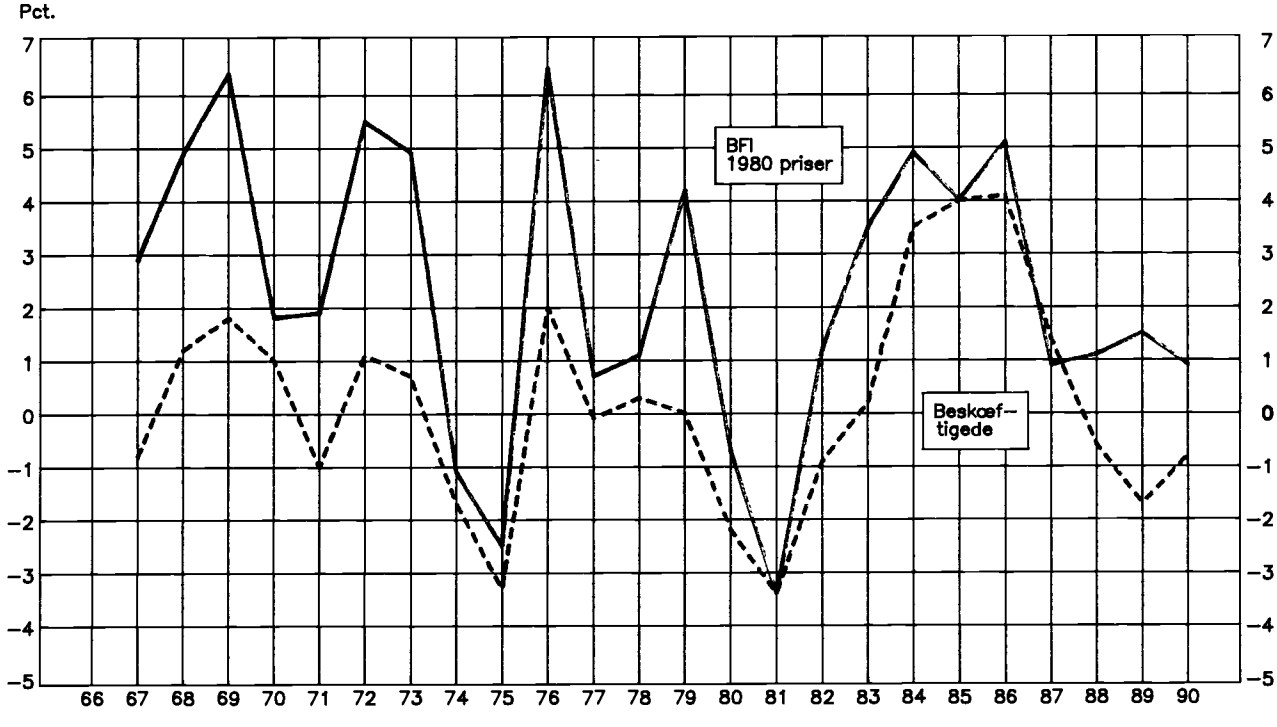

Figur 3.7. Bruttofaktorindkomsten og samlede beskæftigelse i udvalgte erhverv[1] i alt, 1966–1990. 1980 Priser og antal beskæftigede. Årlig stigning i procent

[1] Fremstillingsvirksomhed, el–, gas–, varme– og vandforsyning, bygge– og anlægsvirksomhed og markedsmæssige tjenester

Gross domestic product and total employment by selected kind–of–activity groups[1], total 1966–1990. 1980 prices and number of employed persons. Percent changes at annual rates

[1] Manufacturing industries, electric power, gas, steam and water, building and construction and market services

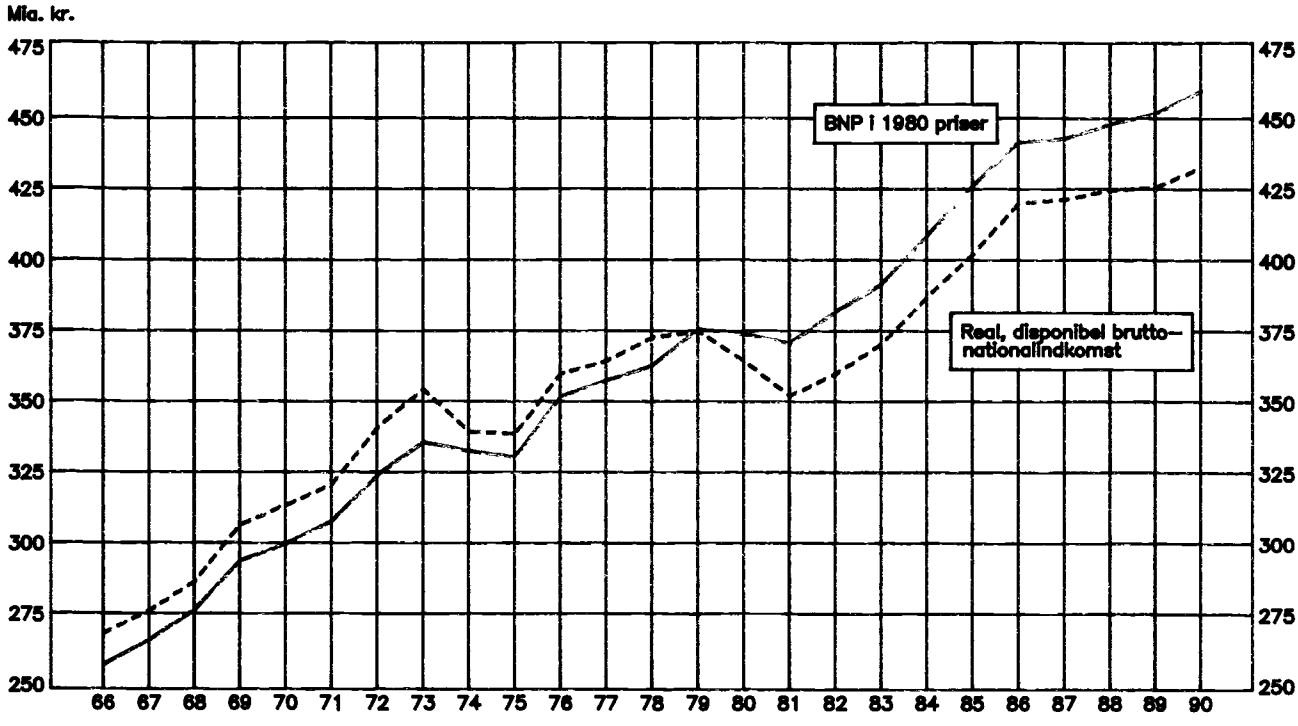

Figur 3.8. Bruttonationalprodukt i 1980–markedspriser og real, disponibel bruttonational-indkomst 1966–1990

Gross domestic product at market prices of 1980 and real gross national disposable income 1966–1990

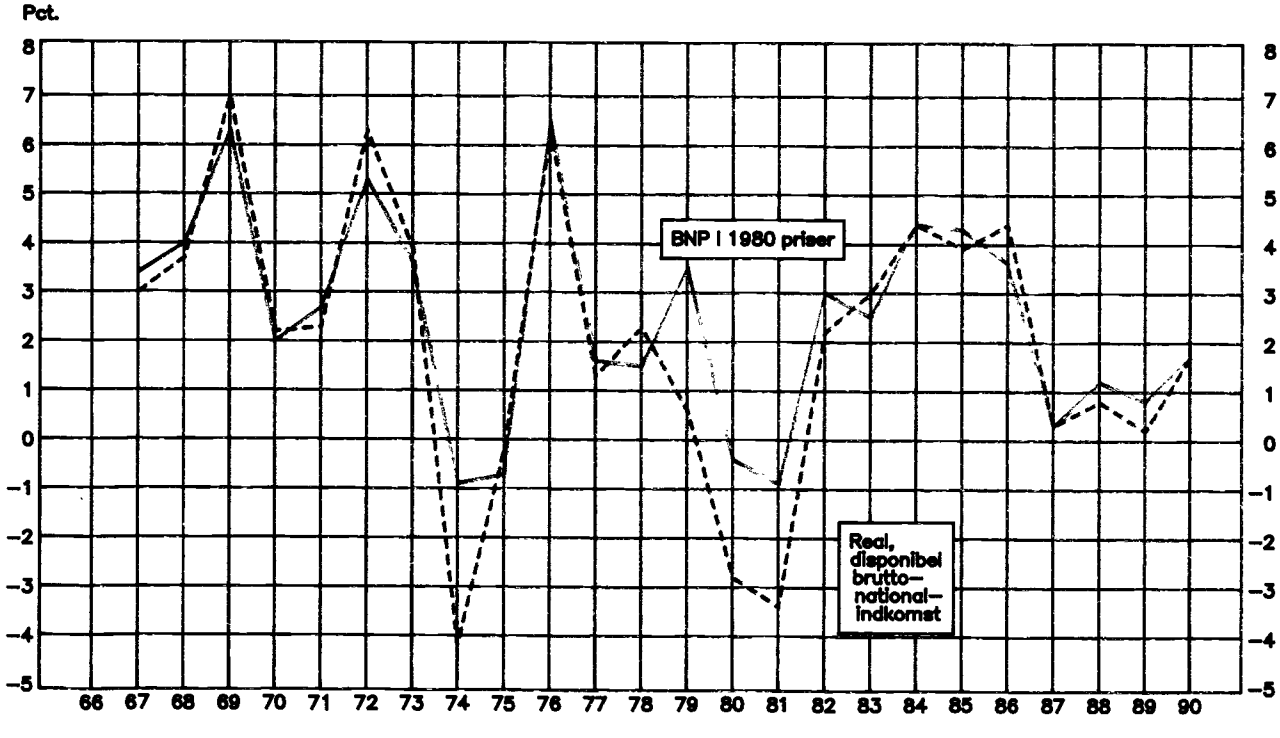

Figur 3.9. Bruttonationalprodukt i 1980–markedspriser og real, disponibel bruttonational-indkomst 1966–1990. Årlig stigning i procent

Gross domestic product at market prices of 1980 and real gross national disposable income 1966–1990. Percent changes at at annual rates

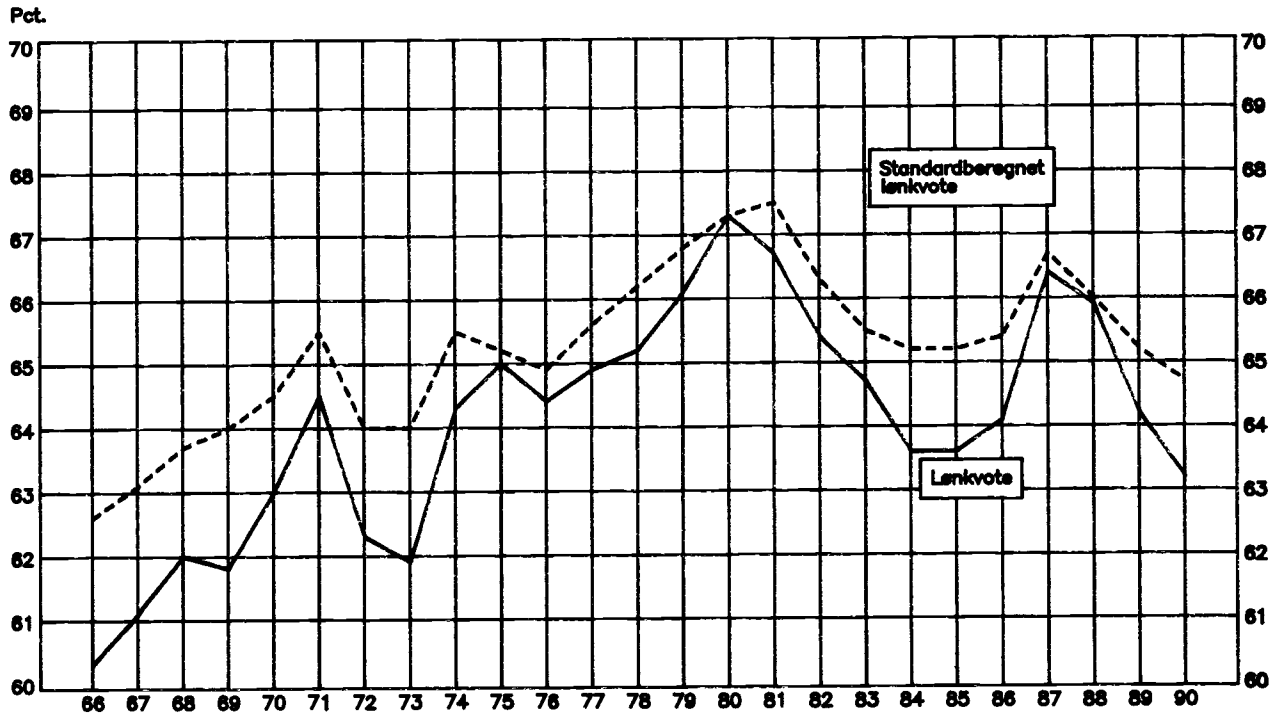

Figur 3.10. Den samlede lønkvote og den samlede standardberegnede lønkvote, 1980–vægte 1966–1990

Total wage share and wage share according to 1980 weights 1966–1990

TABEL 3.1 KONTO FOR VARER OG TJENESTER 1973-1990. ÅRLIG STIGNING I PROCENT

		1973	1974	1975	1976	1977	1978	1979	1980	1981
		PCT.								
	A. 1980-PRISER									
1	PRODUKTIONSVÆRDI I BASISPRISER	4,1	-0,8	-2,4	6,7	2,0	2,5	4,0	-0,1	-1,6
2	IMPORT AF VARER	12,2	-3,7	-5,9	15,5	-1,4	-0,3	5,0	-6,9	-2,5
3	IMPORT AF TJENESTER	17,8	-4,3	4,4	16,0	11,4	3,0	4,6	-6,1	3,9
4	VARETILKNYTTEDE INDIREKTE SKATTER, NETTO	2,2	-9,2	5,1	11,7	-1,8	-0,8	-0,3	-7,6	-3,2
5	TILGANG AF VARER OG TJENESTER I ALT	5,3	-2,0	-2,3	8,5	1,4	1,8	3,8	-1,8	-1,7
6	RÅ- OG HJÆLPESTOFFER	4,3	-2,5	-3,1	8,0	1,7	3,0	3,7	-1,2	-2,8
7	ENDELIG ANVENDELSE AF VARER OG TJENESTER	5,9	-1,7	-1,7	8,8	1,2	1,1	3,9	-2,1	-1,1
8	EKSPORT AF VARER	8,2	5,3	-1,2	2,2	4,0	2,3	9,7	9,0	7,0
9	EKSPORT AF TJENESTER	6,7	-1,6	-3,5	9,9	4,4	-2,1	4,3	-7,0	12,8
10	INDENLANDSK ENDELIG ANVENDELSE	5,4	-3,1	-1,7	10,1	0,4	1,1	2,7	-4,3	-4,1
11	PRIVAT KONSUM	4,8	-2,9	3,7	7,9	1,1	0,7	1,4	-3,7	-2,3
12	KOLLEKTIVT KONSUM	4,0	3,5	2,0	4,5	2,4	6,2	5,9	4,3	2,6
13	FASTE BRUTTOINVESTERINGER	3,5	-8,9	-12,4	17,1	-2,4	1,1	-0,4	-12,6	-19,2
	B. PRISINDEKS									
1	PRODUKTIONSVÆRDI I BASISPRISER	13,9	17,5	11,2	8,6	8,1	7,1	7,3	10,9	12,3
2	IMPORT AF VARER	18,3	33,7	5,0	8,7	7,6	2,5	13,4	21,4	16,6
3	IMPORT AF TJENESTER	4,9	24,0	5,3	7,3	9,0	4,3	15,5	23,3	24,4
4	VARETILKNYTTEDE INDIREKTE SKATTER, NETTO	5,0	17,6	5,4	11,2	18,2	19,5	19,2	16,8	14,0
5	TILGANG AF VARER OG TJENESTER IALT	13,5	20,0	9,7	8,6	8,7	7,3	9,1	13,0	13,2
6	RÅ- OG HJÆLPESTOFFER	16,8	23,9	8,4	8,1	8,2	6,0	9,3	15,6	15,3
7	ENDELIG ANVENDELSE AF VARER OG TJENESTER	11,6	17,7	10,6	8,8	9,0	8,2	9,0	11,5	12,0
8	EKSPORT AF VARER	13,1	18,6	7,5	7,6	5,7	5,6	7,7	13,8	11,9
9	EKSPORT AF TJENESTER	8,6	25,9	8,3	5,6	9,9	8,1	9,6	17,1	15,3
10	INDENLANDSK ENDELIG ANVENDELSE	11,5	16,7	11,4	9,4	9,7	8,7	9,2	10,6	11,7
11	PRIVAT KONSUM	11,7	15,0	9,9	9,8	10,6	9,3	10,5	10,7	12,1
12	KOLLEKTIVT KONSUM	10,4	18,7	15,2	8,9	7,7	7,5	7,6	10,2	10,0
13	FASTE BRUTTOINVESTERINGER	11,8	19,1	12,0	8,0	9,5	8,3	7,8	11,0	12,4

TABEL 3.2 KONTO FOR INDKOMSTDANNELSEN 1973-1990. ÅRLIG STIGNING I PROCENT

		1973	1974	1975	1976	1977	1978	1979	1980	1981
		PCT.								
	A. 1980-PRISER									
1	BRUTTONATIONALPRODUKTET I MARKEDSPRISER	3,6	-0,9	-0,7	6,5	1,0	1,5	3,5	-0,4	-0,9
2	INDIREKTE SKATTER, NETTO	2,2	-9,2	5,2	11,7	-1,7	-0,8	-0,7	-7,8	-3,3
3	BRUTTOFAKTORINDKOMST	3,9	0,9	-1,8	5,4	2,4	2,0	4,4	1,0	-0,4
	B. PRISINDEKS									
1	BRUTTONATIONALPRODUKTET I MARKEDSPRISER	10,7	13,1	12,4	9,1	9,4	9,9	7,6	8,2	10,1
2	INDIREKTE SKATTER, NETTO	6,1	11,2	9,2	7,0	20,2	19,4	18,6	14,8	12,1
3	BRUTTOFAKTORINDKOMST	11,4	12,8	13,2	9,7	7,6	8,1	5,7	7,0	9,6

GOODS AND SERVICES ACCOUNT 1973-1990. PER CENT CHANGES AT ANNUAL RATES — TABLE 3.1

1982	1983	1984	1985	1986	1987	1988	1989*	1990*		
PCT.										
									A. 1980 PRICES	
									GROSS OUTPUT OF GOODS AND SERVICES AT	
2.3	1.5	5.3	4.8	5.4	1.2	1.0	1.2	1.1	BASIC PRICES	1
2.4	3.2	7.1	7.8	5.2	-3.2	-0.0	5.3	1.9	IMPORTS OF GOODS	2
12.5	-6.4	-5.0	10.3	17.6	5.4	10.1	-0.2	3.2	IMPORTS OF SERVICES, INCL. TOURISM	3
2.4	5.0	6.7	6.8	4.1	-5.5	-4.3	-3.7	2.7	NET TAXES ON PRODUCTS	4
2.5	1.8	5.4	5.5	5.5	0.2	0.7	1.4	1.3	TOTAL SUPPLY OF GOODS AND SERVICES	5
1.4	0.8	6.7	5.9	7.3	1.0	-0.2	0.8	0.5	INTERMEDIATE CONSUMPTION	6
3.2	2.3	4.7	5.3	4.5	-0.3	1.3	1.8	1.8	FINAL DEMAND OF GOODS AND SERVICES	7
2.1	7.7	5.5	5.4	-0.5	3.4	6.1	6.1	7.2	EXPORTS OF GOODS	8
4.1	-5.0	-4.3	3.1	2.6	12.4	14.2	1.2	11.2	EXPORTS OF SERVICES, INCL. TOURISM	9
3.5	1.4	5.1	5.4	6.1	-2.2	-1.2	0.4	-0.8	FINAL DOMESTIC DEMAND	10
1.4	2.6	3.4	5.0	5.7	-1.5	-1.0	-0.4	0.4	PRIVATE FINAL CONSUMPTION EXPENDITURE	11
3.1	-0.0	-0.4	2.5	0.5	2.5	0.9	-0.3	-1.0	GENERAL GOVERNMENT FINAL CONSUMP. EXPEND.	12
7.1	1.9	12.9	12.6	17.1	-3.8	-6.6	-0.6	-0.5	GROSS FIXED CAPITAL FORMATION	13
									B. PRICE INDEXES	
									GROSS OUTPUT OF GOODS AND SERVICES AT	
11.0	6.9	6.0	3.8	-0.4	2.8	2.9	5.2	2.5	BASIC PRICES	1
9.5	3.2	7.7	3.3	-8.3	-2.7	1.2	5.8	-1.5	IMPORTS OF GOODS	2
12.8	7.3	10.5	2.2	-15.1	-1.0	5.8	10.8	-3.2	IMPORTS OF SERVICES, INCL. TOURISM	3
7.4	7.4	4.0	4.2	11.6	6.6	8.2	4.1	-2.6	NET TAXES ON PRODUCTS	4
10.6	6.4	6.2	3.7	-1.0	2.3	3.2	5.2	1.5	TOTAL SUPPLY OF GOODS AND SERVICES	5
11.0	6.1	6.0	3.2	-4.0	1.2	3.2	6.0	1.9	INTERMEDIATE CONSUMPTION	6
10.5	6.6	6.2	4.1	0.8	3.1	3.1	4.7	1.2	FINAL DEMAND OF GOODS AND SERVICES	7
11.1	4.9	6.8	2.9	-4.1	-1.3	0.2	5.5	-1.0	EXPORTS OF GOODS	8
8.7	6.5	11.4	6.5	-10.3	-4.4	2.4	6.0	-4.9	EXPORTS OF SERVICES, INCL. TOURISM	9
10.4	7.1	5.7	4.2	3.0	4.9	4.3	4.6	2.8	FINAL DOMESTIC DEMAND	10
10.2	6.8	6.4	4.3	2.9	4.6	4.0	5.0	2.1	PRIVATE FINAL CONSUMPTION EXPENDITURE	11
12.3	7.2	4.4	3.7	2.0	7.9	6.0	4.6	3.4	GENERAL GOVERNMENT FINAL CONSUMP. EXPEND.	12
9.2	8.0	5.0	5.2	2.6	3.7	2.6	4.4	3.8	GROSS FIXED CAPITAL FORMATION	13

GENERATION OF INCOME ACCOUNT 1973-1990. PER CENT CHANGES AT ANNUAL RATES — TABLE 3.2

1982	1983	1984	1985	1986	1987	1988	1989*	1990*		
PCT.										
									A. 1980 PRICES	
3.0	2.5	4.4	4.3	3.6	0.3	1.2	0.8	1.7	GROSS DOMESTIC PRODUCT AT MARKET PRICES	1
2.1	4.9	6.4	6.9	4.3	-5.2	-4.4	-3.5	2.4	INDIRECT TAXES, NET	2
3.2	2.1	4.0	3.8	3.5	1.3	2.2	1.5	1.6	GROSS DOMESTIC PRODUCT AT FACTOR PRICES	3
									B. PRICE INDEXES	
10.6	7.7	5.7	4.3	4.6	4.7	3.4	4.3	2.1	GROSS DOMESTIC PRODUCT AT MARKET PRICES	1
4.8	6.2	5.3	5.8	12.4	8.5	4.8	2.7	-2.3	INDIRECT TAXES, NET	2
11.6	7.9	5.7	4.1	3.1	4.1	3.2	4.0	2.9	GROSS DOMESTIC PRODUCT AT FACTOR PRICES	3

TABEL 3.3 BRUTTONATIONALPRODUKT I MARKEDSPRISER, BRUTTONATIONALINDKOMST I MARKEDSPRISER OG DISPONIBEL BRUTTONATIONALINOKOMST 1973-1990. ÅRETS PRISER

		1973	1974	1975	1976	1977	1978	1979	1980	1981
		MIO. KR.								
A.	ÅRETS PRISER									
1	BRUTTONATIONALPRODUKT I MARKEDSPRISER ...	172861	193629	216257	251214	279310	311377	346892	373785	407791
2	LØNNINGER M.V., RENTER OG UDBYTTER FRA UDLANDET, NETTO	-833	-1276	-1664	-1955	-3066	-4599	-6584	-9282	-12685
3	REAL BRUTTONATIONALINDKOMST (1-2)	172028	192353	214593	249259	276244	306778	340308	364503	395106
4	LØBENDE OVERFØRSLER FRA UDLANDET, NETTO .	1194	922	427	1328	2074	2800	58	-427	-2616
5	REAL, DISPONIB. BRUTTONATIONALINDK. (3-4)	173222	193275	215020	250587	278318	309578	340366	364076	392490
	B. INDEKS 1980=100	1980=100								
1	BRUTTONATIONALPRODUKT I MARKEDSPRISER ...	46,2	51,8	57,9	67,2	74,7	83,3	92,8	100,0	109,1
2	REAL BRUTTONATIONALINDKOMST	47,2	52,8	58,9	68,4	75,8	84,2	93,4	100,0	108,4
3	REAL, DISPONIBEL BRUTTONATIONALINDKOMST .	47,6	53,1	59,1	68,8	76,4	85,0	93,5	100,0	107,8
	C. ÅRLIG STIGNING I PROCENT	PCT.								
1	BRUTTONATIONALPRODUKT I MARKEDSPRISER ...	14,7	12,0	11,7	16,2	11,2	11,5	11,4	7,8	9,1
2	REAL BRUTTONATIONALINDKOMST	14,7	11,8	11,6	16,2	10,8	11,1	10,9	7,1	8,4
3	REAL, DISPONIBEL BRUTTONATIONALINDKOMST .	16,0	11,6	11,3	16,5	11,1	11,2	9,9	7,0	7,8

TABEL 3.4 BRUTTONATIONALPRODUKT I 1980-MARKEDS PRISER, REAL BRUTTONATIONALINDKOMST OG REAL DISPONIBEL BRUTTONATIONALINDKOMST 1973-1990

		1973	1974	1975	1976	1977	1978	1979	1980	1981
		MIO. KR.								
A.	1980-PRISER									
1	BRUTTONATIONALPRODUKT I MARKEDSPRISER ...	335560	332432	330235	351613	357319	362593	375447	373785	370460
2	LØNNINGER M.V., RENTER OG UDBYTTER FRA UDLANDET, NETTO	-1927	-2224	-2764	-2992	-4356	-6360	-8011	-9282	-10777
3	JUSTERING FOR BYTTEFORHOLDSEFFEKTER	17803	7523	10187	9039	8284	12356	7174	-	-5655
4	REAL BRUTTONATIONALINDKOMST (1-3)	351436	337731	337658	357660	361247	368589	374609	364503	354028
5	LØBENDE OVERFØRSLER FRA UDLANDET, NETTO .	2762	1607	709	2032	2947	3872	71	-427	-2223
6	REAL, DISPONIB. BRUTTONATIONALINOK. (4-5)	354198	339338	338368	359692	364193	372461	374680	364076	351805
	B. INDEKS 1980=100	1980=100								
1	BRUTTONATIONALPRODUKT I MARKEDSPRISER ...	89,8	88,9	88,3	94,1	95,6	97,0	100,4	100,0	99,1
2	REAL BRUTTONATIONALINOKOMST	96,4	92,7	92,6	98,1	99,1	101,1	102,8	100,0	97,1
3	REAL, DISPONIBEL BRUTTONATIONALINDKOMST .	97,3	93,2	92,9	98,8	100,0	102,3	102,9	100,0	96,6
	C. ÅRLIG STIGNING I PROCENT	PCT.								
1	BRUTTONATIONALPRODUKT I MARKEDSPRISER ...	3,6	-0,9	-0,7	6,5	1,6	1,5	3,5	-0,4	-0,9
2	REAL BRUTTONATIONALINOKOMST	2,5	-3,9	0,0	5,9	1,0	2,0	1,6	-2,7	-2,9
3	REAL, DISPONIBEL BRUTTONATIONALINDKOMST .	3,9	-4,2	-0,3	6,3	1,3	2,3	0,6	-2,8	-3,4

GROSS DOMESTIC PRODUCT AT MARKET PRICES, GROSS NATIONAL INCOME AND GROSS NATIONAL DISPOSABLE INCOME 1973-1990. TABLE 3.3
CURRENT PRICES

1982	1983	1984	1985	1986	1987	1988	1989*	1990*		
				MIO. KR.						
									A. CURRENT PRICES	
464467	512541	565284	615072	666496	699908	732055	769801	800014	GROSS DOMESTIC PRODUCT AT MARKET PRICES .	1
-17816	-18430	-23860	-26171	-27492	-27566	-27733	-30870	-32630	COMPENSATION OF EMPLOYEES AND PROBERTY AND ENTREPRENEURIAL INCOME FROM THE REST OF THE WORLD, NET	2
446651	494111	541424	588901	639004	672342	704322	738931	767385	REAL GROSS NATIONAL INCOME	3
-3913	-4973	-1795	-4296	-5727	-5895	-5720	-6454	-5025	UNREQUITED CURRENT TRANSFERS FROM THE REST OF THE WORLD, NET	4
442738	489138	539629	584605	633277	666447	698602	732477	762360	REAL GROSS NATIONAL DISPOSABLE INCOME ...	5
				1980=100					B. INDEX NUMBERS 1980=100	
124,3	137,1	151,2	164,6	178,3	187,2	195,8	205,9	214,0	GROSS DOMESTIC PRODUCT AT MARKET PRICES .	1
122,5	135,6	148,5	161,6	175,3	184,5	193,2	202,7	210,5	REAL GROSS NATIONAL INCOME	2
121,6	134,4	148,2	160,6	173,9	183,1	191,9	201,2	209,4	REAL GROSS NATIONAL DISPOSABLE INCOME ...	3
				PCT.					C. PER CENT CHANGES AT ANNUAL RATES	
13,9	10,4	10,3	8,8	8,4	5,0	4,6	5,2	3,9	GROSS DOMESTIC PRODUCT AT MARKET PRICES .	1
13,0	10,6	9,6	8,8	8,5	5,2	4,8	4,9	3,9	REAL GROSS NATIONAL INCOME	2
12,8	10,5	10,3	8,3	8,3	5,2	4,8	4,8	4,1	REAL GROSS NATIONAL DISPOSABLE INCOME ...	3

GROSS DOMESTIC PRODUCT AT MARKET PRICES OF 1980, REAL GROSS NATIONAL INCOME AND GROSS NATIONAL DISPOSABLE INCOME 1973-1990 TABLE 3.4

1982	1983	1984	1985	1986	1987	1988	1989*	1990*		
				MIO. KR.						
									A. 1980-PRICES	
381646	391258	408433	425950	441468	442764	447921	451606	459503	GROSS DOMESTIC PRODUCT AT MARKET PRICES .	1
-13744	-13711	-16452	-17492	-20244	-20787	-20469	-21381	-23010	COMPENSATION OF EMPLOYEES AND PROBERTY AND ENTREPRENEURIAL INCOME FROM THE REST OF THE WORLD, NET	2
-5279	-3570	-4017	-3639	2797	3667	1416	-214	-344	ADJUSTMENT FOR TERMS-OF-TRADE EFFECTS ...	3
362624	373977	387964	404818	424021	425644	428868	430010	436149	REAL GROSS NATIONAL INCOME	4
-3019	-3700	-1238	-2871	-4217	-4445	-4222	-4470	-3543	UNREQUITED CURRENT TRANSFERS FROM THE REST OF THE WORLD, NET	5
359605	370277	386726	401947	419805	421199	424646	425540	432605	REAL GROSS NATIONAL DISPOSABLE INCOME ...	6
				1980=100					B. INDEX NUMBERS 1980=100	
102,1	104,7	109,3	114,0	118,1	118,5	119,8	120,8	122,9	GROSS DOMESTIC PRODUCT AT MARKET PRICES .	1
99,5	102,6	106,4	111,1	116,3	116,8	117,7	118,0	119,7	REAL GROSS NATIONAL INCOME	2
98,8	101,7	106,2	110,4	115,3	115,7	116,6	116,9	118,8	REAL GROSS NATIONAL DISPOSABLE INCOME ...	3
				PCT.					C. PER CENT CHANGES AT ANNUAL RATES	
3,0	2,5	4,4	4,3	3,6	0,3	1,2	0,8	1,7	GROSS DOMESTIC PRODUCT AT MARKET PRICES .	1
2,4	3,1	3,7	4,3	4,7	0,4	0,8	0,3	1,4	REAL GROSS NATIONAL INCOME	2
2,2	3,0	4,4	3,9	4,4	0,3	0,8	0,2	1,7	REAL GROSS NATIONAL DISPOSABLE INCOME ...	3

TABEL 3.5. BRUTTOFAKTORINDKOMST FORDELT PÅ ERHVERVSHOVEDGRUPPER 1973-1990. ÅRLIG STIGNING I PROCENT. 1980-PRISER

	1973	1974	1975	1976	1977	1978	1979	1980	1981
	PCT.								
IALT:	3,9	0,9	-1,8	5,4	2,4	2,0	4,4	1,0	-0,4
LANDBRUG M. V. I ALT	-7,3	21,7	-6,5	-10,0	13,7	2,4	0,5	4,2	8,3
11000 LANDBRUG OG GARTNERI MV.	-5,2	25,8	-10,3	-12,6	17,6	1,5	-1,3	4,3	8,9
12000 SKOVBRUG	-7,1	1,2	4,1	2,0	-1,7	8,9	2,0	5,0	5,7
13000 FISKERI OG DAMBRUG	-26,2	-14,0	50,7	10,7	-10,9	8,2	16,7	2,6	4,5
20000 RÅSTOFUDVINDING	-0,1	-30,3	10,4	8,4	173,4	-3,0	12,7	-56,4	153,8
FREMSTILLINGSVIRKSOMHED I ALT	5,5	1,6	-2,4	4,8	0,4	-0,3	5,7	4,5	-3,2
31000 NÆRINGS- OG NYDELSESMIDDELFREMST.	3,8	4,0	-1,4	-2,1	11,5	-1,8	11,0	5,4	2,5
32000 TEKSTIL-,BEKLÆDN.- OG LÆDERFREMST.	2,0	-5,9	5,6	12,5	-6,9	-6,6	10,8	-2,7	-0,8
33000 TRÆBEARBEJD. OG TRÆMØBELFREMST.	3,5	-10,6	-7,5	8,1	-2,8	-1,0	8,1	-4,1	-
34000 PAPIRFREMST. OG GRAFISK VIRKSOMHED	8,7	-0,8	-8,9	6,4	-3,6	4,7	4,8	-0,9	-9,6
35000 FREMST. AF KEMISKE PRODUKTER MV.	10,5	-5,5	14,0	18,2	-1,6	-0,8	-5,4	25,8	-3,6
36000 FREMST. AF STEN-,LER- OG GLASPROD.	5,6	-16,6	-2,6	8,8	0,8	0,1	6,2	-16,2	-12,0
37000 JERN- OG METALVÆRKER OG STØBERIER	-30,6	-3,1	13,2	6,1	-19,4	12,0	22,1	21,7	-12,6
38000 FREMST. AF JERN- OG METALPRODUKTER	6,3	11,6	-5,5	2,2	-1,3	0,2	4,9	5,7	-4,5
39000 GULD- OG SØLVVAREFREMST. LEGETØJ MV.	16,0	-9,5	-5,1	-2,1	5,4	-1,3	-1,7	2,0	10,1
40000 EL-,GAS-,VARME- OG VANDFORSYNING	13,7	0,7	10,0	4,4	11,1	13,7	9,8	-8,4	-7,5
50000 BYGGE- OG ANLÆGSVIRKSOMHED	-8,8	-6,7	-10,7	5,1	-2,3	-	-7,2	4,7	-17,3
MARKEDSMÆSSIGE TJENESTER I ALT	8,3	-1,1	-1,1	7,6	1,1	1,6	5,4	-3,5	-0,9
60099 ENGROS- OG DETAILHANDEL	12,2	-2,0	-0,8	11,3	-0,1	-0,5	3,4	-3,5	-3,0
63000 HOTELLER OG RESTAURANTER	4,7	-0,1	-0,5	10,4	4,2	-8,1	-	-2,1	3,1
71000 TRANSPORTVIRKSOMHED	4,6	-8,9	-6,0	7,2	1,6	-3,0	11,8	-6,5	1,1
72000 POSTVÆSEN OG TELEKOMMUNIKATION	6,7	6,3	2,1	13,5	12,0	1,2	11,3	10,7	1,8
80099 FINANSIEL VIRKSOMHED OG FORSIKRING	15,8	-1,0	-5,2	2,1	-5,9	7,7	-3,6	-9,9	-16,6
83110 BOLIGBENYTTELSE	12,1	4,1	-0,8	5,9	0,2	4,8	7,3	-5,5	2,3
83509 FORRETNINGSSERVICE	-2,0	-2,6	11,9	7,4	8,2	7,8	9,6	3,3	3,5
93009 PRIVAT UNDERVISN. OG SUNDHEDSVÆSEN	7,7	4,7	-3,6	0,4	0,4	3,0	2,6	1,5	-0,5
94000 FORLYSTELSER, KULTURELLE AKTIVITETER	-0,5	6,6	2,1	3,1	16,6	5,0	4,0	1,9	9,1
95009 HUSHOLDNINGSSERVICE INKL. AUTOREP.	-2,6	3,2	0,1	5,7	-0,2	0,9	1,5	-2,0	-3,2
IKKE-MARKEDSMÆSSIGE TJENESTER I ALT	5,4	3,5	2,3	4,7	4,7	5,3	5,6	5,0	4,7
95399 HUSASS.,PRIV.VELFÆRDSINST. MV.	-1,8	-1,2	-1,9	0,8	-2,2	6,1	-2,5	4,5	-7,4
98099 OFFENTLIGE TJENESTER	5,7	3,7	2,5	4,8	5,0	5,3	5,9	5,0	5,0
99005 IMPUTEREDE FINANSIELLE TJENESTER	15,8	0,6	-1,1	-0,1	0,8	5,3	0,3	-9,4	-10,1

TABEL 3.6. BRUTTOFAKTORINDKOMST FORDELT PÅ ERHVERVSHOVEDGRUPPER 1973-1990. ÅRLIG STIGNING I PROCENT. PRISINDEKS

	1973	1974	1975	1976	1977	1978	1979	1980	1981
	PCT.								
IALT:	11,4	12,8	13,2	9,7	7,5	8,1	5,7	7,0	9,6
LANDBRUG M. V. I ALT	32,6	-10,7	2,1	25,1	4,1	12,5	-4,7	6,4	8,6
11000 LANDBRUG OG GARTNERI MV.	28,9	-14,4	9,4	24,8	0,2	15,0	-3,7	4,7	8,8
12000 SKOVBRUG	20,8	34,3	9,4	5,1	17,9	21,5	2,0	13,9	4,4
13000 FISKERI OG DAMBRUG	80,2	30,3	-55,1	43,7	39,3	-9,1	-14,2	19,5	8,7
20000 RÅSTOFUDVINDING	-22,6	58,4	-5,2	-8,1	-10,2	11,4	23,2	43,1	27,6
FREMSTILLINGSVIRKSOMHED I ALT	10,0	11,3	14,4	7,4	8,0	8,2	4,8	8,0	7,9
31000 NÆRINGS- OG NYDELSESMIDDELFREMST.	14,2	5,4	17,8	6,4	4,4	8,7	3,2	6,5	7,7
32000 TEKSTIL-,BEKLÆDN.- OG LÆDERFREMST.	6,7	12,9	4,8	3,9	6,7	6,3	1,7	11,1	8,4
33000 TRÆBEARBEJD. OG TRÆMØBELFREMST.	13,9	19,5	12,5	12,2	7,8	8,9	-0,2	6,8	14,1
34000 PAPIRFREMST. OG GRAFISK VIRKSOMHED	5,1	15,4	17,1	9,8	8,4	11,6	5,6	8,9	9,2
35000 FREMST. AF KEMISKE PRODUKTER MV.	9,2	16,4	3,0	-3,3	7,8	10,2	19,2	2,5	9,0
36000 FREMST. AF STEN-,LER- OG GLASPROD.	6,2	12,5	14,5	5,2	9,5	11,1	2,0	10,9	6,7
37000 JERN- OG METALVÆRKER OG STØBERIER	72,3	38,7	-23,2	1,7	38,8	-16,5	-9,2	-5,7	0,3
38000 FREMST. AF JERN- OG METALPRODUKTER	8,7	9,6	18,0	11,4	9,0	7,2	3,4	9,6	6,5
39000 GULD- OG SØLVVAREFREMST. LEGETØJ MV.	4,2	21,3	25,6	15,7	0,6	10,1	13,6	15,7	10,0
40000 EL-,GAS-,VARME- OG VANDFORSYNING	-9,7	23,8	6,6	1,3	-11,4	19,1	-4,6	7,5	12,0
50000 BYGGE- OG ANLÆGSVIRKSOMHED	16,6	12,2	16,2	7,7	7,6	6,1	9,2	9,3	11,7
MARKEDSMÆSSIGE TJENESTER I ALT	9,0	14,6	12,7	9,5	8,9	8,1	6,4	6,1	10,4
60099 ENGROS- OG DETAILHANDEL	5,5	12,4	11,7	8,1	7,1	7,1	4,2	-0,2	11,6
63000 HOTELLER OG RESTAURANTER	5,9	10,9	14,5	9,8	10,9	21,7	10,9	6,8	7,4
71000 TRANSPORTVIRKSOMHED	10,6	27,6	16,7	3,0	9,6	10,7	5,7	11,3	11,9
72000 POSTVÆSEN OG TELEKOMMUNIKATION	5,4	2,5	9,2	3,0	-1,3	8,1	-1,6	-1,2	8,6
80099 FINANSIEL VIRKSOMHED OG FORSIKRING	11,1	18,2	14,5	9,1	9,6	6,0	11,2	7,3	9,8
83110 BOLIGBENYTTELSE	9,1	8,9	14,3	19,4	14,1	7,3	7,5	10,2	8,8
83509 FORRETNINGSSERVICE	18,1	15,3	2,7	9,5	6,1	8,6	9,9	8,0	8,7
93009 PRIVAT UNDERVISN. OG SUNDHEDSVÆSEN	5,9	14,8	14,3	4,4	4,4	7,1	5,1	5,9	9,9
94000 FORLYSTELSER, KULTURELLE AKTIVITETER	9,4	12,6	13,4	9,7	7,6	5,5	8,8	8,8	10,3
95009 HUSHOLDNINGSSERVICE INKL. AUTOREP.	15,2	13,6	13,0	9,0	10,5	8,6	8,2	9,7	13,0
IKKE-MARKEDSMÆSSIGE TJENESTER I ALT	10,5	18,6	16,1	10,0	7,2	7,1	7,7	7,5	9,4
95399 HUSASS.,PRIV.VELFÆRDSINST. MV.	12,1	20,6	16,1	15,3	11,9	9,4	11,8	9,5	11,9
98099 OFFENTLIGE TJENESTER	10,5	18,6	16,1	9,9	7,0	7,0	7,5	7,5	9,4
99005 IMPUTEREDE FINANSIELLE TJENESTER	11,9	17,9	13,5	8,3	9,3	7,3	10,4	9,9	11,0

GROSS DOMESTIC PRODUCT AT FACTOR COST BY MAIN KIND OF ACTIVITY 1973-1990. TABLE 3.5.
PER CENT CHANGES AT ANNUAL RATES. 1980 PRICES

1982	1983	1984	1985	1986	1987	1988	1989*	1990*		
PCT.										
3,2	2,1	4,0	3,8	3,5	1,3	2,2	1,5	1,6		TOTAL
10,0	-8,6	20,0	-0,4	-3,5	-4,7	10,0	6,6	6,3		AGRICULTURE ETC.
9,4	-9,4	25,0	-0,1	-2,0	-4,9	11,8	7,2	7,1	11000	AGRICULTURE, HORTICULTURE, ETC.
51,4	-17,1	-11,9	-10,9	-2,7	-3,2	0,6	-0,1	-1,8	12000	FORESTRY AND LOGGING
-0,6	4,3	-6,5	0,2	-20,8	-3,4	-8,9	-0,4	-4,3	13000	FISHING
139,6	10,4	24,6	59,7	57,1	28,5	1,7	17,7	7,0	20000	MINING AND QUARRYING
1,6	6,7	4,7	3,2	-	-4,1	1,6	1,2	-0,1		MANUFACTURING
-0,2	6,8	-0,6	7,4	6,1	-3,0	3,5	0,6	0,4	31000	MANUF. OF FOOD, BEVERAGES, TOBACCO
0,6	8,4	5,9	2,7	-5,5	-9,8	-10,1	-4,8	-2,7	32000	TEXTILE, CLOTHING, LEATHER INDUSTRY
-1,8	19,8	15,9	-0,5	-2,5	-8,0	-0,6	-1,2	-	33000	MANUF. OF WOOD PRODUCTS,INCL.FURNIT.
4,6	-0,2	7,9	-1,8	4,1	-3,3	-4,6	-5,0	-6,5	34000	MANUF. OF PAPER,PRINTING,PUBLISHING
-0,3	14,2	-4,2	3,9	-	4,0	1,3	-0,2	3,9	35000	CHEMICAL AND PETROLEUM INDUSTRIES
-1,1	-1,1	4,5	-0,8	8,9	-6,9	-9,6	1,3	-3,0	36000	NON-METALLIC MINERAL PRODUCTS
4,3	5,0	8,5	3,1	-4,4	-6,0	4,5	4,2	0,2	38000	MANUF. OF FABRICATED METAL PRODUCTS
18,8	3,7	1,8	15,7	7,7	-2,6	3,0	-2,5	6,0	40000	ELECTRICITY, GAS AND WATER
-5,4	-3,0	8,8	6,5	18,9	4,3	-6,9	-8,2	-3,3	50000	CONSTRUCTION
1,5	2,9	4,6	3,6	5,5	2,7	2,0	3,2	1,7		MARKET SERVICES
6,1	5,7	1,5	7,8	6,4	1,4	-	-1,6	-0,4	60099	WHOLESALE AND RETAIL TRADE
2,5	-1,0	0,9	3,1	-2,5	-4,4	4,8	2,8	-4,3	63000	RESTAURANTS AND HOTELS
-2,4	-0,9	2,0	-2,1	1,6	12,2	9,0	8,2	11,2	71000	TRANSPORT AND STORAGE
3,3	-2,6	17,0	3,8	0,2	17,1	-	0,7	3,0	72000	COMMUNICATION
-1,3	3,3	33,7	-1,0	33,9	-6,8	-6,4	14,0	-13,8	80099	FINANCING AND INSURANCE
-1,7	2,1	0,6	1,3	-2,3	1,2	1,8	3,1	3,0	83110	DWELLINGS
3,7	8,3	10,1	8,0	6,3	7,6	5,6	3,3	4,0	83509	BUSINESS SERVICES
-0,1	-1,5	-5,4	2,7	4,0	-2,6	6,6	-0,4	1,3	93009	MARKET SERVICES OF EDUCATION,HEALTH
-6,1	-0,8	8,3	-0,2	8,7	1,9	1,9	7,9	0,2	94000	RECREATIONAL AND CULTURAL SERVICES
2,5	0,5	2,0	2,6	6,0	-4,1	-0,7	2,9	1,8	95009	HOUSEHOLD SERVICES, INCL.AUTO REPAIR
4,4	0,6	-0,1	2,2	1,7	0,5	1,6	0,5	-0,7		NON-MARKET SERVICES
-5,0	4,8	5,4	4,1	4,0	0,1	1,1	4,7	4,3	95399	OTHER PRODUCERS, EXCL. GOVERNMENT
4,7	0,5	-0,2	2,2	1,6	0,5	1,6	0,3	-0,9	98099	PRODUCERS OF GOVERNMENT SERVICES
-5,6	0,8	31,3	2,4	35,2	-6,1	-10,5	15,4	-13,7	99005	IMPUTED BANK SERVICE CHARGES

GROSS DOMESTIC PRODUCT AT FACTOR COST BY MAIN KIND OF ACTIVITY 1973-1990. TABLE 3.6.
PER CENT CHANGES AT ANNUAL RATES. PRICE INDEXES

1982	1983	1984	1985	1986	1987	1988	1989*	1990*		
PCT.										
11,6	7,9	5,8	4,1	3,2	4,0	3,1	4,7	3,0		TOTAL
13,9	3,8	3,6	-2,5	3,3	-4,4	-8,3	8,4	-7,2		AGRICULTURE ETC.
15,8	3,2	2,9	-2,2	1,4	-5,0	-9,1	9,3	-8,6	11000	AGRICULTURE, HORTICULTURE, ETC.
0,9	7,4	7,0	8,1	10,5	-0,6	1,9	11,7	7,6	12000	FORESTRY AND LOGGING
3,8	9,1	6,6	-9,4	25,3	2,0	1,3	-1,6	9,2	13000	FISHING
10,6	-5,7	-0,2	-9,0	-43,9	-21,2	-18,7	22,0	8,6	20000	MINING AND QUARRYING
11,8	5,7	8,2	4,5	6,3	6,3	3,6	3,3	5,7		MANUFACTURING
12,2	3,1	10,4	-	-0,8	4,0	-0,4	2,7	1,0	31000	MANUF. OF FOOD, BEVERAGES, TOBACCO
12,6	0,9	2,9	3,8	9,7	10,3	9,7	1,5	10,7	32000	TEXTILE, CLOTHING, LEATHER INDUSTRY
6,4	1,9	7,7	4,1	12,3	7,7	1,1	8,9	8,6	33000	MANUF. OF WOOD PRODUCTS,INCL.FURNIT.
12,8	9,5	7,0	7,5	7,1	10,1	8,0	8,4	10,1	34000	MANUF. OF PAPER,PRINTING,PUBLISHING
13,8	2,0	9,1	7,4	8,1	0,6	7,6	7,5	10,6	35000	CHEMICAL AND PETROLEUM INDUSTRIES
15,4	7,1	9,1	10,0	10,1	9,0	4,6	-0,4	4,5	36000	NON-METALLIC MINERAL PRODUCTS
10,2	9,3	8,1	4,8	7,8	7,4	4,0	1,1	4,1	38000	MANUF. OF FABRICATED METAL PRODUCTS
22,2	3,4	-20,8	-	16,2	11,4	4,6	11,1	11,3	40000	ELECTRICITY, GAS AND WATER
13,6	6,0	5,6	1,5	2,4	10,3	6,4	7,3	4,7	50000	CONSTRUCTION
10,1	10,6	7,0	6,3	3,6	1,8	3,0	5,2	2,5		MARKET SERVICES
8,2	11,3	5,2	6,3	2,5	-2,2	-2,5	6,4	2,6	60099	WHOLESALE AND RETAIL TRADE
10,6	12,1	10,8	9,7	13,3	8,3	0,1	6,5	6,0	63000	RESTAURANTS AND HOTELS
12,3	7,3	9,9	9,2	2,7	-5,3	2,5	-1,3	-3,7	71000	TRANSPORT AND STORAGE
14,1	22,9	6,9	3,5	0,9	-5,5	8,0	8,4	4,5	72000	COMMUNICATION
10,1	7,0	4,8	5,1	3,2	4,4	0,9	5,0	2,1	80099	FINANCING AND INSURANCE
9,7	12,0	8,6	6,7	5,6	4,6	6,9	7,3	4,3	83110	DWELLINGS
11,6	10,4	4,5	4,4	5,6	5,4	6,6	6,5	3,8	83509	BUSINESS SERVICES
9,2	7,8	9,0	3,1	3,6	7,5	8,9	2,2	2,7	93009	MARKET SERVICES OF EDUCATION,HEALTH
8,9	12,4	3,9	3,1	0,8	8,0	-0,2	4,1	3,5	94000	RECREATIONAL AND CULTURAL SERVICES
11,1	8,5	7,9	6,8	4,3	15,6	8,4	5,8	5,6	95009	HOUSEHOLD SERVICES, INCL.AUTO REPAIR
12,1	7,3	4,1	3,3	2,4	9,4	6,5	4,1	3,5		NON-MARKET SERVICES
12,7	4,6	6,5	4,6	4,7	8,2	1,8	3,4	2,2	95399	OTHER PRODUCERS, EXCL. GOVERNMENT
12,0	7,3	4,0	3,2	2,4	9,5	6,6	4,2	3,6	98099	PRODUCERS OF GOVERNMENT SERVICES
10,8	6,7	5,0	5,9	2,4	5,0	5,3	5,4	3,7	99005	IMPUTED BANK SERVICE CHARGES

TABEL 3.7. PRIVAT KONSUM FORDELT EFTER HOVEDFORMÅL 1973-1990. ÅRLIG STIGNING I PROCENT. 1980-PRISER

	1973	1974	1975	1976	1977	1978	1979	1980	1981
	PCT.								
PRIVAT KONSUM IALT:	4,8	-2,9	3,7	7,9	1,1	0,7	1,4	-3,7	-2,3
HUSHOLDNINGERS KONSUM PÅ DANSK OMR.	4,3	-2,7	3,3	7,5	0,7	0,4	1,0	-3,6	-1,3
100 FØDEVARER	0,4	1,0	-2,4	4,0	-1,4	3,4	1,8	1,4	1,1
150 DRIKKEVARER OG TOBAK	6,1	-2,2	2,7	7,3	-2,1	-2,4	1,0	-0,8	2,4
200 BEKLÆDNING OG FODTØJ	4,6	-2,6	-0,2	15,4	-0,4	-6,3	4,0	-1,9	-5,7
310 BOLIGBENYTTELSE	6,9	6,2	4,1	3,2	3,3	2,9	2,5	2,1	1,5
320 BRÆNDSEL M.V.	-3,6	-6,3	5,0	8,6	-0,5	2,2	1,6	-10,6	-9,6
400 BOLIGUDSTYR, HUSHOLDNINGSTJ. M.V.	5,7	-11,3	3,8	7,4	-1,7	-4,5	-0,3	-7,7	-7,4
500 MEDICIN, LÆGEUDGIFTER O.LIGN.	10,6	-6,1	-5,4	-2,1	6,6	2,1	1,6	4,3	-0,5
610 ANSKAFFELSE AF KØRETØJER	20,5	-35,3	41,8	33,0	-2,6	-5,7	-3,7	-40,1	3,3
650 ANDEN TRANSPORT OG KOMMUNIKATION	3,9	-1,5	2,5	3,1	0,8	4,0	0,8	1,3	-4,8
700 FRITIDSUDSTYR OG UNDERHOLDNING	10,7	4,4	6,8	8,9	6,4	-0,1	0,9	-1,4	3,0
800 ANDRE VARER OG TJENESTER	-0,4	-2,5	-	10,1	1,8	-0,3	-1,7	-7,3	-1,3
TURISTBALANCE									
994 TURISTINDTÆGTER M.V.	-3,3	1,2	-0,6	4,0	2,6	-1,3	2,5	-5,3	14,2
995 TURISTUDGIFTER M.V.	11,2	-3,3	8,9	12,7	13,9	5,3	12,2	-9,4	-10,5
FORENINGER, ORGANISATIONER M.V.	1,3	1,7	1,7	10,5	4,3	17,6	2,1	7,2	-5,3
HUSHOLDNINGERS KONSUM PÅ DANSK OMR.	4,3	-2,7	3,3	7,5	0,7	0,4	1,0	-3,6	-1,3
VARER	4,7	-5,1	3,5	9,7	-0,5	-0,3	-0,1	-6,1	-2,8
VARIGE	16,9	-19,1	16,9	24,5	-0,6	-5,8	-3,4	-24,8	-0,7
HALVVARIGE	5,7	-2,4	1,5	11,4	-	-1,9	0,9	-2,4	-5,5
IKKE VARIGE	1,3	-1,9	0,9	4,9	-0,6	2,1	0,6	-1,9	-2,4
TJENESTER	3,5	2,4	3,1	3,2	3,2	1,8	3,2	1,3	1,5
BOLIGBENYTTELSE	7,1	6,1	4,0	3,1	3,4	2,9	2,5	2,3	1,6
ANDRE TJENESTER	0,2	-1,3	2,1	3,3	3,1	0,7	4,0	0,3	1,5

TABEL 3.8. PRIVAT KONSUM FORDELT EFTER HOVEDFORMÅL 1973-1990. ÅRLIG STIGNING I PROCENT. PRISINDEX

	1973	1974	1975	1976	1977	1978	1979	1980	1981
	PCT.								
PRIVAT KONSUM IALT:	11,7	15,0	9,9	9,8	10,6	9,3	10,5	10,7	12,1
HUSHOLDNINGERS KONSUM PÅ DANSK OMR.	11,8	15,1	10,0	9,9	10,7	9,5	10,3	10,4	11,9
100 FØDEVARER	17,4	8,2	10,5	13,0	13,2	6,1	3,2	6,8	11,0
150 DRIKKEVARER OG TOBAK	5,4	12,8	6,7	6,0	15,3	10,9	6,6	5,8	5,7
200 BEKLÆDNING OG FODTØJ	9,7	14,2	7,2	6,2	8,5	12,3	5,5	6,1	12,5
310 BOLIGBENYTTELSE	9,5	9,5	13,1	16,3	12,2	9,5	8,9	8,6	8,8
320 BRÆNDSEL M.V.	29,3	52,8	3,5	3,4	4,7	12,4	47,9	33,0	26,8
400 BOLIGUDSTYR, HUSHOLDNINGSTJ. M.V.	9,0	19,6	12,0	6,7	9,2	10,5	8,1	9,6	13,1
500 MEDICIN, LÆGEUDGIFTER O.LIGN.	5,3	16,8	15,2	5,5	5,3	9,2	6,0	7,1	11,7
610 ANSKAFFELSE AF KØRETØJER	5,8	13,4	8,0	11,5	7,5	10,5	9,6	8,7	6,9
650 ANDEN TRANSPORT OG KOMMUNIKATION	9,9	19,9	10,0	9,9	11,1	7,5	15,4	13,0	16,6
700 FRITIDSUDSTYR OG UNDERHOLDNING	8,5	13,5	11,3	7,5	7,2	8,8	7,0	7,1	9,4
800 ANDRE VARER OG TJENESTER	11,7	15,8	10,2	7,9	11,5	13,1	12,2	12,2	10,5
TURISTBALANCE									
994 TURISTINDTÆGTER M.V.	9,7	15,6	9,4	8,2	11,0	10,1	7,7	10,3	10,6
995 TURISTUDGIFTER M.V.	4,6	10,5	7,0	7,5	9,1	5,6	13,3	19,1	16,9
FORENINGER, ORGANISATIONER M.V.	11,9	20,1	16,7	9,2	9,4	8,6	10,7	9,3	11,2
HUSHOLDNINGERS KONSUM PÅ DANSK OMR.	11,8	15,1	10,0	9,9	10,7	9,5	10,3	10,4	11,9
VARER	12,5	16,5	8,8	8,5	10,3	9,0	10,7	11,3	12,9
VARIGE	7,6	15,5	10,4	7,2	6,8	10,3	9,2	10,1	8,6
HALVVARIGE	8,6	16,0	9,6	7,1	9,2	10,5	7,2	8,1	13,2
IKKE VARIGE	15,1	17,5	7,8	9,1	11,8	8,2	12,6	12,8	13,9
TJENESTER	10,3	12,3	12,4	12,7	11,7	10,2	9,2	8,7	9,9
BOLIGBENYTTELSE	9,5	9,6	13,1	16,4	12,2	9,4	9,0	8,7	8,7
ANDRE TJENESTER	11,1	15,3	11,8	9,0	11,1	10,8	9,5	8,7	10,9

PRIVATE FINAL CONSUMPTION EXPENDITURE BY MAIN GROUPS 1973-1990. TABLE 3.7.
PER CENT CHANGES AT ANNUAL RATES. 1980 PRICES

1982	1983	1984	1985	1986	1987	1988	1989*	1990*		
				PCT.						
1,4	2,6	3,4	5,0	5,7	-1,5	-1,0	-0,4	0,4		TOTAL
1,6	2,8	3,5	4,3	4,3	-1,8	-1,1	-0,2	0,8		CONSUMPTION IN THE DOMESTIC MARKET
-0,6	1,1	1,0	0,2	2,7	-0,1	1,3	0,1	1,0	100	FOOD
5,8	-0,9	-0,5	-0,2	1,4	-3,6	-0,4	-3,5	0,5	150	BEVERAGES AND TOBACCO
4,6	3,4	4,1	6,6	7,1	-3,3	-4,9	-5,8	1,5	200	CLOTHING AND FOOTWEAR
1,1	0,7	1,2	1,1	1,1	1,2	1,1	0,9	1,2	310	GROSS RENTS
-2,9	-4,6	1,7	9,0	2,9	0,3	-3,9	-2,2	-4,1	320	FUEL AND POWER
-1,8	1,9	1,9	4,9	5,0	-4,6	1,7	-2,5	0,5	400	HOUSEHOLD EQUIPMENT AND OPERATION
0,6	2,0	1,8	2,3	-6,1	12,7	6,8	2,8	0,1	500	MEDICAL CARE
19,0	44,5	22,1	19,3	7,0	-23,3	-27,8	-7,5	11,0	610	PERSONAL TRANSPORT EQUIPMENT
-1,5	3,3	4,1	4,7	4,8	3,4	0,3	0,7	2,4	650	OTHER TRANSPORT AND COMMUNICATION
1,8	2,7	7,0	5,1	7,8	-3,3	0,9	4,3	0,2	700	RECREATION, ENTERTAINMENT, ETC.
5,5	3,0	3,6	6,0	9,7	1,4	2,9	2,6	-1,8	800	MISCELLANEOUS GOODS AND SERVICES
										SURPLUS ON TOURIST ACCOUNT
7,4	1,7	7,3	-0,5	-7,1	4,8	4,2	-2,4	18,1	994	PURCHASES IN DK BY NON-RES. HOUSEH.
5,8	-5,7	5,0	15,3	26,4	10,7	4,2	-7,3	8,2	995	PURCHASES ABOARD BY RES. HOUSEHOLDS
-4,0	9,1	10,3	7,6	7,4	1,7	2,2	5,2	6,5		CONS. BY PRIVATE NON-PROFITE INST.
1,6	2,8	3,5	4,3	4,3	-1,8	-1,1	-0,2	0,8		CONSUMPTION IN THE DOMESTIC MARKET
1,7	3,3	3,9	5,2	4,5	-4,1	-3,3	-1,3	1,3		GOODS
7,5	20,0	14,6	12,5	6,8	-16,1	-12,7	-2,2	5,6		DURABLE
2,8	2,2	3,8	6,5	7,9	-0,5	-2,9	-0,4	0,7		SEMI-DURABLE
-	-0,5	0,7	2,3	2,3	-0,8	-0,3	-1,3	0,3		NON-DURABLE
1,4	2,0	2,8	2,6	3,8	2,2	2,6	1,6	0,1		SERVICES
1,1	0,6	1,2	1,1	1,1	1,3	1,1	0,9	1,3		GROSS RENTS
1,8	3,5	4,4	4,2	6,6	3,1	4,0	2,3	-1,0		OTHER SERVICES

PRIVATE FINAL CONSUMPTION EXPENDITURE BY MAIN GROUPS 1973-1990. TABLE 3.8.
PER CENT CHANGES AT ANNUAL RATES. PRICE INDEXES

1982	1983	1984	1985	1986	1987	1988	1989*	1990*		
				PCT.						
10,3	6,7	6,4	4,3	2,9	4,6	3,9	5,0	2,2		TOTAL
10,0	6,9	6,3	4,4	3,3	4,8	3,9	4,8	2,3		CONSUMPTION IN THE DOMESTIC MARKET
11,3	4,8	9,2	3,3	0,5	0,6	3,0	4,3	-0,1	100	FOOD
5,1	13,0	6,6	5,0	4,8	1,8	2,4	1,6	2,5	150	BEVERAGES AND TOBACCO
3,5	6,5	5,6	4,6	3,8	3,3	3,8	4,9	0,6	200	CLOTHING AND FOOTWEAR
11,0	10,4	7,6	5,9	5,5	6,9	6,9	6,8	5,3	310	GROSS RENTS
11,6	-1,4	0,4	0,4	3,4	9,1	-3,5	8,5	2,5	320	FUEL AND POWER
11,4	6,8	6,9	5,8	3,1	3,9	3,6	3,4	1,4	400	HOUSEHOLD EQUIPMENT AND OPERATION
10,2	7,9	7,3	5,3	2,8	6,3	6,0	4,0	4,1	500	MEDICAL CARE
5,5	3,6	4,9	5,1	5,3	8,7	5,1	4,0	2,5	610	PERSONAL TRANSPORT EQUIPMENT
11,3	7,2	4,9	3,8	2,0	4,5	5,4	5,6	-	650	OTHER TRANSPORT AND COMMUNICATION
9,8	7,3	4,9	4,3	1,9	4,7	1,7	2,3	2,6	700	RECREATION, ENTERTAINMENT, ETC.
10,3	7,9	7,2	5,7	4,3	4,3	4,0	3,4	2,7	800	MISCELLANEOUS GOODS AND SERVICES
										SURPLUS ON TOURIST ACCOUNT
9,9	7,6	6,6	4,9	3,8	3,2	4,7	4,2	1,9	994	PURCHASES IN DK BY NON-RES. HOUSEH.
14,0	5,9	9,0	3,4	-6,4	-0,5	4,9	8,7	-1,1	995	PURCHASES ABOARD BY RES. HOUSEHOLDS
13,0	3,7	6,9	4,5	4,9	8,0	4,2	4,0	3,5		CONS. BY PRIVATE NON-PROFITE INST.
10,0	6,9	6,3	4,4	3,3	4,8	3,9	4,8	2,3		CONSUMPTION IN THE DOMESTIC MARKET
9,6	5,3	5,9	3,7	2,7	4,2	2,7	4,1	0,9		GOODS
7,3	4,4	4,3	4,8	3,6	6,0	3,2	1,4	0,3		DURABLE
11,0	7,3	6,3	4,8	2,9	4,8	4,3	4,5	2,5		SEMI-DURABLE
9,7	5,1	6,5	3,0	2,3	2,8	1,6	4,5	0,4		NON-DURABLE
10,9	9,6	7,0	5,7	4,4	5,7	5,7	5,5	4,3		SERVICES
11,0	10,5	7,6	5,9	5,5	6,8	6,9	6,8	5,2		GROSS RENTS
10,8	8,7	6,4	5,3	3,3	4,5	4,4	4,2	3,2		OTHER SERVICES

TABEL 3.9 INVESTERINGER FORDELT EFTER ART 1973-1990. ÅRLIG STIGNING I PROCENT

		1973	1974	1975	1976	1977	1978	1979	1980	1981
		PCT.								
	A. 1980 PRISER									
1	BOLIGBYGGERI	3,4	-25,0	-14,5	19,9	-9,5	0,9	-0,8	-16,8	-25,7
2	BYGGERI EKSKL. BOLIGBYGGERI	2,2	0,9	-15,4	7,7	-0,8	-0,6	2,5	-12,3	-24,1
3	ANLÆG	-9,2	-1,4	-2,7	3,2	11,3	-1,7	-2,2	-12,6	-9,0
4	TRANSPORTMIDLER	-5,2	14,5	-8,4	39,1	-10,3	-11,3	-19,0	-14,5	-1,4
5	MASKINER OG INVENTAR	19,1	-1,4	-11,7	20,3	2,5	9,9	7,0	-7,6	-19,0
6	FASTE BRUTTOINVESTERINGER I ALT	3,5	-8,9	-12,4	17,1	-2,4	1,1	-0,4	-12,6	-19,2
7	BRUTTOINVESTERINGER I ALT	7,9	-8,9	-17,3	22,8	-3,2	-3,2	2,6	-15,7	-19,2
8	FORBRUG AF FAST REALKAPITAL	6,6	6,6	5,4	5,2	3,2	5,0	4,8	3,4	1,2
9	NETTOINVESTERINGER	8,3	-14,5	-27,3	34,1	-6,4	-7,8	1,1	-28,3	-38,5
	B. PRISINDEKS									
1	BOLIGBYGGERI	16,3	22,6	10,8	6,8	8,7	8,4	8,9	10,9	12,0
2	BYGGERI EKSKL. BOLIGBYGGERI	15,0	19,1	10,9	8,2	7,3	9,9	9,1	11,6	11,7
3	ANLÆG	8,9	23,0	16,5	8,9	12,8	9,8	9,8	13,4	12,7
4	TRANSPORTMIDLER	4,3	13,3	12,3	16,9	14,3	4,3	3,1	14,5	12,6
5	MASKINER OG INVENTAR	2,9	14,9	13,5	4,5	9,2	7,5	6,3	8,8	13,0
6	FASTE BRUTTOINVESTERINGER I ALT	11,8	19,1	12,0	8,0	9,5	8,3	7,8	11,0	12,4
7	BRUTTOINVESTERINGER I ALT	12,1	18,8	11,8	8,6	9,4	8,4	7,8	10,9	12,7
8	FORBRUG AF FAST REALKAPITAL	8,9	18,6	10,2	7,8	10,1	8,1	7,3	10,8	11,5
9	NETTOINVESTERINGER	13,4	18,6	12,3	9,2	9,1	8,6	8,1	10,9	14,6

CAPITAL FORMATION BY TYPE OF GOODS 1973-1990. PER CENT CHANGES AT ANNUAL RATES TABLE 3.9

1982	1983	1984	1985	1986	1987	1988	1989*	1990*		
PCT.										
									A. 1980 PRICES	
-8.5	11.5	20.3	-2.1	21.3	-3.2	-9.4	-8.1	-10.7	DWELLINGS	1
-16.3	-5.6	15.9	24.6	15.6	13.5	-5.3	-13.6	-0.1	NON-RESIDENTIAL BUILDINGS	2
32.2	-3.1	-13.5	12.6	15.5	-6.7	1.4	9.7	5.5	CIVIL ENGINEERING WORKS	3
19.2	-17.5	19.5	27.3	29.4	-27.4	-19.7	31.7	3.8	TRANSPORT EQUIPMENT	4
20.1	8.5	17.5	13.5	13.1	-3.1	-6.0	0.4	3.7	MACHINERY AND EQUIPMENT	5
7.1	1.9	12.9	12.6	17.1	-3.8	-6.6	-0.6	-0.5	GROSS FIXED CAPITAL FORMATION	6
11.6	-0.0	20.3	10.5	14.3	-9.2	-4.3	3.8	-4.0	GROSS CAPITAL FORMATION	7
1.8	1.7	2.3	2.8	3.5	3.1	2.5	2.2	2.2	CONSUMPTION OF FIXED CAPITAL	8
26.8	-2.2	43.8	17.6	23.0	-17.7	-10.2	5.4	-9.8	NET CAPITAL FORMATION	9
									B. PRICE INDEXES	
11.1	8.4	5.8	5.1	3.8	4.6	5.3	5.1	5.0	DWELLINGS	1
10.4	8.4	5.0	5.7	2.2	3.9	4.7	5.3	4.4	NON-RESIDENTIAL BUILDINGS	2
10.5	8.2	5.3	3.7	-2.1	7.1	5.4	5.3	3.8	CIVIL ENGINEERING WORKS	3
2.3	10.8	5.7	11.8	3.9	7.7	5.0	2.4	4.7	TRANSPORT EQUIPMENT	4
8.7	6.3	4.4	4.2	2.8	0.7	-1.4	3.5	3.7	MACHINERY AND EQUIPMENT	5
9.2	8.0	5.0	5.2	2.6	3.7	2.6	4.4	3.8	GROSS FIXED CAPITAL FORMATION	6
7.7	8.1	5.7	4.6	4.3	2.2	2.8	3.7	3.8	GROSS CAPITAL FORMATION	7
10.1	8.2	4.7	6.2	1.6	3.7	2.6	4.5	3.8	CONSUMPTION OF FIXED CAPITAL	8
4.5	7.9	7.2	3.3	6.5	1.0	2.9	2.9	3.7	NET CAPITAL FORMATION	9

TABEL 3.10 LØNKVOTER I DE ENKELTE ERHVERVSHOVEDGRUPPER 1973-1990

		1973	1974	1975	1976	1977	1978	1979	1980	1981
		PCT.								
	IALT	61,9	64,3	65,0	64,4	64,9	65,2	66,1	67,3	66,7
	LANDBRUG M. V. I ALT	14,2	15,3	18,1	18,1	16,7	15,7	18,1	19,3	17,7
11000	LANDBRUG OG GARTNERI MV.	11,7	12,6	14,5	14,4	13,1	12,6	14,9	14,9	13,3
12000	SKOVBRUG	90,1	78,5	78,5	88,2	87,3	69,6	67,3	62,3	64,9
13000	FISKERI OG DAMBRUG	21,1	22,2	37,5	29,8	27,5	25,6	29,3	39,4	38,2
20000	RÅSTOFUDVINDING	86,1	79,3	76,1	81,5	38,1	42,7	36,9	70,0	27,6
	FREMSTILLINGSVIRKSOMHED I ALT	74,8	78,6	74,5	74,6	75,0	75,3	76,5	74,1	74,4
31000	NÆRINGS- OG NYDELSESMIDDELFREMST.	66,8	71,3	66,9	70,5	66,7	68,2	66,1	64,0	63,7
32000	TEKSTIL-,BEKLÆDN.- OG LÆDERFREMST.	78,3	78,5	74,8	75,6	78,2	77,2	75,1	71,3	69,1
33000	TRÆBEARBEJD. OG TRÆMØBELFREMST.	73,2	77,3	74,0	74,0	76,0	75,2	78,9	81,1	77,1
34000	PAPIRFREMST. OG GRAFISK VIRKSOMHED	79,1	84,7	83,3	80,6	84,4	81,4	84,0	84,2	85,3
35000	FREMST. AF KEMISKE PRODUKTER MV.	62,9	69,6	65,1	63,8	67,1	67,2	68,0	57,6	58,6
36000	FREMST. AF STEN-,LER- OG GLASPROD.	66,8	80,2	72,0	71,9	72,3	69,9	72,0	76,5	78,6
37000	JERN- OG METALVÆRKER OG STØBERIER	77,7	77,2	91,8	98,7	87,6	97,8	97,1	90,9	99,0
38000	FREMST. AF JERN- OG METALPRODUKTER	83,9	84,0	79,3	78,1	79,2	80,4	83,7	81,8	84,3
39000	GULD- OG SØLVVAREFREMST. LEGETØJ MV.	67,9	73,3	67,2	63,7	68,6	67,7	70,1	67,9	58,6
40000	EL-,GAS-,VARME- OG VANDFORSYNING	35,8	34,5	34,4	36,5	41,5	34,5	36,7	40,9	44,5
50000	BYGGE- OG ANLÆGSVIRKSOMHED	62,5	63,2	62,7	66,7	66,9	70,2	77,0	69,3	70,2
	MARKEDSMÆSSIGE TJENESTER I ALT	45,6	47,4	48,7	46,9	48,0	48,3	47,4	50,8	49,7
60099	ENGROS- OG DETAILHANDEL	51,6	54,6	56,3	53,3	56,9	57,9	57,3	63,5	59,6
63000	HOTELLER OG RESTAURANTER	77,1	81,4	80,7	76,9	69,2	68,8	66,3	69,2	66,6
71000	TRANSPORTVIRKSOMHED	51,6	52,6	55,0	56,7	56,1	56,0	52,2	55,2	54,3
72000	POSTVÆSEN OG TELEKOMMUNIKATION	68,2	73,5	75,3	73,2	70,8	71,1	73,7	82,2	82,0
80099	FINANSIEL VIRKSOMHED OG FORSIKRING	59,5	62,9	69,5	67,3	73,5	71,0	77,5	90,4	112,0
83110	BOLIGBENYTTELSE	4,6	4,9	5,0	4,6	4,4	4,5	4,2	4,4	4,1
83509	FORRETNINGSSERVICE	57,0	59,5	57,4	56,3	57,7	58,1	56,5	57,7	57,3
93009	PRIVAT UNDERVISN. OG SUNDHEDSVÆSEN	22,5	22,5	24,7	24,4	25,3	26,3	26,2	25,8	25,8
94000	FORLYSTELSER, KULTURELLE AKTIVITETER	68,8	67,8	67,2	66,5	61,3	64,8	63,6	62,1	57,3
95009	HUSHOLDNINGSSERVICE INKL. AUTOREP.	59,9	58,5	56,9	58,3	60,0	64,1	63,8	61,8	58,4
	IKKE-MARKEDSMÆSSIGE TJENESTER I ALT	96,5	96,3	96,3	96,3	96,3	96,5	96,1	96,0	96,1
95399	HUSASS.,PRIV.VELFÆRDSINST. MV.	97,6	96,6	97,4	96,8	97,2	97,1	97,0	96,9	96,9
98099	OFFENTLIGE TJENESTER	96,4	96,2	96,3	96,3	96,2	96,5	96,1	96,0	96,1

TABEL 3.11 STANDARDBEREGNEDE LØNKVOTER I DE ENKELTE ERHVERVSHOVEDGRUPPER 1973-1990 (1980-VÆGTE)

		1973	1974	1975	1976	1977	1978	1979	1980	1981
		PCT.								
	IALT	64,0	65,5	65,2	64,9	65,6	66,2	66,8	67,3	67,5
	LANDBRUG M. V. I ALT	16,2	17,4	19,5	19,0	18,0	16,7	18,6	19,3	18,2
11000	LANDBRUG OG GARTNERI MV.	12,2	14,1	14,6	14,5	13,7	13,2	15,1	14,9	13,7
12000	SKOVBRUG	90,1	78,5	78,5	88,2	87,3	69,6	67,3	62,3	64,9
13000	FISKERI OG DAMBRUG	21,1	22,2	37,5	29,8	27,5	25,6	29,3	39,4	38,2
20000	RÅSTOFUDVINDING	44,4	45,6	39,6	39,7	42,8	43,1	40,5	70,0	40,2
	FREMSTILLINGSVIRKSOMHED I ALT	75,2	77,9	73,4	73,6	74,1	74,8	76,0	74,1	75,2
31000	NÆRINGS- OG NYDELSESMIDDELFREMST.	70,3	72,9	67,5	70,8	66,9	68,8	66,0	64,0	64,4
32000	TEKSTIL-,BEKLÆDN.- OG LÆDERFREMST.	79,4	78,8	74,9	75,6	78,4	77,2	75,0	71,3	69,1
33000	TRÆBEARBEJD. OG TRÆMØBELFREMST.	73,2	77,4	74,0	74,0	76,0	75,2	78,8	81,1	77,1
34000	PAPIRFREMST. OG GRAFISK VIRKSOMHED	80,2	85,4	83,1	80,5	85,0	81,5	84,0	84,2	87,0
35000	FREMST. AF KEMISKE PRODUKTER MV.	58,5	63,0	59,3	58,6	61,1	61,2	62,3	57,6	57,2
36000	FREMST. AF STEN-,LER- OG GLASPROD.	67,0	79,8	71,7	71,5	72,3	70,4	72,1	76,5	79,1
37000	JERN- OG METALVÆRKER OG STØBERIER	80,4	77,4	92,8	100,5	90,8	109,8	97,8	90,9	104,1
38000	FREMST. AF JERN- OG METALPRODUKTER	83,6	84,0	78,6	77,6	78,7	80,3	84,4	81,8	84,3
39000	GULD- OG SØLVVAREFREMST. LEGETØJ MV.	67,4	71,3	66,0	62,7	67,6	66,8	69,5	67,9	58,6
40000	EL-,GAS-,VARME- OG VANDFORSYNING	35,7	34,9	34,2	36,5	42,2	35,2	37,5	40,9	52,6
50000	BYGGE- OG ANLÆGSVIRKSOMHED	62,5	63,2	62,7	66,7	66,9	70,2	77,0	69,3	70,2
	MARKEDSMÆSSIGE TJENESTER I ALT	44,0	45,7	46,9	45,8	47,2	47,8	47,2	50,8	50,8
60099	ENGROS- OG DETAILHANDEL	51,5	54,5	56,1	53,2	56,8	57,9	57,3	63,5	59,7
63000	HOTELLER OG RESTAURANTER	77,1	81,4	80,7	76,9	69,2	68,8	66,3	69,2	66,6
71000	TRANSPORTVIRKSOMHED	52,1	52,5	54,8	56,8	56,2	56,6	53,0	55,2	53,5
72000	POSTVÆSEN OG TELEKOMMUNIKATION	68,2	73,5	75,3	73,2	70,8	71,1	73,7	82,2	82,0
80099	FINANSIEL VIRKSOMHED OG FORSIKRING	56,6	60,2	67,6	65,0	72,7	69,7	76,0	90,4	117,4
83110	BOLIGBENYTTELSE	4,6	4,9	5,0	4,6	4,4	4,5	4,2	4,4	4,1
83509	FORRETNINGSSERVICE	57,0	59,5	57,4	56,3	57,7	58,1	56,5	57,7	57,3
93009	PRIVAT UNDERVISN. OG SUNDHEDSVÆSEN	22,7	22,6	24,8	24,7	25,5	26,5	26,3	25,8	25,8
94000	FORLYSTELSER, KULTURELLE AKTIVITETER	68,8	67,8	67,2	66,5	61,3	64,8	63,6	62,1	57,3
95009	HUSHOLDNINGSSERVICE INKL. AUTOREP.	59,8	58,6	56,9	58,3	60,0	64,1	63,8	61,8	58,3
	IKKE-MARKEDSMÆSSIGE TJENESTER I ALT	96,5	96,2	96,3	96,3	96,2	96,5	96,1	96,0	96,1
95399	HUSASS.,PRIV.VELFÆRDSINST. MV.	96,8	95,7	96,7	96,2	96,8	96,9	96,9	96,9	96,9
98099	OFFENTLIGE TJENESTER	96,4	96,2	96,3	96,3	96,2	96,5	96,1	96,0	96,1

WAGE SHARES BY KIND OF ACTIVITY 1973-1990 TABLE 3.10

1982	1983	1984	1985	1986	1987	1988	1989*	1990*		
PCT.										
65,4	64,7	63,5	63,6	64,1	66,4	65,9	64,2	63,2	TOTAL	
15,4	18,1	16,2	17,3	18,4	21,1	21,2	19,2	19,6		AGRICULTURE ETC.
11,3	13,6	12,2	13,7	14,8	17,4	17,4	15,6	16,2	11000	AGRICULTURE, HORTICULTURE, ETC.
51,2	59,3	61,7	58,7	52,0	56,7	57,6	51,2	51,7	12000	FORESTRY AND LOGGING
39,2	39,6	41,9	44,1	45,8	46,8	50,0	52,7	47,4	13000	FISHING
11,8	11,3	11,2	8,1	10,8	12,5	13,0	9,4	8,7	20000	MINING AND QUARRYING
72,2	69,6	68,3	69,4	70,8	73,2	70,4	70,1	69,5		MANUFACTURING
62,1	61,2	59,4	57,9	58,6	61,8	60,9	60,2	60,8	31000	MANUF. OF FOOD, BEVERAGES, TOBACCO
70,0	68,7	71,3	72,3	73,7	75,3	71,5	73,9	69,6	32000	TEXTILE, CLOTHING, LEATHER INDUSTRY
76,6	73,5	72,3	73,9	74,4	77,6	77,6	77,2	77,6	33000	MANUF. OF WOOD PRODUCTS,INCL.FURNIT.
82,1	80,3	76,2	77,8	76,4	78,9	80,0	80,8	79,9	34000	MANUF. OF PAPER,PRINTING,PUBLISHING
56,3	52,4	57,7	56,2	56,6	60,5	56,7	55,8	51,2	35000	CHEMICAL AND PETROLEUM INDUSTRIES
74,6	71,3	68,9	66,0	61,9	66,9	68,5	66,7	68,4	36000	NON-METALLIC MINERAL PRODUCTS
91,2	77,9	73,7	70,2	77,6	80,2	73,7	83,1	67,9	37000	BASIC METAL INDUSTRIES
81,4	77,8	74,1	78,2	82,1	83,4	78,1	77,9	79,0	38000	MANUF. OF FABRICATED METAL PRODUCTS
56,4	57,4	55,8	57,8	59,1	58,5	52,2	49,0	49,0	39000	OTHER MANUFACTURING INDUSTRIES
34,3	35,4	45,9	42,1	35,5	36,0	35,8	35,0	30,5	40000	ELECTRICITY, GAS AND WATER
68,8	73,3	73,3	76,5	74,9	71,6	73,1	71,9	69,3	50000	CONSTRUCTION
49,8	48,3	47,1	46,8	46,6	49,4	49,0	46,8	46,6		MARKET SERVICES
57,3	52,8	54,5	52,6	53,2	58,2	61,1	58,8	59,5	60099	WHOLESALE AND RETAIL TRADE
65,7	69,7	68,8	70,0	66,9	72,2	70,9	68,4	70,9	63000	RESTAURANTS AND HOTELS
56,6	57,9	55,9	55,8	55,5	56,8	53,2	52,2	51,8	71000	TRANSPORT AND STORAGE
79,3	71,5	60,7	59,7	62,7	64,2	64,0	60,0	57,4	72000	COMMUNICATION
116,6	117,4	90,6	95,6	75,8	90,6	100,9	88,0	101,0	80099	FINANCING AND INSURANCE
4,4	4,4	4,7	4,3	4,0	4,0	3,9	3,7	3,7	83110	DWELLINGS
55,2	53,2	51,2	50,9	51,5	52,2	50,1	48,8	46,7	83509	BUSINESS SERVICES
25,9	27,5	28,7	29,5	29,0	29,0	26,8	29,8	30,6	93009	MARKET SERVICES OF EDUCATION,HEALTH
63,8	64,0	60,3	63,3	61,3	57,0	61,1	61,4	62,4	94000	RECREATIONAL AND CULTURAL SERVICES
57,6	58,2	56,2	55,5	55,5	56,7	52,4	48,2	46,9	95009	HOUSEHOLD SERVICES, INCL.AUTO REPAIR
96,2	96,2	96,0	95,7	95,5	95,5	95,6	95,4	95,4		NON-MARKET SERVICES
96,8	96,5	96,3	95,9	96,1	96,6	100,0	97,6	99,2	95399	OTHER PRODUCERS, EXCL. GOVERNMENT
96,2	96,2	96,0	95,7	95,5	95,4	95,5	95,3	95,3	98099	PRODUCERS OF GOVERNMENT SERVICES

WAGE SHARES BY KIND OF ACTIVITY ACCORDING TO 1980-WEIGHTS 1973-1990 TABLE 3.11

1982	1983	1984	1985	1986	1987	1988	1989*	1990*		
PCT.										
66,3	65,5	65,2	65,2	65,4	66,7	66,0	65,2	64,7	TOTAL	
16,7	18,4	18,0	19,2	19,4	21,3	22,1	21,7	21,4		AGRICULTURE ETC.
12,4	14,0	13,1	14,4	14,7	16,6	17,1	16,6	16,9	11000	AGRICULTURE, HORTICULTURE, ETC.
51,2	59,3	61,7	58,7	52,0	56,7	57,6	51,2	51,7	12000	FORESTRY AND LOGGING
39,2	39,6	41,9	44,1	45,8	46,8	50,0	52,7	47,4	13000	FISHING
38,6	38,5	33,6	33,2	22,7	27,2	27,8	21,9	22,0	20000	MINING AND QUARRYING
72,8	69,7	68,0	69,2	70,6	73,2	70,4	70,4	69,8		MANUFACTURING
63,0	61,4	59,9	58,1	58,9	61,2	61,6	61,1	61,3	31000	MANUF. OF FOOD, BEVERAGES, TOBACCO
70,3	69,4	71,9	72,5	73,7	75,7	71,8	74,1	69,6	32000	TEXTILE, CLOTHING, LEATHER INDUSTRY
76,6	73,5	72,3	74,1	74,4	77,6	77,6	77,2	77,6	33000	MANUF. OF WOOD PRODUCTS,INCL.FURNIT.
82,2	80,8	76,3	78,2	76,6	79,8	80,9	81,9	81,0	34000	MANUF. OF PAPER,PRINTING,PUBLISHING
55,5	50,4	53,5	52,2	53,1	57,0	53,2	53,1	48,7	35000	CHEMICAL AND PETROLEUM INDUSTRIES
76,4	72,8	69,8	67,9	63,9	70,7	70,3	68,5	70,0	36000	NON-METALLIC MINERAL PRODUCTS
104,1	78,0	73,7	69,5	78,1	81,2	75,6	85,2	69,6	37000	BASIC METAL INDUSTRIES
81,0	77,6	74,4	78,7	82,5	84,2	78,0	77,9	78,9	38000	MANUF. OF FABRICATED METAL PRODUCTS
56,7	58,0	56,2	59,1	59,5	60,6	53,4	50,1	50,1	39000	OTHER MANUFACTURING INDUSTRIES
35,4	41,4	92,6	42,6	42,2	39,6	36,9	35,0	30,7	40000	ELECTRICITY, GAS AND WATER
68,8	73,3	73,3	76,5	74,9	71,6	73,1	71,9	69,3	50000	CONSTRUCTION
50,5	48,8	46,7	47,0	45,9	48,3	48,4	46,4	47,0		MARKET SERVICES
57,3	53,0	54,7	52,9	53,8	58,7	61,5	59,3	59,9	60099	WHOLESALE AND RETAIL TRADE
65,7	69,7	68,8	70,0	66,9	72,2	70,9	68,4	70,9	63000	RESTAURANTS AND HOTELS
54,8	56,4	55,0	55,3	56,5	58,7	52,6	52,0	51,6	71000	TRANSPORT AND STORAGE
79,3	71,5	60,7	59,7	62,7	64,2	64,0	60,0	57,4	72000	COMMUNICATION
122,3	116,6	91,2	103,2	83,1	88,1	97,6	86,0	97,6	80099	FINANCING AND INSURANCE
4,4	4,4	4,7	4,3	4,0	4,0	3,9	3,7	3,7	83110	DWELLINGS
55,2	53,2	51,2	50,9	51,5	52,2	50,1	48,8	46,7	83509	BUSINESS SERVICES
25,8	27,4	28,8	29,6	29,1	29,1	27,2	29,7	30,6	93009	MARKET SERVICES OF EDUCATION,HEALTH
63,8	64,0	60,3	63,3	61,3	57,0	61,1	61,4	62,4	94000	RECREATIONAL AND CULTURAL SERVICES
57,7	58,4	56,5	56,2	56,1	57,5	53,9	49,9	48,5	95009	HOUSEHOLD SERVICES, INCL.AUTO REPAIR
96,2	96,2	96,1	95,7	95,5	95,5	95,6	95,4	95,4		NON-MARKET SERVICES
96,9	96,7	96,7	96,5	96,7	97,2	100,0	97,6	99,2	95399	OTHER PRODUCERS, EXCL. GOVERNMENT
96,2	96,2	96,0	95,7	95,5	95,4	95,5	95,3	95,3	98099	PRODUCERS OF GOVERNMENT SERVICES

Kapitel 4

Institutionelle sektorer

Svarende til kontoopstillingen for nationalregnskabets hovedstørrelser er der fra og med året 1971 opstillet konti for den offentlige sektor og for den private sektor, og den private sektor er yderligere opdelt i finansielle institutioner, forsikringsselskaber og pensionskasser og den ikke-finansielle private sektor. Endelig er den ikke-finansielle private sektor fra og med 1981 opdelt i selskaber og selskabslignende foretagender og i husholdningssektor. De nævnte konti viser, hvorledes den enkelte institutionelle sektors produktion og indkomstdannelse via indkomst- og kapitaltransaktioner med det øvrige indland og udlandet bestemmer sektorens disponible indkomst, opsparing og fordringserhvervelse netto.

For hver af de tre sidstnævnte størrelser skulle tallene for de indenlandske sektorer tilsammen udgøre modsvarende størrelser på kontoopstillingen for nationalregnskabets hovedstørrelser. Der er dog visse opgørelsesmæssige forskelle mellem betalingsbalancestatistikken (som er hovedkilden for kontiene over for udlandet) og statistikken for de offentlige finanser (som er kilden vedrørende indkomst- og kapitalkonti for den offentlige sektor), ligesom enkelte mindre revisioner af statistikken for de offentlige finanser endnu ikke er indarbejdet i nationalregnskabet. Disse forskelle er vist på afstemningskonto, som sammen med tallene for den offentlige sektor og for den private sektor netop giver saldoposterne i kontoopstillingen for nationalregnskabets hovedstørrelser.

Det skal i denne forbindelse nævnes, at produktionskontiene for de institutionelle sektorer viser bruttoværditilvæksten i basispriser, mens produktionskontoen for nationalregnskabets hovedstørrelser viser bruttonationalproduktet i markedspriser. Forskellen mellem de to begreber er varetilknyttede indirekte skatter, netto, som ikke foreligger fordelt på de institutionelle sektorer (eller på brancher). Endvidere er der en særlig behandling af de imputerede finansielle tjenester på kontiene for de institutionelle sektorer, idet disse tjenester ikke indgår i sektorernes køb af rå- og hjælpestoffer, men fuldt ud må fradrages på indkomstdannelseskontoen i den finansielle sektor (og dermed i den private sektor) inden bruttofaktorindkomsten dannes. Herved opnås, at summen af de enkelte sektorers bruttofaktorindkomst (jf. tabel 4.2 og 4.7) bliver identisk med bruttofaktorindkomsten på nationalregnskabets hovedkonti, jf. tabel 2.3.

Det skal endelig nævnes, at der som for den øvrige del af nationalregnskabet udarbejdes både foreløbige og endelige opgørelser for tre institutionelle hovedsektorer: Den offentlige sektor, den private sektor og udlandet (som kan opfattes som en særlig institutionel sektor). Den videre opdeling af den private sektor foretages kun i forbindelse med nærværende publikation.

4.1 Institutionelle enheder

I nationalregnskabet opererer man med to typer af transaktorer - funktionelle og institutionelle (dual sectoring). Enheden i den funktionelle sektor defineres som den mindste enhed, for hvilken der kan opstilles en separat produktionskonto. I praksis tilstræbes der her teknisk afgrænsede enheder, som det er muligt at erhvervsgruppere efter en forholdsvis fin inddeling. Institutionelle sektorer har den økonomiske og beslutningsmæssige enhed som grundlag. Institutionelle enheder kan være husholdninger, selskaber, private velfærdsinstitutioner, statslige og kommunale institutioner m.v. Grupperingen af disse institutionelle enheder er behandlet nedenfor i afsnittet om sektorafgrænsningen.

Sammenfattende kan man om forskellen på funktionelle og institutionelle enheder sige, at man ved analysen af de funktionelle enheder først og fremmest interesserer sig for produktionstekniske relationer, mens man med hensyn til de institutionelle enheder interesserer sig for beslutningstagerens økonomiske adfærd i relation til indkomstomfordeling, indkomstanvendelse m.v.

For at en enhed kan siges at besidde den autonomi, som kræves af institutionelle enheder, skal der i princippet være en fuldstændig regnskabsføring, som omfatter såvel et fuldstændigt driftsregnskab som status. Endvidere kræves, at enheden selvstændigt træffer beslutninger med hensyn til den løbende økonomi og vedrørende anvendelsen af kapitalapparat og finansielle ressourcer. Hvis en funktionel enhed ikke opfylder en af de to betingelser, henføres den institutionelt til den enhed i hvis regnskab den indgår, eller som træffer beslutningerne. Fx er en række selvejende institutioner på dagінstitutions- og undervisningsområdet henført til den offentlige sektor, selv om de har selvstændige regnskaber. Det skønnes, at det offentlige gennem regler for institutionernes drift og gennem direkte tilskud har en afgørende økonomisk indflydelse. Omvendt kan det tænkes, at et privat firma består af en række selvstændige virksomheder, som hver har en udstrakt økonomisk autonomi, men som ikke har regnskaber, der opfylder de nævnte krav. I dette tilfælde vil alle virksomhederne blive henført til firmaet, som bliver den institutionelle enhed.

Den vigtigste undtagelse fra reglen om eksistensen af fuldstændige regnskaber er husholdningerne, som pr. definition altid er institutionelle enheder, selv om der ikke foreligger regnskaber for disse. Sammenholdt med de oven-

OVERSIGT OVER DE INSTITUTIONELLE SEKTORER

Sektor	Former for økonomisk adfærd	
	Hovedfunktion	Vigtigste tilgange
Ikke-finansielle selskaber og selskabslignende foretagender	Produktion af ikke-finansielle markedsmæssige varer og tjenester	Indtægter fra salg af produktionen
Finansielle institutioner	Finansiering, dvs. indsamling, omdannelse og fordeling af finansielle midler	Indtægter, der stammer fra indgåede forpligtelser; renter
Forsikringsselskaber	Forsikring, dvs. omdannelse af individuelle risici til kollektive risici	Kontraktmæssigt fastsatte præmier
Det offentlige	Produktion af ikke-markedsmæssige tjenester til kollektivt konsum samt omfordeling af nationalindkomsten og nationalformuen	Obligatoriske bidrag pålagt enheder, der tilhører andre sektorer, modtaget direkte eller indirekte
Private ikke-udbyttegivende institutioner	Produktion af ikke-markedsmæssige tjenester til udvalgte grupper af husholdninger	Frivillige bidrag fra husholdninger i deres egenskab af forbrugere og formueindkomster
Husholdninger		
— i deres egenskab af forbrugere	Konsum	Lønninger og arbejdsgiverbidrag, formueindkomster, overførsler fra de øvrige sektorer
— i deres egenskab af erhvervsdrivende	Produktion af ikke-finansielle markedsmæssige varer og tjenester	Indtægter fra salg af produktionen
Den øvrige verden	Denne sektor er ikke kendetegnet af en bestemt funktion eller af primære tilgange; de omfatter ikke-hjemmehørende enheder i det omfang, hvor disse udfører transaktion med hjemmehørende institutionelle enheder	

KILDE: Det europæiske nationalregnskabssystem, ENS, 2. udgave 1984

for nævnte regler medfører dette fx, at firmaer, som ikke er organiseret på selskabslignende form, henføres til husholdningssektoren (dvs. at de indgår i beslutningstagerens institutionelle enhed), selv om de eventuelt opfylder regnskabsbetingelsen.

4.2 Offentlige og private sektor

Som ovenfor nævnt udarbejdes der både foreløbige og endelige opgørelser for tre institutionelle sektorer i nationalregnskabet: Den offentlige sektor, den private sektor og udlandet. Indkomstfordelingskontoen (for udlandet: Kontoen for løbende transaktioner) og kapitalkontoen viser for hver af sektorerne den pågældende sektors transaktioner med de to andre sektorer. Sektorafgrænsningen og kontoopdelingen er baseret på SNA og ENS, som er FN's og EF's nationalregnskabssystemer, jf. vedstående oversigt.

Den offentlige sektor omfatter myndigheder, organer og institutioner m.v. hvis hovedformål dels er at producere offentlige ydelser (ikke-markedsmæssige varer og tjenester), som primært er beregnet på kollektivt konsum, dels at gennemføre indkomstomfordelinger. Offentligt ejede selskaber og selskabslignende virksomheder, der har til hovedformål at producere og sælge markedsmæssige varer og tjenester til enheder uden for den offentlige sektor, er således ikke medregnet i den offentlige sektor. For en nærmere beskrivelse af afgrænsningskriterierne for den offentlige sektor i Danmark henvises til Statistiske Efterretninger 1982, nr. A 8, og til Statistiske Efterretninger 1980, nr. A 17.

Den private sektor omfatter alle danske institutionelle enheder uden for den offentlige sektor. Dette indebærer, som ovenfor nævnt, at offentligt ejede selskaber og selskabslignende virksomheder som fx DSB, andre offentlige transportselskaber, P&T, el-, gas-, vand- og varmeværker, statsskovene og telefonselskaberne er henført til den private sektor. Ligeledes er alle offentligt ejede finansielle institutioner så som banker - herunder nationalbanken - og forsikringsselskaber henført til den private sektor.

Den private sektor dækker over fem hovedsektorer i ENS-systemet:

a) ikke-finansielle selskaber og selskabslignende foretagender,
b) finansielle institutioner,
c) forsikringsselskaber og pensionskasser,
d) private ikke-udbyttegivende institutioner,
e) husholdninger.

Det er af afgørende betydning, at der ved afgrænsningen af den offentlige og dermed også af den private sektor er valgt samme afgrænsning som gælder i nationalregnskabets funktionelle del. Dette indebærer, at produktions- og indkomstdannelseskontoen for den offentlige sektor henter sit datagrundlag direkte fra branchen "offentlige tjenester", mens tilsvarende data for den private sektor fremkommer ved en aggregering af de 116 øvrige brancher i den funktionelle del af nationalregnskabet, se bilag 1.

I lighed med en række andre lande er de private ikke-udbyttegivende institutioner og husholdningerne slået sammen i husholdningssektoren.

Fra og med 1984 er branchen "offentlige tjenester" blevet opdelt i 8 underbrancher. Dette har medført, at værdierne for produktionsværdi og rå- og hjælpestoffer fra dette år vises ikke-konsolideret for både branchen "offentlige tjenester" og den institutionelle offentlige sektor i tabellerne 4.1-4.5.

4.3 Opdelingen af den private sektor

Den finansielle sektor omfatter alle de institutionelle enheder, hvis hovedfunktion består i at finansiere, dvs. indsamle, omdanne og fordele finansielle fordringer. I den forbindelse er det en betingelse at enheden selv er part i transaktionerne og ikke kun udfører disse på andres vegne.

Sektoren finansielle institutioner er yderligere opdelt i tre delsektorer med følgende indhold:

Nationalbanken

Andre monetære institutioner
- banker
- sparekasser
- andelskasser
- postgiro

Andre finansielle institutioner
- obligationsudstedende institutioner under Realkreditrådet
- obligationsudstedende institutioner uden for Realkreditrådet
- investeringsforeninger
- visse finansieringsselskaber og vekselerere

Forsikringsselskaber og pensionskasser omfatter alle de institutionelle enheder, hvis hovedfunktion består i at forsikre, dvs. at omdanne individuelle risici til kollektive risici. Dette sker gennem skabelse af forsikringstekniske reserver.

Sektoren omfatter således al livs- og skadesforsikringsvirksomhed uanset ejerforhold, firmapensionskasser, tværgående pensionskasser og begravelseskasser.

De ikke-finansielle selskaber og selskabslignende foretagender omfatter erhvervsforetagender, som er enheder, der er juridisk eller økonomisk uafhængige af deres ejere, eller optræder som sådanne, og hvis hovedfunktion består i at producere ikke-finansielle markedsmæssige varer og tjenester. Det er endvidere en forudsætning, at foretagendernes fordelingstransaktioner og finansielle transaktioner er adskilt fra deres ejeres.

Der er tale om følgende typer af institutionelle enheder:

- Aktie- og anpartsselskaber bortset fra finansielle selskaber og forsikringsselskaber, som er henført til egne sektorer, men inklusive offentligt ejede aktieselskaber som fx visse telefonselskaber, elselskaber o.l.
- Andelsselskaber
- Almennyttige boligselskaber
- Selskabslignende private og offentlige foretagender, fortrinsvis koncessionerede selskaber inden for vand- og energiforsyning og transport m.v., som er organiseret som I/S, K/S eller lignende.
- Offentlige virksomheder, hvis hovedfunktion består i at producere ikke-finansielle markedsmæssige tjenester. I modsætning til hjælpevirksomheder, der er tilknyttet enheder, som er en del af den offentlige sektor, har deres markedsmæssige aktivitet et så stort omfang, at deres optræden nærmest svarer til et selvstændigt selskabs. De er derfor ikke en del af den offentlige sektor, men deres regnskaber er integreret i stats- eller kommuneregnskaberne.
- Arbejdsgiverforeninger o.l. inklusive deres fonde.
- Stiftelser og selvejende institutioner, hvis hovedfunktion består i at producere ikke-finansielle markedsmæssige varer og tjenester, for så vidt som disse ikke er inkluderet i den offentlige sektor eller i de finansielle sektorer.

Husholdningssektoren omfatter enkeltpersoner og grupper af enkeltpersoner (private husholdninger) både i deres egenskab af forbrugere og i deres eventuelle egenskab af erhvervsdrivende, dvs. enkeltmandsfirmaer og lignende. Disse foretagender er medtaget i husholdningssektoren, da deres fordelingstransaktioner og finansielle transaktioner ikke kan holdes adskilt fra deres ejeres, jf. nedenstående. Derudover indeholder husholdningssektoren i overensstemmelse med planerne for revisionen af ENS og SNA de private såkaldte ikke-udbyttegivende institutioner (IUI), der virker til gavn for husholdningerne. IUI'erne er først og fremmest karakteriseret ved, at deres produktion/ydelser stilles til husholdningernes rådighed til en pris, der ikke dækker omkostningerne og eventuelt er helt gratis. Denne gruppe omfatter bl.a. fagforeninger, sportsforeninger (bortset fra disses kommercielle aktiviteter) og alle andre foreninger og organisationer, hvis udgifter i det væsentlige finansieres gennem medlemsbidrag. Ganske særligt fagforeningerne og deres store konfliktfonde er af makroøkonomisk betydning. Endvidere vil en række fonde og legater, hvis væsentligste formål er at forvalte en kapital, hvis afkast enten uddeles til bestemte formål eller opspares, indgå i husholdningssektoren.

Afgrænsningen af husholdningssektoren har en vis resi

dualkarakter: enheder, der ikke er placeret i de øvrige sektorer, er pr. definition placeret i husholdningssektoren, men det betyder ikke, at husholdningssektoren beregningsmæssigt fremkommer som en ren residualstørrelse.

Institutionelle enheder i husholdningssektoren:

- Private husstande
- Enkeltmandsfirmaer
- I/S og K/S e.l.[1]
- Ejerboliger
- Fagforeninger, private velfærdsorganisationer o.l.
- Fonde og legater

4.4 Beregningen af tallene

4.4.1 Udlandet, offentlig og privat sektor

Datagrundlaget stammer fra en lang række kilder: Nationalregnskabets funktionelle del, statistikken vedrørende de offentlige finanser, betalingsbalancestatistikken, beretninger fra Forsikringstilsynet, Tilsynet med banker og sparekasser, Realkreditrådet og fra en lang række institutioner enkeltvis. Endelig har der i mindre omfang været indsamlet ikke-offentliggjorte oplysninger.

Det har været en overordnet målsætning at sikre en direkte konsistens mellem tallene for nationalregnskabets institutionelle del og allerede eksisterende tal for de nævnte områder. Dette har ført til, at de institutionelle sektorers tal for produktions- og indkomstdannelseskonti er konsistente med nationalregnskabets funktionelle del, mens transaktionerne på udlandskontiene er konsistente med betalingsbalancens tal, når der tages hensyn til den forskellige geografiske dækning og visse klassifikationsforskelle vedrørende de enkelte transaktioner, se ordforklaringer i bilag 2.

Endelig er tallene på den offentlige sektors indkomstfordelings-, indkomstanvendelses- og kapitalkonto konsistente med statistikken for de offentlige finanser, idet der kun gør sig mindre klassifikationsmæssige forskelle gældende. Hovedstørrelserne, bruttoopsparing og fordringserhvervelse, netto, som også genfindes i den realøkonomiske fordeling af de offentlige finanser, er således identiske.

Den private sektors produktions- og indkomstdannelseskonto er som nævnt fremkommet direkte ved aggregering over 116 brancher i nationalregnskabets funktionelle del, mens tallene for de tre følgende konti fremkommer ved en residualberegning. For hver af de omfordelende transaktionstyper kendes de samlede transaktioner mellem Danmark og udlandet, og for den offentlige sektor er hver transaktionstype blevet fordelt på transaktioner med udlandet og med den private sektor. Det er dernæst muligt at beregne de modsvarende transaktioner for den private sektor residualt.

Denne fremgangsmåde rejser dog problemer, hvis mere end én af de nævnte kilder indeholder oplysninger om en bestemt transaktion, og disse ikke er konsistente. Det er fx tilfældet for den offentlige sektors renteindtægter og -udgifter i forhold til udlandet og for oplysningerne om indtægter og udgifter i forbindelse med internationalt samarbejde (herunder EF). Disse oplysninger findes både i betalingsbalancestatistikken og i statistikken vedrørende de offentlige finanser, men af opgørelsestekniske årsager vil der kunne opstå væsentlige forskelle mellem de to statistikker. Dette problem er løst ved at oprette en afstemningskonto, hvor opgørelsesmæssige forskelle placeres, jf. tabel 4.51. Herved undgår man at placere disse differencer i den private sektor, hvor de ikke hører hjemme.

Tilsvarende fremgangsmåde er valgt for uoverensstemmelser mellem nationalregnskabet og statistikken for de offentlige finanser vedrørende indirekte skatter, netto, (dvs. indirekte skatter inkl. told med fradrag af subsidier) og kollektivt konsum. Disse uoverensstemmelser skyldes revisioner af statistikken for de offentlige finanser, som er foretaget efter at beregningsarbejdet vedrørende nationalregnskabstallene for de pågældende år har været afsluttet. Forskellene, som ikke er af væsentlig makroøkonomisk betydning, vil blive søgt afskaffet i forbindelse med en senere revision af nationalregnskabet, og er derfor af midlertidig karakter. Uoverensstemmelserne mellem betalingsbalancestatistikken og statistikken for de offentlige finanser er derimod af mere principiel karakter. Afstemningskontoen sikrer, at den disponible indkomst for de danske sektorer tilsammen giver den disponible bruttonationalindkomst.

4.4.2 Finansiel og ikke-finansiel privat sektor

Opdelingen af den private sektor i to finansielle sektorer og i en ikke-finansiel privat sektor er foretaget i to trin. For det første er der opstillet konti for de finansielle institutioner og for forsikringsselskaber og pensionskasser hver for sig på grundlag af beretninger og andet materiale jf. ovenfor. For det andet foretages der en residual beregning af den ikke-finansielle private sektor ved at trække de to finansielle sektorer ud af den samlede private sektor.

Den foretagne bearbejdning af det foreliggende materiale har været meget omfattende og har bl.a. indebåret en gennemgribende omperiodisering, fx hvor beretninger ikke har fulgt kalenderåret, eller hvor der er foretaget omlægninger af regnskabsår. Desuden er der foretaget beregning af en række nationalregnskabsstørrelser, som ikke findes tilsvarende i kildematerialet, fx imputerede finansielle tjenester (fra det funktionelle system), imputerede renter af forsikringstekniske reserver, sociale overførsler, faktiske bidrag til sociale sikringsordninger og forøgelse af de aktuarmæssige pensionsreserver, se ordforklaringer bilag 2.

Endelig skal det nævnes, at det anvendte rentebegreb omfatter emissionskurstabene på obligationer, som er fordelt over obligationslånets løbetid i forhold til afdragenes andel af de udstedte obligationers pålydende værdi.

1) Bortset fra selskabslignende foretagender, som er henført til selskabssektoren.

Dette indebærer en forøgelse af renteudgifterne i den offentlige sektor og i andre finansielle institutioner, og en forøgelse af renteindtægterne i alle de sektorer, som ejer obligationerne. Da de obligationsudstedende institutters renteudgifter vedrørende den cirkulerende obligationsmasse afbalanceres med tilsvarende renteindtægter fra pantebreve udstedt af husholdninger og selskaber m.v., indebærer den valgte fremgangsmåde, at disse sektorers renteudgift til de obligationsudstedende institutter indeholder emissionskurstabene, hvad enten lånene er arrangeret som kontantlån, hvor kurstabene er indregnet i renten, eller som obligationslån, hvor debitor får udleveret obligationer, som han selv direkte bærer kurstabet på. I sidstnævnte tilfælde vil kurstabets andel af renteudgifterne blive vist på debitorsektorernes indkomstfordelingskonto.

Der foretages som hovedregel ikke nogen konsolidering ved opstilling af kontiene for de finansielle institutioner og forsikringsselskaber og pensionskasser. En konsolidering af sektorernes konti betyder, at transaktioner, der sker mellem enheder tilhørende samme sektor, fjernes fra både indtægts- og udgiftssiden. Som en undtagelse foretages der i overensstemmelse med ENS en konsolidering af alle genforsikringstransaktioner mellem hjemmehørende forsikringsvirksomheder. Den ikke-finansielle private sektor, som er beregnet residualt, fremstår konsolideret, og ydermere er rentetransaktionerne med andre sektorer beregnet netto. De centrale økonomiske størrelser, der beregnes som saldoposter på de enkelte konti, er ikke påvirket af konsolidering eller nettoberegning af renteindtægter og -udgifter.

Forbruget af fast realkapital er for både de finansielle institutioner og for forsikringsselskaber og pensionskasser beregnet ved opregning ud fra de regnskabsmæssige afskrivninger og følger derfor ikke nationalregnskabsmæssige principper. Disse tal er derfor af midlertidig karakter.

Den ikke-finansielle private sektor fremkommer som nævnt som en residual mellem den samlede private sektor og de to finansielle sektorer. Det er i denne forbindelse væsentligt, at det i det danske nationalregnskab er fundet rimeligt at afgrænse de finansielle sektorer ens i det funktionelle og i det institutionelle system, når man ser bort fra forsikringsselskabernes investeringer i fast ejendom. Det har på dette punkt været nødvendigt at beregne investeringerne både funktionelt (efter bruger) og institutionelt (efter ejer). Det er de institutionelt beregnede investeringer, som indgår ved beregningen af forsikringsselskabssektorens fordringserhvervelse, netto, og dermed også i investeringer og fordringserhvervelse, netto, i den residualberegnede ikke-finansielle private sektor. De funktionelt beregnede investeringer indgår derimod i tabellerne i kapitel 7.

4.4.3 Den ikke-finansielle selskabssektor og husholdningssektoren

Ved opdelingen af den ikke-finansielle private sektor i en selskabssektor og en husholdningssektor bliver forskellen mellem den funktionelle og institutionelle betragtningsmåde åbenbar. Mens det ved de førstnævnte opdelinger ikke voldte problemer at udlede produktions- og indkomstdannelseskonti fra den funktionelle del af nationalregnskabet, bliver dette et væsentligt problem ved opstillingen af konti for husholdningssektoren og den ikke-finansielle selskabssektor.

Den private ikke-finansielle sektor kan i sig selv betragtes som summen af nationalregnskabets 117 brancher bortset fra finansiel virksomhed, forsikringsvirksomhed og offentlige tjenester dvs. 114 brancher. Den yderligere sektoropdeling følger netop ikke brancheinddelingen her, idet der skal ske en opdeling i institutionelle enhedstyper på tværs af brancher.

Beregning af produktionsværdi, værditilvækst og bruttorestindkomst ved hjælp af branche-sektor fordelingsmatricer

For hver af nationalregnskabets 114 brancher, der tilsammen udgør den ikke-finansielle private sektor, er der foretaget en sektorfordeling af produktionsværdi, rå- og hjælpestoffer, ikke-varetilknyttede indirekte skatter, netto, og lønninger og arbejdsgiverbidrag. Fordelingen er så vidt muligt foretaget i overensstemmelse med den ovenfor beskrevne afgrænsning af husholdnings- og ikke-finansiel selskabssektor.

Der er anvendt to hovedkilder til dannelse af de relevante fordelingsnøgler: momsstatistikken og arbejdsstedsstatistikken, hvoraf sidstnævnte er en registerbaseret lønsumsstatistik. I begge statistikker findes Danmarks Statistiks erhvervsgrupperingskode og ejerformskode tilknyttet registreringsenhederne (momsregistrerede enheder og arbejdssteder).

Både lønsumsstatistikken og momsstatistikken kan umiddelbart aggregeres til brancher, der er ensbenævnte med nationalregnskabets brancher, på grundlag af Danmarks Statistiks erhvervsgrupperingskode.

Der kan altså dannes to fordelingsmatricer med dimensionerne branche/sektor. Fordelingsmatricen, som dannes på grundlag af momsregisterets omsætning, bruges som fordelingsnøgle for produktionsværdier, rå- og hjælpestoffer og ikke-varetilknyttede indirekte skatter og subsidier. Derved vil der for den enkelte branche blive samme forhold mellem produktionsværdi og værditilvækst i den del, der henregnes til selskabssektoren, og den del, der henregnes til husholdningssektoren, men set for økonomien som helhed vil denne metode føre til forskellige relationer i de to sektorer.

Fordelingsmatricen, som fås fra lønsumsstatistikken, bruges som fordelingsnøgle for lønninger og arbejdsgiverbidrag, og bruttorestindkomsten kan beregnes residualt.

Brancher, der behandles specielt

For udvalgte brancher erstattes fordelingerne af produktionsværdi m.v., som er baseret på momsstatistikkens tal, med direkte beregninger, der tager udgangspunkt i nationalregnskabets grundmateriale. Denne fremgangsmåde er valgt, hvor momsstatistikkens tal fordelt efter ejerforholdskoder ikke giver et rimeligt billede af branchens produktion eller omsætning fordelt på ejerformer og sektorer. Dette gør sig klart gældende i brancher, der er helt eller delvist fritaget for moms, eller hvor særlige forhold gør sig gældende. Desuden er der gennemført særlige beregninger for brancher, hvor de statistiske muligheder for at belyse produktion og værditilvækst fordelt på husholdnings- og selskabssektor, har været særligt gode.

Følgende brancher foreligger "specialberegnet": Bygge- og anlægsvirksomhed, engros- og detailhandel, jernbane- og busdrift m.v., turist-, taxi- og fragtvognmænd m.v., forretningsservice, boligbenyttelse, privat undervisning og sundhedsvæsen.

Andre reale transaktioner

Faste bruttoinvesteringer og lagerforøgelser findes branchefordelt i den funktionelle del af nationalregnskabet. Ved at kæde disse oplysninger sammen med branche-/sektormatricer for BFI, produktionsværdi og rå- og hjælpestoffer er bruttoinvesteringer og lagerforøgelser fordelt på husholdnings- og selskabssektor.

Der er endvidere foretaget en fordeling af den ikke-finansielle sektors forbrug af fast realkapital på husholdnings- og selskabssektoren. Udgangspunktet har været investeringernes fordeling på brancher i de såkaldte investeringsmatricer, og forbruget af fast realkapital er fordelt på sektorer proportionalt med fordelingen af de siden 1966 kummulerede investeringer. For boligbenyttelse er der dog foretaget beregning på grundlag af boligbestandens fordeling på ejerformer.

Opgørelsen af forbruget af fast realkapital har en anden karakter end det øvrige nationalregnskab, da tallene ikke i samme grad er knyttet til primærstatistik, som de øvrige nationalregnskabstal.

Omfordelende transaktioner i relation til det offentlige og forsikringsselskaber m.v.

For hver af disse transaktioner er der foretaget en vurdering af ordningernes karakter. Det har været muligt at henføre en del transaktioner direkte til enten selskabs- eller husholdningssektor. Fx kan imputerede renter af forsikringstekniske reserver kun være indkomst i husholdningssektoren, og bidrag til sociale sikringsordninger kan pr. definition kun være udgift for husholdningssektoren (dette gælder også arbejdsgiverens bidrag til den slags ordninger, idet disse beløb er ført som indtægt i husholdningssektoren som en del af lønninger og arbejdsgiverbidrag).

I andre tilfælde har der været foretaget en fordeling af transaktionerne på husholdnings- og selskabssektor i særlige beregningssystemer, som har støttet sig på detaljerede oplysninger om ordningernes karakter.

Renter og udbytter

Fra 1981-1988 er tallene for renter og udbytter reviderede for både den ikke-finansielle selskabssektor og husholdningssektoren. Den hidtidige beregningsmetode er beskrevet i "Nationalregnskabsstatistik 1989". Renter og udbytter i den ikke-finansielle selskabssektor og husholdningssektoren opgøres nu kun netto. Husholdningssektorens nettorenter beregnes først, hvorefter den ikke-finansielle selskabssektors nettorenter opgøres residualt som forskellen mellem nettorenter i den ikke-finansielle private sektor og husholdningssektoren.

Kilderne til beregningen af renter og udbytter i husholdningssaektoren er skattestatistikken og Finanstilsynets beretning, suppleret med skøn dels over de renter og udbytter, der stammer fra husholdningernes kapitalpensionsdepoter i banker og sparekasser, og dels over lønmodtagerorganisationers og private ikke-udbyttegivende institutioners renter og udbytter. De udtrækningsgevinster, emissionskurstab og imputerede renter af forsikringstekniske reserver, der skal henføres til husholdningssektoren, fastlægges i forbindelse med opgørelsen af den finansielle sektor, jf. afsnit 4.4.2.

TABEL 4.1 – 4.5 OFFENTLIGE SEKTOR 1973-1990

	1973	1974	1975	1976	1977	1978	1979	1980	1981
	MIO. KR.								
TABEL 4.1 PRODUKTIONSKONTO									
1 PRODUKTIONSVÆRDI I BASISPRISER	38774	47606	56030	63707	70825	80684	91801	105241	119965
2 RÅ- OG HJÆLPESTOFFER	12178	14898	17117	18904	20531	23967	27276	32348	36293
3 BRUTTOVÆRDITILVÆKST I BASISPRISER (1 MINUS 2)	26596	32708	38913	44803	50294	56717	64525	72893	83672
4 FORBRUG AF FAST REALKAPITAL	939	1221	1450	1652	1890	1986	2510	2925	3261
5 NETTOVÆRDITILVÆKST I BASISPRISER (3 MINUS 4)	25657	31487	37463	43151	48404	54731	62015	69968	80411
TABEL 4.2 KONTO FOR INDKOMSTDANNELSEN									
1 BRUTTOVÆRDITILVÆKST I BASISPRISER	26596	32708	38913	44803	50294	56717	64525	72893	83672
2 IKKE VARETILKNYTTEDE INDIREKTE SKATTER	161	204	230	242	268	340	365	453	461
3 IKKE VARETILKNYTTEDE SUBSIDIER	.	.	.	.	.	.	.	.	.
4 IMPUTEREDE FINANSIELLE TJENESTER	.	.	.	.	.	.	.	.	.
5 BRUTTOFAKTORINDKOMST (1 MINUS 2+3 MINUS 4)	26435	32504	38683	44561	50026	56377	64160	72440	83211
6 LØNNINGER OG ARBEJDSGIVERBIDRAG	25496	31283	37233	42909	48136	54391	61650	69515	79950
7 BRUTTORESTINDKOMST (5 MINUS 6)	939	1221	1450	1652	1890	1986	2510	2925	3261
8 FORBRUG AF FAST REALKAPITAL	939	1221	1450	1652	1890	1986	2510	2925	3261
9 NETTORESTINDKOMST (7 MINUS 8)	0	0	0	0	0	0	0	0	0
TABEL 4.3 KONTO FOR INDKOMSTFORDELINGEN									
1 BRUTTORESTINDKOMST	939	1221	1450	1652	1890	1986	2510	2925	3261
2 RENTER OG UDBYTTER	3617	3820	5430	7135	7971	9735	11365	15119	16810
HERAF FORDELTE UDTRÆKNINGSGEVINSTER	100	113	129	165	236	341	619	917	1002
3 SKADESERSTATNINGER	25	32	36	34	43	55	60	78	104
4 INDIREKTE SKATTER	29115	30832	33562	40678	47872	56619	65759	69591	75070
5 DIREKTE SKATTER	42414	53379	54299	61863	66949	76027	85804	96343	105058
6 FAKTISKE BIDRAG TIL SOCIALE SIKRINGSORDNINGER	1485	1156	1252	1439	1676	1887	2467	3168	4127
7 IMPUTEREDE BIDRAG TIL SIKRINGSORDNINGER	1480	1800	2115	2354	2640	2956	3243	3794	4347
8 INTERNATIONALT SAMARBEJDE	2257	2213	2445	3574	4691	5901	5953	5147	4722
9 ANDRE LØBENDE OVERFØRSLER	472	555	655	758	1200	1416	1467	1737	2080
10 I ALT BRUTTOINDTÆGTER (1-9)	81804	95008	101244	119487	134932	156582	178628	197902	215579
11 RENTER OG UDBYTTER	2194	2390	2631	3410	5210	6855	12120	14747	21541
HERAF FORDELTE EMISSIONSKURSTAB	216	236	242	257	464	1091	2155	2596	3753
12 SKADESFORSIKRINGSPRÆMIER, NETTO	25	32	36	34	43	55	60	78	104
13 SUBSIDIER	5376	6857	6017	7444	8917	10359	11184	11794	12404
14 SOCIALE OVERFØRSLER	18452	22437	28933	32984	38417	45236	51891	60336	70230
15 INTERNATIONALT SAMARBEJDE	1612	1778	2300	2915	3728	4182	5521	6046	6514
16 ANDRE LØBENDE OVERFØRSLER	845	960	1025	1196	1399	1576	1920	2359	2706
17 I ALT BRUTTOUDGIFTER (11-16)	28504	34454	40942	47983	57714	68263	82696	95360	113499
18 DISPONIBEL BRUTTOINDKOMST (10 MINUS 17)	53300	60554	60302	71504	77218	88319	95932	102542	102080
19 FORBRUG AF FAST REALKAPITAL	939	1221	1450	1652	1890	1986	2510	2925	3261
20 DISPONIBEL NETTOINDKOMST (18 MINUS 19)	52361	59333	58852	69852	75328	86333	93422	99617	98819
TABEL 4.4 INDKOMSTANVENDELSESKONTO									
1 DISPONIBEL BRUTTOINDKOMST	53300	60554	60302	71504	77218	88319	95932	102542	102080
2 KOLLEKTIVT KONSUM	36808	45254	53182	60627	66999	76308	86775	99734	113215
3 BRUTTOOPSPARING (1 MINUS 2)	16492	15300	7120	10877	10219	12011	9157	2808	-11135
4 FORBRUG AF FAST REALKAPITAL	939	1221	1450	1652	1890	1986	2510	2925	3261
5 NETTOOPSPARING (3 MINUS 4)	15553	14079	5670	9225	8329	10025	6647	-117	-14396
TABEL 4.5 KAPITALKONTO									
1 BRUTTOOPSPARING	16492	15300	7120	10877	10219	12011	9157	2808	-11135
2 KAPITALSKATTER	273	295	336	417	522	624	653	1002	812
3 ANDRE KAPITALOVERFØRSLER	366	506	686	819	1162	1188	1352	1605	1538
4 I ALT BRUTTOOPSPARING OG KAPITALOVERFØRSLER (1-3)	17131	16101	8142	12113	11903	13823	11162	5415	-8785
5 FASTE BRUTTOINVESTERINGER	6449	7328	8106	9043	10351	11645	13612	12883	12150
6 LAGERFORØGELSER	75	265	310	292	133	-362	-389	75	99
7 KØB AF JORD OG RETTIGHEDER, NETTO	-70	330	-10	-54	-406	-357	-495	-288	21
8 INVESTERINGSTILSKUD	537	675	962	1416	1463	1493	1520	1769	3422
9 ANDRE KAPITALOVERFØRSLER	1100	1410	1700	2057	1984	2518	2766	3207	3650
10 FORDRINGSERHVERVELSE, NETTO (4 MINUS (5-9))	9040	6093	-2926	-641	-1622	-1114	-5852	-12231	-28127

GENERAL GOVERNMENT SECTOR. 1973-1990 TABLE 4.1 - 4.5

1982	1983	1984	1985	1986	1987	1988	1989*	1990*		
MIO. KR.										
									PRODUCTION ACCOUNT	TABLE 4.1
139166	149265	158768	168887	174715	192846	206737	216283	222378	GROSS OUTPUT OF GOODS AND SERVICES AT BASIC PRICES	1
41049	43519	48835	52797	53934	59875	63141	66201	68367	INTERMEDIATE CONSUMPTION	2
98117	105746	109933	116090	120781	132971	143596	150082	154011	GROSS VALUE ADDED AT BASIC PRICES (1 MINUS 2)	3
3734	4027	4328	4948	5412	5997	6420	7025	7260	CONSUMPTION OF FIXED CAPITAL	4
94383	101719	105605	111142	115369	126974	137176	143057	146751	NET VALUE ADDED AT BASIC PRICES (3 MINUS 4)	5
									GENERATION OF INCOME ACCOUNT	TABLE 4.2
98117	105746	109933	116090	120781	132971	143596	150082	154011	GROSS VALUE ADDED AT BASIC PRICES	1
530	536	755	860	971	1201	829	838	808	INDIRECT TAXES NOT LINKED TO PRODUCTS	2
.	.	.	.	.	.	.	.	.	SUBSIDIES NOT LINKED TO PRODUCTS	3
.	.	.	.	.	.	.	.	.	IMPUTED OUTPUT OF BANK SERVICES	4
97587	105210	109178	115230	119810	131770	142767	149244	153203	GROSS VALUE ADDED AT FACTOR PRICES (1 MINUS 2+3 MINUS 4)	5
93853	101183	104850	110282	114398	125773	136347	142219	145943	COMPENSATION OF EMPLOYEES	6
3734	4027	4328	4948	5412	5997	6420	7025	7260	GROSS OPERATING SURPLUS (5 MINUS 6)	7
3734	4027	4328	4948	5412	5997	6420	7025	7260	CONSUMPTION OF FIXED CAPITAL	8
0	0	0	0	0	0	0	0	0	NET OPERATING SURPLUS (7 MINUS 8)	9
									DISTRIBUTION OF INCOME ACCOUNT	TABLE 4.3
3734	4027	4328	4948	5412	5997	6420	7025	7260	GROSS OPERATING SURPLUS	1
18966	23041	28479	30240	32654	31369	34127	37757	38654	PROPERTY AND ENTREPRENEURIAL INCOME	2
1115	1885	2038	2224	2170	2123	2284	2088	2098	OF WHICH DISCOUNTING ON BONDS	
138	155	172	173	146	169	183	175	182	ACCIDENT INSURANCE CLAIMS	3
82040	91426	102228	112913	130879	135974	139552	139501	140590	INDIRECT TAXES	4
118035	136551	155156	175661	195466	208943	226248	235406	233860	DIRECT TAXES	5
6017	9377	10688	11749	10619	13798	10228	10843	12341	ACTUAL SOCIAL CONTRIBUTIONS	6
5032	5446	5725	5989	6281	7060	7669	8236	8535	IMPUTED SOCIAL CONTRIBUTIONS	7
5262	6188	8363	7638	9146	10741	10395	9430	9997	CURRENT INTERNATIONAL CO-OPERATION	8
2392	2671	2821	3136	3411	3683	4588	4335	4975	CURRENT TRANSFERS N.E.C.	9
241616	278882	317960	352447	394014	417734	439410	452708	456394	TOTAL RESOURCES (1-9)	10
27894	41306	54149	60639	53692	57746	58305	57464	58348	PROPERTY AND ENTREPRENEURIAL INCOME	11
4081	9773	10230	10382	9972	8835	9457	8147	6450	OF WHICH DISCOUNTING ON BONDS	
138	155	172	173	146	169	183	175	182	NET ACCIDENT INSURANCE PREMIUMS	12
14985	16756	18621	18358	20060	22011	25340	26270	27373	SUBSIDIES	13
80508	87444	92719	96807	99348	109195	121390	133270	139478	SOCIAL BENEFITS	14
8019	9039	10070	11548	13958	14673	16576	17388	16599	CURRENT INTERNATIONAL CO-OPERATION	15
4099	4186	4012	4056	4429	4934	6119	7726	8539	CURRENT TRANSFERS N.E.C.	16
135643	158886	179743	191581	196633	208728	227913	242293	250519	TOTAL USES (11-16)	17
105973	119996	138217	160866	197381	209006	211497	210415	205875	GROSS DISPOSABLE INCOME (10 MINUS 17)	18
3734	4027	4328	4948	5412	5997	6420	7025	7260	CONSUMPTION OF FIXED CAPITAL	19
102239	115969	133889	155918	191969	203009	205077	203390	198615	NET DISPOSABLE INCOME (18 MINUS 19)	20
									USE OF INCOME ACCOUNT	TABLE 4.4
105973	119996	138217	160866	197381	209006	211497	210415	205875	GROSS DISPOSABLE INCOME	1
131098	140544	146176	155481	159359	176214	188487	196536	201237	GENERAL GOVERNMENT FINAL CONSUMPTION EXPENDITURE	2
-25125	-20548	-7959	5385	38022	32792	23010	13879	4638	GROSS SAVING (1 MINUS 2)	3
3734	4027	4328	4948	5412	5997	6420	7025	7260	CONSUMPTION OF FIXED CAPITAL	4
-28859	-24575	-12287	437	32610	26795	16590	6854	-2622	NET SAVING (3 MINUS 4)	5
									CAPITAL ACCOUNT	TABLE 4.5
-25125	-20548	-7959	5385	38022	32792	23010	13879	4638	GROSS SAVING	1
860	972	1114	1418	1660	2242	2095	2062	2197	CAPITAL TAXES	2
1666	1963	2056	2042	704	768	709	654	2616	CAPITAL TRANSFERS N.E.C.	3
-22599	-17613	-4789	8845	40386	35802	25814	16595	9451	TOTAL GROSS SAVING AND CAPITAL TRANSFERS (1-3)	4
12104	10905	11845	14064	13869	15531	16836	16618	16319	GROSS FIXED CAPITAL FORMATION	5
989	1182	-74	514	-740	-782	-844	-534	413	CHANGE IN STOCKS	6
-10	-502	-801	-1212	-2352	-2248	-2369	-2925	-2957	NET PURCHASE OF LAND AND INTANGIBLE ASSETS	7
2864	2925	1826	1881	1385	1108	1441	1392	1397	INVESTMENT GRANTS	8
3882	4803	5578	6042	5564	5255	6408	6237	5357	CAPITAL TRANSFERS N.E.C.	9
-42428	-36926	-23163	-12444	22660	16888	4342	-4193	-11078	NET LENDING (4 MINUS (5-9))	10

TABEL 4.6 – 4.10 PRIVATE SEKTOR 1973-1990

	1973	1974	1975	1976	1977	1978	1979	1980	1981
	MIO. KR.								
TABEL 4.6 PRODUKTIONSKONTO									
1 PRODUKTIONSVÆRDI I BASISPRISER	245332	283555	303295	352611	388236	423350	470810	518333	568859
2 RÅ- OG HJÆLPESTOFFER	116173	140325	145470	171490	188989	204418	231642	264898	298125
3 BRUTTOVÆRDITILVÆKST I BASISPRISER (1 MINUS 2)	129159	143229	157825	181122	199247	218931	239168	253435	270734
4 FORBRUG AF FAST REALKAPITAL	11230	14158	16409	18607	21125	24136	26860	30745	34739
5 NETTOVÆRDITILVÆKST I BASISPRISER (3 MINUS 4)	117929	129071	141416	162515	178122	194795	212308	222690	235995
TABEL 4.7 KONTO FOR INDKOMSTDANNELSEN									
1 BRUTTOVÆRDITILVÆKST I BASISPRISER	129159	143229	157825	181122	199247	218931	239168	253435	270734
2 IKKE VARETILKNYTTEDE INDIREKTE SKATTER	3094	3770	4127	4364	4703	5500	6136	6345	6463
3 IKKE VARETILKNYTTEDE SUBSIDIER	1583	3593	2959	3968	3527	4167	4993	6288	7443
4 IMPUTEREDE FINANSIELLE TJENESTER	4979	5903	6626	7167	7895	8918	9868	9830	9805
5 BRUTTOFAKTORINDKOMST (1 MINUS 2+3 MINUS 4)	122668	137149	150030	173559	190176	208680	228157	243549	261908
6 LØNNINGER OG ARBEJDSGIVERBIDRAG	66822	77811	85509	97551	107679	118410	131480	143207	150106
7 BRUTTORESTINDKOMST (5 MINUS 6)	55846	59338	64521	76009	82497	90269	96677	100342	111802
8 FORBRUG AF FAST REALKAPITAL	11230	14158	16409	18607	21125	24136	26860	30745	34739
9 NETTORESTINDKOMST (7 MINUS 8)	44616	45180	48112	57402	61372	66133	69817	69597	77063
TABEL 4.8 KONTO FOR INDKOMSTFORDELINGEN									
1 BRUTTORESTINDKOMST	55846	59338	64521	76009	82497	90269	96677	100342	111802
2 LØNNINGER OG ARBEJDSGIVERBIDRAG	92301	109166	122813	140541	155896	172903	193230	212860	230213
3 RENTER OG UDBYTTER	2940	3734	3732	4405	6324	8287	14184	18169	25272
4 SKADESFORSIKRINGSPRÆMIER, NETTO	2344	2705	3108	3619	4370	5183	6111	7034	8260
5 SKADESERSTATNINGER	2319	2673	3072	3585	4327	5128	6051	6956	8156
6 SOCIALE OVERFØRSLER	18452	22437	28933	32984	38417	45236	51891	60336	70230
7 ANDRE LØBENDE OVERFØRSLER	1219	1295	1494	1659	2050	2232	1445	2888	2247
8 I ALT BRUTTOINDTÆGTER (1-7)	175481	201348	227673	262801	293881	329239	369589	408585	456180
9 RENTER OG UDBYTTER	5252	6563	8184	10348	12259	15615	20169	27638	33468
10 SKADESFORSIKRINGSPRÆMIER, NETTO	2319	2673	3072	3585	4327	5128	6051	6956	8156
11 SKADESERSTATNINGER	2344	2705	3108	3619	4370	5183	6111	7034	8260
12 DIREKTE SKATTER	42414	53379	54299	61863	66949	76027	85804	96343	105058
13 FAKTISKE BIDRAG TIL SOCIALE SIKRINGSORDNINGER	1485	1156	1252	1439	1676	1887	2467	3168	4127
14 IMPUTEREDE BIDRAG TIL SIKRINGSORDNINGER	1480	1800	2115	2354	2640	2956	3243	3794	4347
15 ANDRE LØBENDE OVERFØRSLER	734	671	822	797	1362	1585	1547	2015	2530
16 I ALT BRUTTOUDGIFTER (9-15)	56028	68947	72852	84005	93583	108381	125392	146948	165946
17 DISPONIBEL BRUTTOINDKOMST (8 MINUS 16)	119453	132401	154821	178796	200298	220858	244197	261637	290234
18 FORBRUG AF FAST REALKAPITAL	11230	14158	16409	18607	21125	24136	26860	30745	34739
19 DISPONIBEL NETTOINDKOMST (17 MINUS 18)	108223	118243	138412	160189	179173	196722	217337	230892	255495
TABEL 4.9 INDKOMSTANVENDELSESKONTO									
1 DISPONIBEL BRUTTOINDKOMST	119453	132401	154821	178796	200298	220858	244197	261637	290234
2 FORØGELSE AF DE AKTUARMÆSSIGE PENSIONSRESERVER	–	–	–	–	–	–	–	–	–
3 PRIVAT KONSUM	94202	105224	119942	142133	158900	174890	195814	208814	228566
4 BRUTTOOPSPARING (1-2 MINUS 3)	25251	27178	34879	36664	41398	45968	48384	52823	61668
5 FORBRUG AF FAST REALKAPITAL	11230	14158	16409	18607	21125	24136	26860	30745	34739
6 NETTOOPSPARING (4 MINUS 5)	14021	13020	18470	18057	20273	21832	21524	22078	26929
TABEL 4.10 KAPITALKONTO									
1 BRUTTOOPSPARING	25251	27178	34879	36664	41398	45968	48384	52823	61668
2 INVESTERINGSTILSKUD	241	292	594	1028	1034	984	785	1026	2583
3 ANDRE KAPITALOVERFØRSLER	1190	1536	1799	2264	2172	2693	3041	3540	4016
4 I ALT BRUTTOOPSPARING OG KAPITALOVERFØRSLER (1-3)	26682	29006	37272	39956	44604	49645	52210	57389	68267
5 FASTE BRUTTOINVESTERINGER	36359	39133	37482	48635	51309	55850	58859	57429	51667
6 LAGERFORØGELSER	2257	2100	-734	2277	2044	-162	1966	-1200	-899
7 KØB AF JORD OG RETTIGHEDER, NETTO	70	-330	10	54	406	357	495	288	-21
8 KAPITALSKATTER	273	295	336	417	522	624	653	1002	812
9 ANDRE KAPITALOVERFØRSLER	468	602	791	968	1210	1308	1520	1862	1988
10 FORDRINGSERHVERVELSE, NETTO (4 MINUS (5-9))	-12746	-12795	-612	-12395	-10887	-8332	-11283	-1992	14720

PRIVATE SECTOR 1973-1990 TABLE 4.6 – 4.10

1982	1983	1984	1985	1986	1987	1988	1989*	1990*		
MIO. KR.										
									PRODUCTION ACCOUNT TABLE 4.6	
643289	699144	788167	861236	906741	932770	962906	1028617	1067260	GROSS OUTPUT OF GOODS AND SERVICES AT BASIC PRICES	1
336169	359663	404471	442478	450523	456414	470388	500554	515668	INTERMEDIATE CONSUMPTION	2
307119	339481	383696	418758	456218	476356	492519	528063	551592	GROSS VALUE ADDED AT BASIC PRICES (1 MINUS 2)	3
38866	42873	45872	49852	52188	55603	58380	62175	66140	CONSUMPTION OF FIXED CAPITAL	4
268253	296608	337824	368906	404030	420753	434139	465888	485452	NET VALUE ADDED AT BASIC PRICES (3 MINUS 4)	5
									GENERATION OF INCOME ACCOUNT TABLE 4.7	
307119	339481	383696	418758	456218	476356	492519	528063	551592	GROSS VALUE ADDED AT BASIC PRICES	1
6480	6153	6917	8471	8778	11372	11997	12179	12743	INDIRECT TAXES NOT LINKED TO PRODUCTS	2
9439	10369	10940	11503	11276	11721	15769	17235	17821	SUBSIDIES NOT LINKED TO PRODUCTS	3
10253	11037	15220	16504	22850	22530	21215	25794	23076	IMPUTED OUTPUT OF BANK SERVICES	4
299825	332660	372499	405287	435866	454175	475076	507326	533594	GROSS VALUE ADDED AT FACTOR PRICES (1 MINUS 2+3 MINUS 4)	5
166091	182170	201245	220559	241832	263118	270759	279166	288396	COMPENSATION OF EMPLOYEES	6
133735	150490	171254	184728	194034	191057	204317	228159	245198	GROSS OPERATING SURPLUS (5 MINUS 6)	7
38866	42873	45872	49852	52188	55603	58380	62175	66140	CONSUMPTION OF FIXED CAPITAL	8
94869	107617	125382	134876	141846	135454	145937	165984	179058	NET OPERATING SURPLUS (7 MINUS 8)	9
									DISTRIBUTION OF INCOME ACCOUNT TABLE 4.8	
133735	150490	171254	184728	194034	191057	204317	228159	245198	GROSS OPERATING SURPLUS	1
260147	283615	306309	331116	356440	389186	407367	421646	434633	COMPENSATION OF EMPLOYEES	2
29635	42022	56349	66594	66118	64934	70311	78442	87765	PROPERTY AND ENTREPRENEURIAL INCOME	3
9271	9859	10868	12040	12153	13413	14297	13687	14245	NET ACCIDENT INSURANCE PREMIUMS	4
9133	9704	10696	11867	12007	13243	14114	13512	14062	ACCIDENT INSURANCE CLAIMS	5
80508	87444	92719	96807	99348	109195	121390	133270	139478	SOCIAL BENEFITS	6
3219	2710	3646	3677	4091	4650	5827	7416	8758	CURRENT TRANSFERS N.E.C.	7
525647	585844	651841	706829	744191	785678	837623	896133	944138	TOTAL RESOURCES (1-7)	8
38847	42625	54831	62366	67697	66749	74745	90883	102736	PROPERTY AND ENTREPRENEURIAL INCOME	9
9133	9704	10696	11867	12007	13243	14114	13512	14062	NET ACCIDENT INSURANCE PREMIUMS	10
9271	9859	10868	12040	12153	13413	14297	13687	14245	ACCIDENT INSURANCE CLAIMS	11
118035	136551	155156	175661	195466	208943	226248	235406	233860	DIRECT TAXES	12
6017	9377	10688	11749	10619	13798	10228	10843	12341	ACTUAL SOCIAL CONTRIBUTIONS	13
5032	5446	5725	5989	6281	7060	7669	8236	8535	IMPUTED SOCIAL CONTRIBUTIONS	14
2517	3268	2825	4151	5019	5142	5883	5671	6666	CURRENT TRANSFERS N.E.C.	15
188852	216830	250789	283823	309242	328348	353184	378238	392445	TOTAL USES (9-15)	16
336795	369014	401051	423006	434949	457330	484439	517895	551693	GROSS DISPOSABLE INCOME (8 MINUS 16)	17
38866	42873	45872	49852	52188	55603	58380	62175	66140	CONSUMPTION OF FIXED CAPITAL	18
297929	326141	355179	373154	382761	401727	426059	455720	485553	NET DISPOSABLE INCOME (17 MINUS 18)	19
									USE OF INCOME ACCOUNT TABLE 4.9	
336795	369014	401051	423006	434949	457330	484439	517895	551693	GROSS DISPOSABLE INCOME	1
–	–	–	–	–	–	–	–	–	CHANGE IN THE ACTUARIAL RESERVES FOR PENSIONS	2
255639	279963	307889	337215	366747	377878	388806	406586	417098	PRIVATE FINAL CONSUMPTION EXPENDITURE	3
81156	89051	93162	85791	68202	79452	95632	111309	134596	GROSS SAVING (1-2 MINUS 3)	4
38866	42873	45872	49852	52188	55603	58380	62175	66140	CONSUMPTION OF FIXED CAPITAL	5
42290	46178	47290	35939	16014	23849	37252	49134	68456	NET SAVING (4 MINUS 5)	6
									CAPITAL ACCOUNT TABLE 4.10	
81156	89051	93162	85791	68202	79452	95632	111309	134596	GROSS SAVING	1
1889	2065	947	1078	724	990	1315	1317	1321	INVESTMENT GRANTS	2
4366	5298	6368	6537	5963	5854	6935	7739	5905	CAPITAL TRANSFERS N.E.C.	3
87411	96414	100477	93406	74889	86296	103882	120365	141822	TOTAL GROSS SAVING AND CAPITAL TRANSFERS (1-3)	4
62510	71144	85407	101128	124501	122452	115390	120573	125461	GROSS FIXED CAPITAL FORMATION	5
131	-1369	6926	4584	5756	-4293	-644	4034	-1913	CHANGE IN STOCKS	6
10	502	801	1212	2352	2248	2369	2925	2957	NET PURCHASE OF LAND AND INTANGIBLE ASSETS	7
860	972	1114	1418	1660	2242	2095	2062	2197	CAPITAL TAXES	8
1887	2469	2196	2409	1186	873	1116	970	2581	CAPITAL TRANSFERS N.E.C.	9
22013	22695	4034	-17344	-60566	-37226	-16443	-10199	10538	NET LENDING (4 MINUS (5-9))	10

TABEL 4.11 – 4.15 FINANSIELLE INSTITUTIONER, I ALT 1973-1990

	1973	1974	1975	1976	1977	1978	1979	1980	1981
	MIO. KR.								
TABEL 4.11 PRODUKTIONSKONTO									
1 PRODUKTIONSVÆRDI I BASISPRISER	5924	7011	7837	8681	9493	10877	11914	12259	12199
2 RÅ- OG HJÆLPESTOFFER	1196	1427	1579	1830	2112	2529	2991	3436	3874
3 BRUTTOVÆRDITILVÆKST I BASISPRISER (1 MINUS 2)	4728	5583	6258	6851	7381	8349	8923	8823	8325
4 FORBRUG AF FAST REALKAPITAL	93	133	197	228	295	407	456	466	494
5 NETTOVÆRDITILVÆKST I BASISPRISER (3 MINUS 4)	4635	5450	6061	6623	7086	7942	8467	8357	7831
TABEL 4.12 KONTO FOR INDKOMSTDANNELSEN									
1 BRUTTOVÆRDITILVÆKST I BASISPRISER	4728	5583	6258	6851	7381	8349	8923	8823	8325
2 IKKE VARETILKNYTTEDE INDIREKTE SKATTER	43	48	54	56	58	63	71	77	82
3 IKKE VARETILKNYTTEDE SUBSIDIER	1	1	1	1	1	3	5	5	8
4 IMPUTEREDE FINANSIELLE TJENESTER	4979	5903	6626	7167	7895	8918	9868	9830	9805
5 BRUTTOFAKTORINDKOMST (1 MINUS 2+3 MINUS 4)	-292	-367	-421	-371	-571	-629	-1011	-1079	-1554
6 LØNNINGER OG ARBEJDSGIVERBIDRAG	2401	3042	3757	4018	4499	4995	5915	6710	7584
7 BRUTTORESTINDKOMST (5 MINUS 6)	-2694	-3408	-4179	-4388	-5071	-5624	-6925	-7789	-9138
8 FORBRUG AF FAST REALKAPITAL	93	133	197	228	295	407	456	466	494
9 NETTORESTINDKOMST (7 MINUS 8)	-2787	-3541	-4376	-4616	-5366	-6031	-7381	-8255	-9632
TABEL 4.13 KONTO FOR INDKOMSTFORDELINGEN									
1 BRUTTORESTINDKOMST	-2694	-3408	-4179	-4388	-5071	-5624	-6925	-7789	-9138
2 LØNNINGER OG ARBEJDSGIVERBIDRAG	.	.	.	.	.	.	.	.	.
3 RENTER OG UDBYTTER	20469	27919	30829	37780	45799	52366	60950	75664	85754
HERAF FORDELTE UDTRÆKNINGSGEVINSTER	1172	1501	1704	1886	2167	2620	3303	3747	4402
4 SKADESFORSIKRINGSPRÆMIER, NETTO	.	.	.	.	.	.	.	.	.
5 SKADESERSTATNINGER	7	10	11	9	12	15	16	23	33
6 SOCIALE OVERFØRSLER	.	.	.	.	.	.	.	.	.
7 ANDRE LØBENDE OVERFØRSLER	0	0	215	264	303	359	428	504	587
8 I ALT BRUTTOINDTÆGTER (1-7)	17782	24521	26876	33665	41043	47116	54469	68402	77236
9 RENTER OG UDBYTTER	14869	19711	23159	29302	35340	39882	46105	61012	70351
HERAF FORDELTE EMISSIONSKURSTAB	857	1113	1280	1574	1860	2223	2643	3084	3431
UDBYTTER	1069	596	1640	2200	1225	1406	1297	3388	3896
10 SKADESFORSIKRINGSPRÆMIER, NETTO	7	10	11	9	12	15	16	23	33
11 SKADESERSTATNINGER	.	.	.	.	.	.	.	.	.
12 DIREKTE SKATTER	280	462	369	1315	158	643	922	1168	1028
13 FAKTISKE BIDRAG TIL SOCIALE SIKRINGSORDNINGER	.	.	.	.	.	.	.	.	.
14 IMPUTEREDE BIDRAG TIL SIKRINGSORDNINGER	.	.	.	.	.	.	.	.	.
15 ANDRE LØBENDE OVERFØRSLER	8	10	14	3	23	32	38	26	19
16 I ALT BRUTTOUDGIFTER (9-15)	15164	20193	23553	30629	35533	40572	47081	62229	71431
17 DISPONIBEL BRUTTOINDKOMST (8 MINUS 16)	2618	4328	3323	3036	5510	6544	7388	6173	5805
18 FORBRUG AF FAST REALKAPITAL	93	133	197	228	295	407	456	466	494
19 DISPONIBEL NETTOINDKOMST (17 MINUS 18)	2525	4195	3126	2808	5215	6137	6932	5707	5311
TABEL 4.14 INDKOMSTANVENDELSESKONTO									
1 DISPONIBEL BRUTTOINDKOMST	2618	4328	3323	3036	5510	6544	7388	6173	5805
2 FORØGELSE AF DE AKTUARMÆSSIGE PENSIONSRESERVER	.	.	.	.	.	.	.	.	.
3 PRIVAT KONSUM	.	.	.	.	.	.	.	.	.
4 BRUTTOOPSPARING (1-2 MINUS 3)	2618	4328	3323	3036	5510	6544	7388	6173	5805
5 FORBRUG AF FAST REALKAPITAL	93	133	197	228	295	407	456	466	494
6 NETTOOPSPARING (4 MINUS 5)	2525	4195	3126	2808	5215	6137	6932	5707	5311
TABEL 4.15 KAPITALKONTO									
1 BRUTTOOPSPARING	2618	4328	3323	3036	5510	6544	7388	6173	5805
2 INVESTERINGSTILSKUD	-	-	-	-	-	-	-	-	-
3 ANDRE KAPITALOVERFØRSLER	-	-	-	-	-	-	-	-	-
4 I ALT BRUTTOOPSPARING OG KAPITALOVERFØRSLER (1-3)	2618	4328	3323	3036	5510	6544	7388	6173	5805
5 FASTE BRUTTOINVESTERINGER	681	773	951	712	878	1184	1377	1715	1628
6 LAGERFORØGELSER	-	-	-	-	-	-	-	-	-
7 KØB AF JORD OG RETTIGHEDER, NETTO	-	-	-	-	-	-	-	-	-
8 KAPITALSKATTER	-	-	-	-	-	-	-	-	-
9 ANDRE KAPITALOVERFØRSLER	24	10	21	16	11	9	11	7	6
10 FORDRINGSERHVERVELSE, NETTO (4 MINUS (5-9))	1913	3545	2351	2308	4621	5351	6000	4451	4171

CREDIT INSTITUTIONS. TOTAL 1973-1990 — TABLE 4.11 - 4.15

1982	1983	1984	1985	1986	1987	1988	1989*	1990*		
MIO. KR.										
									PRODUCTION ACCOUNT — TABLE 4.11	
13332	14624	19253	21383	28401	28437	28129	32629	30916	GROSS OUTPUT OF GOODS AND SERVICES AT BASIC PRICES	1
4307	5041	5695	6727	8051	9969	10576	11396	12171	INTERMEDIATE CONSUMPTION	2
9025	9582	13558	14656	20350	18468	17553	21233	18745	GROSS VALUE ADDED AT BASIC PRICES (1 MINUS 2)	3
639	934	871	1235	1075	1334	1473	1923	1560	CONSUMPTION OF FIXED CAPITAL	4
8386	8648	12687	13421	19275	17134	16080	19310	17185	NET VALUE ADDED AT BASIC PRICES (3 MINUS 4)	5
									GENERATION OF INCOME ACCOUNT — TABLE 4.12	
9025	9582	13558	14656	20350	18468	17553	21233	18745	GROSS VALUE ADDED AT BASIC PRICES	1
69	68	95	147	136	198	960	832	1145	INDIRECT TAXES NOT LINKED TO PRODUCTS	2
12	48	90	81	55	39	180	77	73	SUBSIDIES NOT LINKED TO PRODUCTS	3
10253	11037	15220	16504	22850	22530	21215	25794	23076	IMPUTED OUTPUT OF BANK SERVICES	4
-1285	-1475	-1667	-1914	-2581	-4221	-4442	-5316	-5403	GROSS VALUE ADDED AT FACTOR PRICES (1 MINUS 2+3 MINUS 4)	5
8603	9587	10324	11266	12395	14021	15068	15890	16596	COMPENSATION OF EMPLOYEES	6
-9888	-11062	-11991	-13180	-14976	-18242	-19510	-21206	-21999	GROSS OPERATING SURPLUS (5 MINUS 6)	7
639	934	871	1235	1075	1334	1473	1923	1560	CONSUMPTION OF FIXED CAPITAL	8
-10527	-11996	-12862	-14415	-16051	-19576	-20983	-23129	-23559	NET OPERATING SURPLUS (7 MINUS 8)	9
									DISTRIBUTION OF INCOME ACCOUNT — TABLE 4.13	
-9888	-11062	-11991	-13180	-14976	-18242	-19510	-21206	-21999	GROSS OPERATING SURPLUS	1
.	.	.	.	.	.	.	.	.	COMPENSATION OF EMPLOYEES	2
94676	103405	118909	133340	151478	159425	170768	192669	209809	PROPERTY AND ENTREPRENEURIAL INCOME	3
4543	7228	7547	7737	7734	7124	7602	7165	6887	OF WHICH DISCOUNTING ON BONDS	
.	.	.	.	.	.	.	.	.	NET ACCIDENT INSURANCE PREMIUMS	4
46	52	57	54	43	50	56	53	56	ACCIDENT INSURANCE CLAIMS	5
.	.	.	.	.	.	.	.	.	SOCIAL BENEFITS	6
650	692	740	812	887	997	1092	1232	1308	CURRENT TRANSFERS N.E.C.	7
85484	93087	107715	121026	137432	142230	152406	172748	189174	TOTAL RESOURCES (1-7)	8
79031	83496	95741	107449	118558	126354	140331	161563	179869	PROPERTY AND ENTREPRENEURIAL INCOME	9
3889	4362	4954	5339	5624	6036	6404	6871	7319	OF WHICH DISCOUNTING ON BONDS	
4207	3957	6177	6103	6334	4269	6842	8617	6798	DIVIDENDS AND WITHDRAWALS	
46	52	57	54	43	50	56	53	56	NET ACCIDENT INSURANCE PREMIUMS	10
.	.	.	.	.	.	.	.	.	ACCIDENT INSURANCE CLAIMS	11
901	1326	7234	1551	10938	1456	3178	5462	1732	DIRECT TAXES	12
.	.	.	.	.	.	.	.	.	ACTUAL SOCIAL CONTRIBUTIONS	13
.	.	.	.	.	.	.	.	.	IMPUTED SOCIAL CONTRIBUTIONS	14
7	6	4	8	1	4	5	4	2	CURRENT TRANSFERS N.E.C.	15
79985	84880	103036	109062	129540	127864	143570	167082	181659	TOTAL USES (9-15)	16
5499	8207	4679	11964	7892	14366	8836	5666	7515	GROSS DISPOSABLE INCOME (8 MINUS 16)	17
639	934	871	1235	1075	1334	1473	1923	1560	CONSUMPTION OF FIXED CAPITAL	18
4860	7273	3808	10729	6817	13032	7363	3743	5955	NET DISPOSABLE INCOME (17 MINUS 18)	19
									USE OF INCOME ACCOUNT — TABLE 4.14	
5499	8207	4679	11964	7892	14366	8836	5666	7515	GROSS DISPOSABLE INCOME	1
.	.	.	.	.	.	.	.	.	CHANGE IN THE ACTUARIAL RESERVES FOR PENSIONS	2
.	.	.	.	.	.	.	.	.	PRIVATE FINAL CONSUMPTION EXPENDITURE	3
5499	8207	4679	11964	7892	14366	8836	5666	7515	GROSS SAVING (1-2 MINUS 3)	4
639	934	871	1235	1075	1334	1473	1923	1560	CONSUMPTION OF FIXED CAPITAL	5
4860	7273	3808	10729	6817	13032	7363	3743	5955	NET SAVING (4 MINUS 5)	6
									CAPITAL ACCOUNT — TABLE 4.15	
5499	8207	4679	11964	7892	14366	8836	5666	7515	GROSS SAVING	1
-	-	-	-	-	-	-	-	-	INVESTMENT GRANTS	2
-	-	-	-	-	-	-	-	-	CAPITAL TRANSFERS N.E.C.	3
5499	8207	4679	11964	7892	14366	8836	5666	7515	TOTAL GROSS SAVING AND CAPITAL TRANSFERS (1-3)	4
934	1500	1937	1922	2232	3021	3364	1842	2597	GROSS FIXED CAPITAL FORMATION	5
-	-	-	-	-	-	-	-	-	CHANGE IN STOCKS	6
-	-	-	-	-	-	-	-	-	NET PURCHASE OF LAND AND INTANGIBLE ASSETS	7
-	-	-	-	-	-	-	-	-	CAPITAL TAXES	8
7	11	4	24	1	11	15	8	86	CAPITAL TRANSFERS N.E.C.	9
4558	6696	2738	10018	5659	11334	5457	3816	4832	NET LENDING (4 MINUS (5-9))	10

TABEL 4.16 – 4.20 FINANSIELLE INSTITUTIONER, NATIONALBANKEN 1973-1990

	1973	1974	1975	1976	1977	1978	1979	1980	1981
	MIO. KR.								
TABEL 4.16 PRODUKTIONSKONTO									
1 PRODUKTIONSVÆRDI I BASISPRISER	87	122	159	139	179	160	235	232	222
2 RÅ- OG HJÆLPESTOFFER	14	17	36	42	44	49	80	101	81
3 BRUTTOVÆRDITILVÆKST I BASISPRISER (1 MINUS 2)	73	106	123	97	135	111	155	131	141
4 FORBRUG AF FAST REALKAPITAL	5	7	11	14	18	24	24	22	20
5 NETTOVÆRDITILVÆKST I BASISPRISER (3 MINUS 4)	68	99	112	83	117	87	131	109	121
TABEL 4.17 KONTO FOR INDKOMSTDANNELSEN									
1 BRUTTOVÆRDITILVÆKST I BASISPRISER	73	106	123	97	135	111	155	131	141
2 IKKE VARETILKNYTTEDE INDIREKTE SKATTER	1	1	1	1	1	1	1	2	2
3 IKKE VARETILKNYTTEDE SUBSIDIER	0	0	0	0	0	0	0	0	0
4 IMPUTEREDE FINANSIELLE TJENESTER	87	122	159	139	179	160	235	232	222
5 BRUTTOFAKTORINDKOMST (1 MINUS 2+3 MINUS 4)	-15	-17	-37	-43	-45	-50	-81	-103	-83
6 LØNNINGER OG ARBEJDSGIVERBIDRAG	58	90	107	81	119	95	138	114	124
7 BRUTTORESTINDKOMST (5 MINUS 6)	-73	-107	-144	-124	-165	-145	-220	-217	-207
8 FORBRUG AF FAST REALKAPITAL	5	7	11	14	18	24	24	22	20
9 NETTORESTINDKOMST (7 MINUS 8)	-78	-114	-155	-138	-183	-169	-244	-239	-227
TABEL 4.18 KONTO FOR INDKOMSTFORDELINGEN									
1 BRUTTORESTINDKOMST	-73	-107	-144	-124	-165	-145	-220	-217	-207
2 LØNNINGER OG ARBEJDSGIVERBIDRAG	.	.	.	.	.	.	.	.	.
3 RENTER OG UDBYTTER	1449	2144	1692	2559	2890	3409	3827	5035	5448
HERAF FORDELTE UDIRÆKNINGSGEVINSTER	144	194	128	215	215	207	231	222	213
4 SKADESFORSIKRINGSPRÆMIER, NETTO	.	.	.	.	.	.	.	.	.
5 SKADESERSTATNINGER	0	0	0	0	0	0	0	1	1
6 SOCIALE OVERFØRSLER	.	.	.	.	.	.	.	.	.
7 ANDRE LØBENDE OVERFØRSLER	0	0	0	0	0	0	0	0	0
8 I ALT BRUTTOINDTÆGTER (1-7)	1376	2037	1548	2435	2725	3264	3607	4819	5242
9 RENTER OG UDBYTTER	686	52	859	1637	895	1281	1173	3236	3260
HERAF FORDELTE EMISSIONSKURSTAB	0	0	0	0	0	0	0	0	0
UDBYTTER	614	0	820	1277	0	265	0	1801	2081
10 SKADESFORSIKRINGSPRÆMIER, NETTO	0	0	0	0	0	0	0	1	1
11 SKADESERSTATNINGER	.	.	.	.	.	.	.	.	.
12 DIREKTE SKATTER	0	0	0	0	0	0	0	0	0
13 FAKTISKE BIDRAG TIL SOCIALE SIKRINGSORDNINGER	.	.	.	.	.	.	.	.	.
14 IMPUTEREDE BIDRAG TIL SIKRINGSORDNINGER	.	.	.	.	.	.	.	.	.
15 ANDRE LØBENDE OVERFØRSLER	0	0	0	0	0	0	0	0	0
16 I ALT BRUTTOUDGIFTER (9-15)	686	52	859	1637	895	1281	1173	3237	3261
17 DISPONIBEL BRUTTOINDKOMST (8 MINUS 16)	690	1985	689	798	1830	1983	2434	1582	1981
18 FORBRUG AF FAST REALKAPITAL	5	7	11	14	18	24	24	22	20
19 DISPONIBEL NETTOINDKOMST (17 MINUS 18)	685	1978	678	784	1812	1959	2410	1560	1961
TABEL 4.19 INDKOMSTANVENDELSESKONTO									
1 DISPONIBEL BRUTTOINDKOMST	690	1985	689	798	1830	1983	2434	1582	1981
2 FORØGELSE AF DE AKTUARMÆSSIGE PENSIONSRESERVER	.	.	.	.	.	.	.	.	.
3 PRIVAT KONSUM	.	.	.	.	.	.	.	.	.
4 BRUTTOOPSPARING (1-2 MINUS 3)	690	1985	689	798	1830	1983	2434	1582	1981
5 FORBRUG AF FAST REALKAPITAL	5	7	11	14	18	24	24	22	20
6 NETTOOPSPARING (4 MINUS 5)	685	1978	678	784	1812	1959	2410	1560	1961
TABEL 4.20 KAPITALKONTO									
1 BRUTTOOPSPARING	690	1985	689	798	1830	1983	2434	1582	1981
2 INVESTERINGSTILSKUD	-	-	-	-	-	-	-	-	-
3 ANDRE KAPITALOVERFØRSLER	-	-	-	-	-	-	-	-	-
4 I ALT BRUTTOOPSPARING OG KAPITALOVERFØRSLER (1-3)	690	1985	689	798	1830	1983	2434	1582	1981
5 FASTE BRUTTOINVESTERINGER	30	45	74	64	48	63	21	15	9
6 LAGERFORØGELSER	-	-	-	-	-	-	-	-	-
7 KØB AF JORD OG RETTIGHEDER, NETTO	-	-	-	-	-	-	-	-	-
8 KAPITALSKATTER	-	-	-	-	-	-	-	-	-
9 ANDRE KAPITALOVERFØRSLER	0	0	0	0	0	0	0	0	0
10 FORDRINGSERHVERVELSE, NETTO (4 MINUS (5-9))	660	1940	615	734	1782	1920	2413	1567	1972

CREDIT INSTITUTIONS, CENTRAL BANKING AUTHORITIES 1973-1990 TABLE 4.16 - 4.20

1982	1983	1984	1985	1986	1987	1988	1989*	1990*		
MIO. KR.										
									PRODUCTION ACCOUNT TABLE 4.16	
243	264	268	289	319	342	310	316	354	GROSS OUTPUT OF GOODS AND SERVICES AT BASIC PRICES	1
89	104	124	145	171	169	127	121	160	INTERMEDIATE CONSUMPTION	2
154	160	144	144	148	173	183	195	194	GROSS VALUE ADDED AT BASIC PRICES (1 MINUS 2)	3
25	33	28	37	29	33	31	29	31	CONSUMPTION OF FIXED CAPITAL	4
129	127	116	107	119	140	152	166	163	NET VALUE ADDED AT BASIC PRICES (3 MINUS 4)	5
									GENERATION OF INCOME ACCOUNT TABLE 4.17	
154	160	144	144	148	173	183	195	194	GROSS VALUE ADDED AT BASIC PRICES	1
1	1	1	2	2	2	11	9	13	INDIRECT TAXES NOT LINKED TO PRODUCTS	2
0	1	1	1	1	1	2	1	1	SUBSIDIES NOT LINKED TO PRODUCTS	3
243	264	268	289	319	342	310	316	354	IMPUTED OUTPUT OF BANK SERVICES	4
-90	-104	-124	-146	-172	-170	-136	-129	-172	GROSS VALUE ADDED AT FACTOR PRICES (1 MINUS 2+3 MINUS 4)	5
137	143	142	142	145	170	180	193	193	COMPENSATION OF EMPLOYEES	6
-227	-247	-266	-288	-317	-340	-316	-322	-365	GROSS OPERATING SURPLUS (5 MINUS 6)	7
25	33	28	37	29	33	31	29	31	CONSUMPTION OF FIXED CAPITAL	8
-252	-280	-294	-325	-346	-373	-347	-351	-396	NET OPERATING SURPLUS (7 MINUS 8)	9
									DISTRIBUTION OF INCOME ACCOUNT TABLE 4.18	
-227	-247	-266	-288	-317	-340	-316	-322	-365	GROSS OPERATING SURPLUS	1
.	.	.	.	.	.	.	.	.	COMPENSATION OF EMPLOYEES	2
4754	5123	5458	5981	7042	9048	8426	7978	8047	PROPERTY AND ENTREPRENEURIAL INCOME	3
208	215	206	185	293	281	292	281	273	OF WHICH DISCOUNTING ON BONDS	
.	.	.	.	.	.	.	.	.	NET ACCIDENT INSURANCE PREMIUMS	4
1	1	1	1	1	1	1	1	1	ACCIDENT INSURANCE CLAIMS	5
.	.	.	.	.	.	.	.	.	SOCIAL BENEFITS	6
0	0	0	0	0	0	0	0	0	CURRENT TRANSFERS N.E.C.	7
4528	4877	5193	5694	6726	8709	8111	7657	7683	TOTAL RESOURCES (1-7)	8
2911	2643	4752	4922	5908	4648	6858	7246	5353	PROPERTY AND ENTREPRENEURIAL INCOME	9
0	0	0	0	0	0	0	0	0	OF WHICH DISCOUNTING ON BONDS	
2231	1708	3716	3073	3023	1075	3716	5062	2289	DIVIDENDS AND WITHDRAWALS	
1	1	1	1	1	1	1	1	1	NET ACCIDENT INSURANCE PREMIUMS	10
.	.	.	.	.	.	.	.	.	ACCIDENT INSURANCE CLAIMS	11
0	0	0	0	0	0	0	0	0	DIRECT TAXES	12
.	.	.	.	.	.	.	.	.	ACTUAL SOCIAL CONTRIBUTIONS	13
.	.	.	.	.	.	.	.	.	IMPUTED SOCIAL CONTRIBUTIONS	14
0	0	0	0	0	0	0	0	0	CURRENT TRANSFERS N.E.C.	15
2912	2644	4753	4923	5909	4649	6859	7247	5354	TOTAL USES (9-15)	16
1616	2233	440	771	817	4060	1252	410	2329	GROSS DISPOSABLE INCOME (8 MINUS 16)	17
25	33	28	37	29	33	31	29	31	CONSUMPTION OF FIXED CAPITAL	18
1591	2200	412	734	788	4027	1221	381	2298	NET DISPOSABLE INCOME (17 MINUS 18)	19
									USE OF INCOME ACCOUNT TABLE 4.19	
1616	2233	440	771	817	4060	1252	410	2329	GROSS DISPOSABLE INCOME	1
.	.	.	.	.	.	.	.	.	CHANGE IN THE ACTUARIAL RESERVES FOR PENSIONS	2
.	.	.	.	.	.	.	.	.	PRIVATE FINAL CONSUMPTION EXPENDITURE	3
1616	2233	440	771	817	4060	1252	410	2329	GROSS SAVING (1-2 MINUS 3)	4
25	33	28	37	29	33	31	29	31	CONSUMPTION OF FIXED CAPITAL	5
1591	2200	412	734	788	4027	1221	381	2298	NET SAVING (4 MINUS 5)	6
									CAPITAL ACCOUNT TABLE 4.20	
1616	2233	440	771	817	4060	1252	410	2329	GROSS SAVING	1
-	-	-	-	-	-	-	-	-	INVESTMENT GRANTS	2
-	-	-	-	-	-	-	-	-	CAPITAL TRANSFERS N.E.C.	3
1616	2233	440	771	817	4060	1252	410	2329	TOTAL GROSS SAVING AND CAPITAL TRANSFERS (1-3)	4
6	8	13	16	10	25	22	-27	45	GROSS FIXED CAPITAL FORMATION	5
-	-	-	-	-	-	-	-	-	CHANGE IN STOCKS	6
-	-	-	-	-	-	-	-	-	NET PURCHASE OF LAND AND INTANGIBLE ASSETS	7
-	-	-	-	-	-	-	-	-	CAPITAL TAXES	8
0	0	0	0	0	0	0	0	42	CAPITAL TRANSFERS N.E.C.	9
1610	2225	427	755	807	4035	1230	437	2242	NET LENDING (4 MINUS (5-9))	10

TABEL 4.21 – 4.25 FINANSIELLE INSTITUTIONER, ANDRE MONETÆRE INSTITUTIONER 1973–1990

	1973	1974	1975	1976	1977	1978	1979	1989	1981
	MIO. KR.								
TABEL 4.21 PRODUKTIONSKONTO									
1 PRODUKTIONSVÆRDI I BASISPRISER	5352	6317	7007	7764	8456	9711	10583	10804	10639
2 RÅ- OG HJÆLPESTOFFER	1048	1266	1374	1611	1877	2261	2645	3062	3453
3 BRUTTOVÆRDITILVÆKST I BASISPRISER (1 MINUS 2)	4304	5051	5633	6152	6579	7450	7938	7743	7187
4 FORBRUG AF FAST REALKAPITAL	83	119	175	203	263	364	411	420	446
5 NETTOVÆRDITILVÆKST I BASISPRISER (3 MINUS 4)	4221	4932	5458	5949	6316	7086	7527	7323	6741
TABEL 4.22 KONTO FOR INDKOMSTDANNELSEN									
1 BRUTTOVÆRDITILVÆKST I BASISPRISER	4304	5051	5633	6152	6579	7450	7938	7743	7187
2 IKKE VARETILKNYTTEDE INDIREKTE SKATTER	38	43	48	50	52	57	63	67	71
3 IKKE VARETILKNYTTEDE SUBSIDIER	1	1	1	1	1	3	5	5	7
4 IMPUTEREDE FINANSIELLE TJENESTER	4892	5781	6467	7028	7716	8758	9633	9598	9583
5 BRUTTOFAKTORINDKOMST (1 MINUS 2+3 MINUS 4)	-625	-772	-882	-924	-1188	-1362	-1752	-1917	-2461
6 LØNNINGER OG ARBEJDSGIVERBIDRAG	2154	2722	3366	3623	4043	4527	5337	6080	6866
7 BRUTTORESTINDKOMST (5 MINUS 6)	-2779	-3493	-4247	-4548	-5231	-5889	-7090	-7997	-9326
8 FORBRUG AF FAST REALKAPITAL	83	119	175	203	263	364	411	420	446
9 NETTORESTINDKOMST (7 MINUS 8)	-2862	-3612	-4422	-4751	-5494	-6253	-7501	-8417	-9772
TABEL 4.23 KONTO FOR INDKOMSTFORDELINGEN									
1 BRUTTORESTINDKOMST	-2779	-3493	-4247	-4548	-5231	-5889	-7090	-7997	-9326
2 LØNNINGER OG ARBEJDSGIVERBIDRAG	.	.	.	.	.	.	.	.	.
3 RENTER OG UDBYTTER	9559	13773	14355	17120	21051	23152	26798	35211	40070
HERAF FORDELTE UDTRÆKNINGSGEVINSTER	149	198	346	311	423	634	1032	1227	1645
4 SKADESFORSIKRINGSPRÆMIER, NETTO	.	.	.	.	.	.	.	.	.
5 SKADESERSTATNINGER	6	9	10	8	11	14	14	20	29
6 SOCIALE OVERFØRSLER	.	.	.	.	.	.	.	.	.
7 ANDRE LØBENDE OVERFØRSLER	0	0	215	264	303	359	428	504	587
8 I ALT BRUTTOINDTÆGTER (1-7)	6786	10289	10333	12844	16134	17636	20150	27738	31360
9 RENTER OG UDBYTTER	5241	8359	8393	10714	14129	14880	17319	25746	30281
HERAF FORDELTE EMISSIONSKURSTAB	0	0	0	0	0	0	0	0	0
UDBYTTER	389	512	708	812	1116	1039	1162	1407	1569
10 SKADESFORSIKRINGSPRÆMIER, NETTO	6	9	10	8	11	14	14	20	29
11 SKADESERSTATNINGER	.	.	.	.	.	.	.	.	.
12 DIREKTE SKATTER	280	462	369	1315	158	643	911	1151	990
13 FAKTISKE BIDRAG TIL SOCIALE SIKRINGSORDNINGER	.	.	.	.	.	.	.	.	.
14 IMPUTEREDE BIDRAG TIL SIKRINGSORDNINGER	.	.	.	.	.	.	.	.	.
15 ANDRE LØBENDE OVERFØRSLER	8	10	14	3	22	31	37	25	18
16 I ALT BRUTTOUDGIFTER (9-15)	5535	8840	8786	12040	14320	15568	18281	26942	31318
17 DISPONIBEL BRUTTOINDKOMST (8 MINUS 16)	1251	1449	1547	804	1814	2068	1869	796	42
18 FORBRUG AF FAST REALKAPITAL	83	119	175	203	263	364	411	420	446
19 DISPONIBEL NETTOINDKOMST (17 MINUS 18)	1168	1330	1372	601	1551	1704	1458	376	-404
TABEL 4.24 INDKOMSTANVENDELSESKONTO									
1 DISPONIBEL BRUTTOINDKOMST	1251	1449	1547	804	1814	2068	1869	796	42
2 FORØGELSE AF DE AKTUARMÆSSIGE PENSIONSRESERVER	.	.	.	.	.	.	.	.	.
3 PRIVAT KONSUM	.	.	.	.	.	.	.	.	.
4 BRUTTOOPSPARING (1-2 MINUS 3)	1251	1449	1547	804	1814	2068	1869	796	42
5 FORBRUG AF FAST REALKAPITAL	83	119	175	203	263	364	411	420	446
6 NETTOOPSPARING (4 MINUS 5)	1168	1330	1372	601	1551	1704	1458	376	-404
TABEL 4.25 KAPITALKONTO									
1 BRUTTOOPSPARING	1251	1449	1547	804	1814	2068	1869	796	42
2 INVESTERINGSTILSKUD	-	-	-	-	-	-	-	-	-
3 ANDRE KAPITALOVERFØRSLER	-	-	-	-	-	-	-	-	-
4 I ALT BRUTTOOPSPARING OG KAPITALOVERFØRSLER (1-3)	1251	1449	1547	804	1814	2068	1869	796	42
5 FASTE BRUTTOINVESTERINGER	604	701	807	653	803	1066	1295	1556	1477
6 LAGERFORØGELSER	-	-	-	-	-	-	-	-	-
7 KØB AF JORD OG RETTIGHEDER, NETTO	-	-	-	-	-	-	-	-	-
8 KAPITALSKATTER	-	-	-	-	-	-	-	-	-
9 ANDRE KAPITALOVERFØRSLER	7	5	15	11	10	8	10	7	6
10 FORDRINGSERHVERVELSE, NETTO (4 MINUS (5-9))	640	743	725	140	1001	994	564	-767	-1441

CREDIT INSTITUTIONS, OTHER MONETARY INSTITUTIONS 1973-1990 TABLE 4.21 - 4.25

1982	1983	1984	1985	1986	1987	1988	1989*	1990*		
MIO. KR.										
									PRODUCTION ACCOUNT	TABLE 4.21
11616	12509	17096	18887	25105	24970	24688	28311	25895	GROSS OUTPUT OF GOODS AND SERVICES AT BASIC PRICES	1
3828	4403	4951	5637	6451	7989	8698	9360	9987	INTERMEDIATE CONSUMPTION	2
7789	8106	12145	13250	18654	16981	15990	18951	15908	GROSS VALUE ADDED AT BASIC PRICES (1 MINUS 2)	3
576	839	778	1097	950	1176	1209	1648	1269	CONSUMPTION OF FIXED CAPITAL	4
7213	7267	11367	12153	17704	15805	14781	17303	14639	NET VALUE ADDED AT BASIC PRICES (3 MINUS 4)	5
									GENERATION OF INCOME ACCOUNT	TABLE 4.22
7789	8106	12145	13250	18654	16981	15990	18951	15908	GROSS VALUE ADDED AT BASIC PRICES	1
60	58	84	130	120	174	842	730	1005	INDIRECT TAXES NOT LINKED TO PRODUCTS	2
10	41	80	72	49	35	158	68	64	SUBSIDIES NOT LINKED TO PRODUCTS	3
10010	10773	14894	15850	21795	21248	20059	24509	21749	IMPUTED OUTPUT OF BANK SERVICES	4
-2271	-2683	-2753	-2658	-3213	-4406	-4753	-6220	-6782	GROSS VALUE ADDED AT FACTOR PRICES (1 MINUS 2+3 MINUS 4)	5
7746	8511	9163	9974	10865	12250	13219	13939	14440	COMPENSATION OF EMPLOYEES	6
-10037	-11194	-11916	-12632	-14078	-16656	-17972	-20159	-21222	GROSS OPERATING SURPLUS (5 MINUS 6)	7
576	839	778	1097	950	1176	1209	1648	1269	CONSUMPTION OF FIXED CAPITAL	8
-10613	-12033	-12694	-13729	-15028	-17832	-19181	-21807	-22491	NET OPERATING SURPLUS (7 MINUS 8)	9
									DISTRIBUTION OF INCOME ACCOUNT	TABLE 4.23
-10037	-11194	-11916	-12632	-14078	-16656	-17972	-20159	-21222	GROSS OPERATING SURPLUS	1
.	.	.	.	.	.	.	.	.	COMPENSATION OF EMPLOYEES	2
45080	48167	57179	64803	69572	72067	78355	97051	112020	PROPERTY AND ENTREPRENEURIAL INCOME	3
1536	3871	3891	3960	3660	2736	3178	2694	2285	OF WHICH DISCOUNTING ON BONDS	
.	.	.	.	.	.	.	.	.	NET ACCIDENT INSURANCE PREMIUMS	4
40	44	51	48	38	44	49	46	47	ACCIDENT INSURANCE CLAIMS	5
.	.	.	.	.	.	.	.	.	SOCIAL BENEFITS	6
650	692	740	812	887	997	1092	1232	1308	CURRENT TRANSFERS N.E.C.	7
35733	37709	46054	53031	56419	57052	61524	78170	92153	TOTAL RESOURCES (1-7)	8
35082	35244	40104	46872	45947	51905	57299	73460	91165	PROPERTY AND ENTREPRENEURIAL INCOME	9
0	0	0	0	0	0	0	0	0	OF WHICH DISCOUNTING ON BONDS	
1719	2019	2192	2810	3105	2709	2830	3027	3797	DIVIDENDS AND WITHDRAWALS	
40	44	51	48	38	44	49	46	47	NET ACCIDENT INSURANCE PREMIUMS	10
.	.	.	.	.	.	.	.	.	ACCIDENT INSURANCE CLAIMS	11
860	1277	6983	1331	10064	762	1231	2530	711	DIRECT TAXES	12
.	.	.	.	.	.	.	.	.	ACTUAL SOCIAL CONTRIBUTIONS	13
.	.	.	.	.	.	.	.	.	IMPUTED SOCIAL CONTRIBUTIONS	14
3	3	1	4	0	1	1	0	0	CURRENT TRANSFERS N.E.C.	15
35985	36568	47144	48255	56049	52712	58580	76036	91923	TOTAL USES (9-15)	16
-252	1141	-1090	4775	370	4340	2944	2134	230	GROSS DISPOSABLE INCOME (8 MINUS 16)	17
576	839	778	1097	950	1176	1209	1648	1269	CONSUMPTION OF FIXED CAPITAL	18
-828	302	-1868	3679	-580	3164	1735	486	-1039	NET DISPOSABLE INCOME (17 MINUS 18)	19
									USE OF INCOME ACCOUNT	TABLE 4.24
-252	1141	-1090	4775	370	4340	2944	2134	230	GROSS DISPOSABLE INCOME	1
.	.	.	.	.	.	.	.	.	CHANGE IN THE ACTUARIAL RESERVES FOR PENSIONS	2
.	.	.	.	.	.	.	.	.	PRIVATE FINAL CONSUMPTION EXPENDITURE	3
-252	1141	-1090	4776	370	4340	2944	2134	230	GROSS SAVING (1-2 MINUS 3)	4
576	839	778	1097	950	1176	1209	1648	1269	CONSUMPTION OF FIXED CAPITAL	5
-828	302	-1868	3679	-580	3164	1735	486	-1039	NET SAVING (4 MINUS 5)	6
									CAPITAL ACCOUNT	TABLE 4.25
-252	1141	-1090	4775	370	4340	2944	2134	230	GROSS SAVING	1
-	-	-	-	-	-	-	-	-	INVESTMENT GRANTS	2
-	-	-	-	-	-	-	-	-	CAPITAL TRANSFERS N.E.C.	3
-252	1141	-1090	4775	370	4340	2944	2134	230	TOTAL GROSS SAVING AND CAPITAL TRANSFERS (1-3)	4
841	1287	1552	1639	1881	2535	2175	1541	2150	GROSS FIXED CAPITAL FORMATION	5
-	-	-	-	-	-	-	-	-	CHANGE IN STOCKS	6
-	-	-	-	-	-	-	-	-	NET PURCHASE OF LAND AND INTANGIBLE ASSETS	7
-	-	-	-	-	-	-	-	-	CAPITAL TAXES	8
7	11	4	24	1	0	1	0	1	CAPITAL TRANSFERS N.E.C.	9
-1100	-157	-2646	3113	-1512	1702	768	593	-1921	NET LENDING (4 MINUS (5-9))	10

TABEL 4.26 - 4.30 FINANSIELLE INSTITUTIONER, ANDRE FINANSIELLE INSTITUTIONER 1973-1990

	1973	1974	1975	1976	1977	1978	1979	1980	1981
	MIO. KR.								
TABEL 4.26 PRODUKTIONSKONTO									
1 PRODUKTIONSVÆRDI I BASISPRISER	485	571	671	778	858	1006	1096	1222	1338
2 RÅ- OG HJÆLPESTOFFER	134	144	168	176	191	218	266	273	340
3 BRUTTOVÆRDITILVÆKST I BASISPRISER (1 MINUS 2)	351	426	502	602	667	787	830	949	998
4 FORBRUG AF FAST REALKAPITAL	5	7	11	11	14	19	21	24	28
5 NETTOVÆRDITILVÆKST I BASISPRISER (3 MINUS 4)	346	419	491	591	653	768	809	925	970
TABEL 4.27 KONTO FOR INDKOMSTDANNELSEN									
1 BRUTTOVÆRDITILVÆKST I BASISPRISER	351	426	502	602	667	787	830	949	998
2 IKKE VARETILKNYTTEDE INDIREKTE SKATTER	4	4	5	5	5	5	7	8	9
3 IKKE VARETILKNYTTEDE SUBSIDIER	0	0	0	0	0	0	0	0	1
4 IMPUTEREDE FINANSIELLE TJENESTER	0	0	0	0	0	0	0	0	0
5 BRUTTOFAKTORINDKOMST (1 MINUS 2+3 MINUS 4)	347	422	497	597	662	782	823	941	990
6 LØNNINGER OG ARBEJDSGIVERBIDRAG	189	230	285	314	336	373	439	516	595
7 BRUTTORESTINDKOMST (5 MINUS 6)	158	192	213	283	325	410	384	425	395
8 FORBRUG AF FAST REALKAPITAL	5	7	11	11	14	19	21	24	28
9 NETTORESTINDKOMST (7 MINUS 8)	153	185	202	272	311	391	363	401	367
TABEL 4.28 KONTO FOR INDKOMSTFORDELINGEN									
1 BRUTTORESTINDKOMST	158	192	213	283	325	410	384	425	395
2 LØNNINGER OG ARBEJDSGIVERBIDRAG	.	.	.	.	.	.	.	.	.
3 RENTER OG UDBYTTER	9461	12003	14781	18101	21859	25805	30325	35418	40237
HERAF FORDELTE UDTRÆKNINGSGEVINSTER	879	679	1230	1360	1530	1780	2040	2298	2545
4 SKADESFORSIKRINGSPRÆMIER, NETTO	.	.	.	.	.	.	.	.	.
5 SKADESERSTATNINGER	1	1	1	1	1	1	2	2	3
6 SOCIALE OVERFØRSLER	.	.	.	.	.	.	.	.	.
7 ANDRE LØBENDE OVERFØRSLER	0	0	0	0	0	0	0	0	0
8 I ALT BRUTTOINDTÆGTER (1-7)	9620	12196	14995	18385	22185	26216	30711	35845	40635
9 RENTER OG UDBYTTER	8942	11300	13907	16951	20316	23721	27613	32030	36810
HERAF FORDELTE EMISSIONSKURSTAB	857	1113	1280	1574	1860	2223	2643	3084	3431
UDBYTTER	66	84	112	111	109	104	135	180	246
10 SKADESFORSIKRINGSPRÆMIER, NETTO	1	1	1	1	1	1	1	2	3
11 SKADESERSTATNINGER	.	.	.	.	.	.	.	.	.
12 DIREKTE SKATTER	0	0	0	0	0	0	11	17	38
13 FAKTISKE BIDRAG TIL SOCIALE SIKRINGSORDNINGER	.	.	.	.	.	.	.	.	.
14 IMPUTEREDE BIDRAG TIL SIKRINGSORDNINGER	.	.	.	.	.	.	.	.	.
15 ANDRE LØBENDE OVERFØRSLER	0	0	0	0	1	1	2	1	1
16 I ALT BRUTTOUDGIFTER (9-15)	8943	11301	13908	16952	20318	23723	27627	32050	36852
17 DISPONIBEL BRUTTOINDKOMST (8 MINUS 16)	677	895	1087	1433	1867	2493	3084	3795	3783
18 FORBRUG AF FAST REALKAPITAL	5	7	11	11	14	19	21	24	28
19 DISPONIBEL NETTOINDKOMST (17 MINUS 18)	672	888	1076	1422	1853	2474	3063	3771	3755
TABEL 4.29 INDKOMSTANVENDELSESKONTO									
1 DISPONIBEL BRUTTOINDKOMST	677	895	1087	1433	1867	2493	3084	3795	3783
2 FORØGELSE AF DE AKTUARMÆSSIGE PENSIONSRESERVER	.	.	.	.	.	.	.	.	.
3 PRIVAT KONSUM	.	.	.	.	.	.	.	.	.
4 BRUTTOOPSPARING (1-2 MINUS 3)	677	895	1087	1433	1867	2493	3084	3795	3783
5 FORBRUG AF FAST REALKAPITAL	5	7	11	11	14	19	21	24	28
6 NETTOOPSPARING (4 MINUS 5)	672	888	1076	1422	1853	2474	3063	3771	3755
TABEL 4.30 KAPITALKONTO									
1 BRUTTOOPSPARING	677	895	1087	1433	1867	2493	3084	3795	3783
2 INVESTERINGSTILSKUD	-	-	-	-	-	-	-	-	-
3 ANDRE KAPITALOVERFØRSLER	-	-	-	-	-	-	-	-	-
4 I ALT BRUTTOOPSPARING OG KAPITALOVERFØRSLER (1-3)	677	895	1087	1433	1867	2493	3084	3795	3783
5 FASTE BRUTTOINVESTERINGER	47	27	70	-5	27	56	61	144	141
6 LAGERFORØGELSER	-	-	-	-	-	-	-	-	-
7 KØB AF JORD OG RETTIGHEDER, NETTO	-	-	-	-	-	-	-	-	-
8 KAPITALSKATTER	-	-	-	-	-	-	-	-	-
9 ANDRE KAPITALOVERFØRSLER	17	5	6	5	1	1	1	0	0
10 FORDRINGSERHVERVELSE, NETTO (4 MINUS (5-9))	613	863	1011	1433	1839	2436	3022	3651	3642

CREDIT INSTITUTIONS, OTHER CREDIT INSTITUTIONS 1973-1990 TABLE 4.26 – 4.30

1982	1983	1984	1985	1986	1987	1988	1989*	1990*		
MIO. KR.										
									PRODUCTION ACCOUNT TABLE 4.26	
1473	1850	1889	2207	2976	3125	3131	4002	4668	GROSS OUTPUT OF GOODS AND SERVICES AT BASIC PRICES	1
390	535	620	945	1429	1811	1752	1916	2024	INTERMEDIATE CONSUMPTION	2
1082	1316	1269	1262	1547	1314	1379	2086	2644	GROSS VALUE ADDED AT BASIC PRICES (1 MINUS 2)	3
38	62	66	101	97	125	232	246	260	CONSUMPTION OF FIXED CAPITAL	4
1044	1254	1203	1161	1450	1189	1147	1840	2384	NET VALUE ADDED AT BASIC PRICES (3 MINUS 4)	5
									GENERATION OF INCOME ACCOUNT TABLE 4.27	
1082	1316	1269	1262	1547	1314	1379	2086	2644	GROSS VALUE ADDED AT BASIC PRICES	1
8	9	10	15	14	22	107	92	127	INDIRECT TAXES NOT LINKED TO PRODUCTS	2
2	6	9	8	6	4	20	9	8	SUBSIDIES NOT LINKED TO PRODUCTS	3
0	0	58	364	735	939	846	969	973	IMPUTED OUTPUT OF BANK SERVICES	4
1076	1313	1210	891	804	357	446	1034	1552	GROSS VALUE ADDED AT FACTOR PRICES (1 MINUS 2+3 MINUS 4)	5
700	933	1019	1149	1384	1601	1669	1759	1963	COMPENSATION OF EMPLOYEES	6
376	379	191	-258	-580	-1244	-1223	-725	-411	GROSS OPERATING SURPLUS (5 MINUS 6)	7
38	62	66	101	97	125	232	246	260	CONSUMPTION OF FIXED CAPITAL	8
338	317	125	-359	-677	-1369	-1455	-971	-671	NET OPERATING SURPLUS (7 MINUS 8)	9
									DISTRIBUTION OF INCOME ACCOUNT TABLE 4.28	
376	379	191	-258	-580	-1244	-1223	-725	-411	GROSS OPERATING SURPLUS	1
.	.	.	.	.	.	.	.	.	COMPENSATION OF EMPLOYEES	2
44842	50115	56273	62557	74863	77711	83987	87639	89742	PROPERTY AND ENTREPRENEURIAL INCOME	3
2800	3143	3451	3592	3781	4106	4132	4190	4329	OF WHICH DISCOUNTING ON BONDS	
.	.	.	.	.	.	.	.	.	NET ACCIDENT INSURANCE PREMIUMS	4
5	7	6	6	5	6	6	7	8	ACCIDENT INSURANCE CLAIMS	5
.	.	.	.	.	.	.	.	.	SOCIAL BENEFITS	6
0	0	0	0	0	0	0	0	0	CURRENT TRANSFERS N.E.C.	7
45223	50501	56470	62305	74288	76473	82770	86921	89339	TOTAL RESOURCES (1-7)	8
41037	45609	50885	55656	66704	69802	76173	80858	83353	PROPERTY AND ENTREPRENEURIAL INCOME	9
3889	4362	4954	5339	5524	6036	6404	6871	7319	OF WHICH DISCOUNTING ON BONDS	
257	230	269	221	206	486	295	529	714	DIVIDENDS AND WITHDRAWELS	
5	7	6	6	5	6	6	7	8	NET ACCIDENT INSURANCE PREMIUMS	10
.	.	.	.	.	.	.	.	.	ACCIDENT INSURANCE CLAIMS	11
41	49	246	220	874	694	1947	2932	1021	DIRECT TAXES	12
.	.	.	.	.	.	.	.	.	ACTUAL SOCIAL CONTRIBUTIONS	13
.	.	.	.	.	.	.	.	.	IMPUTED SOCIAL CONTRIBUTIONS	14
4	3	3	4	1	3	4	4	2	CURRENT TRANSFERS N.E.C.	15
41087	45668	51140	55886	67584	70505	78130	83801	84384	TOTAL USES (9-15)	16
4136	4833	5330	6419	6704	5968	4640	3120	4955	GROSS DISPOSABLE INCOME (8 MINUS 16)	17
38	62	66	101	97	125	232	246	260	CONSUMPTION OF FIXED CAPITAL	18
4098	4771	5264	6318	6607	5843	4408	2874	4695	NET DISPOSABLE INCOME (17 MINUS 18)	19
									USE OF INCOME ACCOUNT TABLE 4.29	
4136	4833	5330	6419	6704	5968	4640	3120	4955	GROSS DISPOSABLE INCOME	1
.	.	.	.	.	.	.	.	.	CHANGE IN THE ACTUARIAL RESERVES FOR PENSIONS	2
.	.	.	.	.	.	.	.	.	PRIVATE FINAL CONSUMPTION EXPENDITURE	3
4136	4833	5330	6419	6704	5968	4640	3120	4955	GROSS SAVING (1-2 MINUS 3)	4
38	62	66	101	97	125	232	246	260	CONSUMPTION OF FIXED CAPITAL	5
4098	4771	5264	6318	6607	5843	4408	2874	4695	NET SAVING (4 MINUS 5)	6
									CAPITAL ACCOUNT TABLE 4.30	
4136	4833	5330	6419	6704	5968	4640	3120	4955	GROSS SAVING	1
-	-	-	-	-	-	-	-	-	INVESTMENT GRANTS	2
-	-	-	-	-	-	-	-	-	CAPITAL TRANSFERS N.E.C.	3
4136	4833	5330	6419	6704	5968	4640	3120	4955	TOTAL GROSS SAVING AND CAPITAL TRANSFERS (1-3)	4
88	205	373	267	341	358	1167	328	401	GROSS FIXED CAPITAL FORMATION	5
-	-	-	-	-	-	-	-	-	CHANGE IN STOCKS	6
-	-	-	-	-	-	-	-	-	NET PURCHASE OF LAND AND INTANGIBLE ASSETS	7
-	-	-	-	-	-	-	-	-	CAPITAL TAXES	8
0	0	0	0	0	10	14	8	43	CAPITAL TRANSFERS N.E.C.	9
4048	4628	4957	6152	6363	5600	3459	2784	4511	NET LENDING (4 MINUS (5-9))	10

TABEL 4.31 – 4.35 FORSIKRINGSSELSKABER OG PENSIONSKASSER 1973-1990

	1973	1974	1975	1976	1977	1978	1979	1980	1981
	MIO. KR.								
TABEL 4.31 PRODUKTIONSKONTO									
1 PRODUKTIONSVÆRDI I BASISPRISER	1457	1637	1608	1879	1707	2042	2253	2190	2030
2 RÅ- OG HJÆLPESTOFFER	359	407	474	502	608	715	807	976	1139
3 BRUTTOVÆRDITILVÆKST I BASISPRISER (1 MINUS 2)	1098	1229	1134	1377	1100	1327	1446	1214	891
4 FORBRUG AF FAST REALKAPITAL	16	24	24	21	21	28	37	52	59
5 NETTOVÆRDITILVÆKST I BASISPRISER (3 MINUS 4)	1082	1205	1110	1356	1079	1299	1409	1162	832
TABEL 4.32 KONTO FOR INDKOMSTDANNELSEN									
1 BRUTTOVÆRDITILVÆKST I BASISPRISER	1098	1229	1134	1377	1100	1327	1446	1214	891
2 IKKE VARETILKNYTTEDE INDIREKTE SKATTER	22	22	24	26	27	30	32	35	39
3 IKKE VARETILKNYTTEDE SUBSIDIER	7	7	8	9	10	15	17	20	13
4 IMPUTEREDE FINANSIELLE TJENESTER	.	.	.	.	.	.	.	.	.
5 BRUTTOFAKTORINDKOMST (1 MINUS 2+3 MINUS 4)	1083	1214	1118	1361	1082	1312	1431	1200	865
6 LØNNINGER OG ARBEJDSGIVERBIDRAG	1034	1201	1335	1472	1675	1823	2054	2281	2624
7 BRUTTORESTINDKOMST (5 MINUS 6)	49	13	-217	-111	-593	-511	-623	-1082	-1760
8 FORBRUG AF FAST REALKAPITAL	16	24	24	21	21	28	37	52	59
9 NETTORESTINDKOMST (7 MINUS 8)	33	-11	-241	-132	-614	-539	-660	-1134	-1819
TABEL 4.33 KONTO FOR INDKOMSTFORDELINGEN									
1 BRUTTORESTINDKOMST	49	13	-217	-111	-593	-511	-623	-1082	-1760
2 LØNNINGER OG ARBEJDSGIVERBIDRAG	.	.	.	.	.	.	.	.	.
3 RENTER OG UDBYTTER	2800	3433	4180	5156	6328	8072	10281	12985	15918
HERAF FORDELTE UDTRÆKNINGSGEVINSTER	163	209	257	320	397	518	630	854	1018
4 SKADESFORSIKRINGSPRÆMIER, NETTO	2344	2705	3108	3619	4370	5183	6111	7034	8260
5 SKADESERSTATNINGER	3	4	4	4	5	7	7	10	13
6 FAKTISKE BIDRAG TIL SOCIALE SIKRINGSORDNINGER	1942	2159	2784	3247	3779	4226	4926	5453	6293
7 ANDRE LØBENDE OVERFØRSLER	-74	-62	77	-44	327	40	59	270	155
8 I ALT BRUTTOINDTÆGTER (1-7)	7064	8252	9936	11871	14216	17017	20761	24670	28879
9 RENTER OG UDBYTTER	2191	1985	3459	3805	4425	5197	8782	8896	12643
HERAF FORDELTE EMISSIONSKURSTAB	0	0	0	0	0	0	0	0	0
IMPUTEREDE RENTER AF FORS.TEK.RESERVER	2065	1765	3297	3636	4163	4976	8498	8581	12146
UDBYTTER	67	141	64	67	142	94	100	158	253
10 SKADESFORSIKRINGSPRÆMIER, NETTO	3	4	4	4	5	7	7	10	13
11 SKADESERSTATNINGER	2344	2705	3108	3619	4370	5183	6111	7034	8260
12 DIREKTE SKATTER	42	51	65	86	81	96	104	111	86
13 SOCIALE OVERFØRSLER	732	741	856	988	1136	1351	1551	1776	1982
14 IMPUTEREDE BIDRAG TIL SIKRINGSORDNINGER	.	.	.	.	.	.	.	.	.
15 ANDRE LØBENDE OVERFØRSLER	0	0	0	0	0	0	0	0	0
16 I ALT BRUTTOUDGIFTER (9-15)	5312	5486	7492	8502	10017	11834	16555	17827	22984
17 DISPONIBEL BRUTTOINDKOMST (8 MINUS 16)	1752	2766	2444	3369	4199	5183	4206	6843	5895
18 FORBRUG AF FAST REALKAPITAL	16	24	24	21	21	28	37	52	59
19 DISPONIBEL NETTOINDKOMST (17 MINUS 18)	1736	2742	2420	3348	4178	5155	4169	6791	5836
TABEL 4.34 INDKOMSTANVENDELSESKONTO									
1 DISPONIBEL BRUTTOINDKOMST	1752	2766	2444	3369	4199	5183	4206	6843	5895
2 FORØGELSE AF DE AKTUARMÆSSIGE PENSIONSRESERVER	-1210	-1418	-1928	-2260	-2643	-2876	-3376	-3678	-4311
3 PRIVAT KONSUM	.	.	.	.	.	.	.	.	.
4 BRUTTOOPSPARING (1-2 MINUS 3)	542	1348	516	1109	1556	2307	830	3165	1584
5 FORBRUG AF FAST REALKAPITAL	16	24	24	21	21	28	37	52	59
6 NETTOOPSPARING (4 MINUS 5)	526	1324	492	1088	1535	2279	793	3113	1525
TABEL 4.35 KAPITALKONTO									
1 BRUTTOOPSPARING	542	1348	516	1109	1556	2307	830	3165	1584
2 INVESTERINGSTILSKUD	-	-	-	-	-	-	-	-	-
3 ANDRE KAPITALOVERFØRSLER	-	-	-	-	-	-	-	-	-
4 I ALT BRUTTOOPSPARING OG KAPITALOVERFØRSLER (1-3)	542	1348	516	1109	1556	2307	830	3165	1584
5 FASTE BRUTTOINVESTERINGER	185	269	276	162	15	444	17	119	193
HERAF FUNKTIONELLE INVESTERINGER	170	180	168	120	170	200	254	310	292
6 LAGERFORØGELSER	-	-	-	-	-	-	-	-	-
7 KØB AF JORD OG RETTIGHEDER, NETTO	-	-	-	-	-	-	-	-	-
8 KAPITALSKATTER	-	-	-	-	-	-	-	-	-
9 ANDRE KAPITALOVERFØRSLER	1	0	1	0	1	0	7	2	5
10 FORDRINGSERHVERVELSE, NETTO (4 MINUS (5-9))	356	1079	239	947	1540	1863	806	3044	1386

INSURANCE ENTERPRISES 1973-1990 TABLE 4.31 - 4.35

1982	1983	1984	1985	1986	1987	1988	1989*	1990*		
MIO. KR.										
									PRODUCTION ACCOUNT TABLE 4.31	
2248	2957	3566	3601	4419	5460	6102	6791	7327	GROSS OUTPUT OF GOODS AND SERVICES AT BASIC PRICES	1
1278	1539	1757	2200	2577	2231	2250	2679	3145	INTERMEDIATE CONSUMPTION	2
970	1417	1809	1401	1842	3229	3852	4112	4182	GROSS VALUE ADDED AT BASIC PRICES (1 MINUS 2)	3
68	93	106	142	163	179	200	326	248	CONSUMPTION OF FIXED CAPITAL	4
902	1324	1703	1259	1679	3050	3652	3786	3934	NET VALUE ADDED AT BASIC PRICES (3 MINUS 4)	5
									GENERATION OF INCOME ACCOUNT TABLE 4.32	
970	1417	1809	1401	1842	3229	3852	4112	4182	GROSS VALUE ADDED AT BASIC PRICES	1
47	58	63	75	91	97	429	364	531	INDIRECT TAXES NOT LINKED TO PRODUCTS	2
13	23	32	30	24	16	61	18	18	SUBSIDIES NOT LINKED TO PRODUCTS	3
.	.	.	.	.	.	.	.	.	IMPUTED OUTPUT OF BANK SERVICES	4
937	1383	1778	1356	1775	3148	3484	3766	3669	GROSS VALUE ADDED AT FACTOR PRICES (1 MINUS 2+3 MINUS 4)	5
2945	3266	3571	3973	4314	5416	5382	5444	4951	COMPENSATION OF EMPLOYEES	6
-2009	-1883	-1793	-2617	-2539	-2268	-1898	-1678	-1282	GROSS OPERATING SURPLUS (5 MINUS 6)	7
68	93	106	142	163	179	200	326	248	CONSUMPTION OF FIXED CAPITAL	8
-2077	-1976	-1899	-2759	-2702	-2447	-2098	-2004	-1530	NET OPERATING SURPLUS (7 MINUS 8)	9
									DISTRIBUTION OF INCOME ACCOUNT TABLE 4.33	
-2009	-1883	-1793	-2617	-2539	-2268	-1898	-1678	-1282	GROSS OPERATING SURPLUS	1
.	.	.	.	.	.	.	.	.	COMPENSATION OF EMPLOYEES	2
19252	24447	27596	30407	32580	33609	37134	37818	38821	PROPERTY AND ENTREPRENEURIAL INCOME	3
1412	2720	2946	2808	2728	2630	2790	2566	2600	OF WHICH DISCOUNTING ON BONDS	
9271	9859	10868	12040	12153	13413	14297	13687	14245	NET ACCIDENT INSURANCE PREMIUMS	4
18	20	22	22	17	21	23	22	23	ACCIDENT INSURANCE CLAIMS	5
6089	6810	7452	8421	9518	10241	11848	12166	14559	ACTUAL SOCIAL CONTRIBUTIONS	6
176	194	213	394	422	532	528	-193	-201	CURRENT TRANSFERS N.E.C.	7
32797	39447	44358	48667	52151	55548	61932	61822	66165	TOTAL RESOURCES (1-7)	8
17938	16661	19775	23335	22906	23178	24374	25957	25595	PROPERTY AND ENTREPRENEURIAL INCOME	9
0	0	0	0	0	0	0	0	0	OF WHICH DISCOUNTING ON BONDS	
17289	15978	19250	22409	21983	21980	23442	24482	24050	IMPUTED INTEREST TO INS. POLICY HOLDERS	
233	207	137	312	220	374	599	1071	562	DIVIDENDS AND WITHDRAWALS	
18	20	22	22	17	21	23	22	23	NET ACCIDENT INSURANCE PREMIUMS	10
9271	9859	10868	12040	12153	13413	14297	13687	14245	ACCIDENT INSURANCE CLAIMS	11
87	2045	3063	4369	6127	8665	9911	10574	9008	DIRECT TAXES	12
2438	3014	3700	4508	5867	6327	5362	7975	9409	SOCIAL BENEFITS	13
.	.	.	.	.	.	.	.	.	IMPUTED SOCIAL CONTRIBUTIONS	14
0	0	0	0	0	0	0	0	0	CURRENT TRANSFERS N.E.C.	15
29722	31599	37428	44274	47070	51604	53967	58215	58280	TOTAL USES (9-15)	16
3075	7848	6930	4393	5081	3944	7965	3607	7885	GROSS DISPOSABLE INCOME (8 MINUS 16)	17
68	93	106	142	163	179	200	326	248	CONSUMPTION OF FIXED CAPITAL	18
3007	7755	6824	4251	4918	3765	7765	3281	7637	NET DISPOSABLE INCOME (17 MINUS 18)	19
									USE OF INCOME ACCOUNT TABLE 4.34	
3075	7848	6930	4393	5081	3944	7965	3607	7885	GROSS DISPOSABLE INCOME	1
-3681	-3797	-3752	-3912	-3651	-3914	-4351	-4191	-5150	CHANGE IN THE ACTUARIAL RESERVES FOR PENSIONS	2
.	.	.	.	.	.	.	.	.	PRIVATE FINAL CONSUMPTION EXPENDITURE	3
-606	4051	3178	481	1430	30	3614	-584	2735	GROSS SAVING (1-2 MINUS 3)	4
68	93	106	142	163	179	200	326	248	CONSUMPTION OF FIXED CAPITAL	5
-674	3958	3072	339	1267	-149	3414	-910	2487	NET SAVING (4 MINUS 5)	6
									CAPITAL ACCOUNT TABLE 4.35	
-606	4051	3178	481	1430	30	3614	-584	2735	GROSS SAVING	1
-	-	-	-	-	-	-	-	-	INVESTMENT GRANTS	2
-	-	-	-	-	-	-	-	-	CAPITAL TRANSFERS N.E.C.	3
-606	4051	3178	481	1430	30	3614	-584	2735	TOTAL GROSS SAVING AND CAPITAL TRANSFERS (1-3)	4
1054	530	1723	2479	2034	1405	1037	-317	1508	GROSS FIXED CAPITAL FORMATION	5
185	287	228	335	446	468	697	335	407	OF WHICH BY FUNCTION	
-	-	-	-	-	-	-	-	-	CHANGE IN STOCKS	6
-	-	-	-	-	-	-	-	-	NET PURCHASE OF LAND AND INTANGIBLE ASSETS	7
-	-	-	-	-	-	-	-	-	CAPITAL TAXES	8
0	0	0	0	0	143	0	0	0	CAPITAL TRANSFERS N.E.C.	9
-1660	3521	1450	-1998	-654	-1518	2577	-267	1227	NET LENDING (4 MINUS (5-9))	10

TABEL 4.36 – 4.40 IKKE FINANSIELLE PRIVATE SEKTOR 1973-1990

	1973	1974	1975	1976	1977	1978	1979	1980	1981
	MIO. KR.								
TABEL 4.36 PRODUKTIONSKONTO									
1 PRODUKTIONSVÆRDI I BASISPRISER	237951	274907	293850	342051	377036	410430	456643	503884	554630
2 RÅ- OG HJÆLPESTOFFER	114619	138490	143418	169158	186269	201175	227844	260486	293113
3 BRUTTOVÆRDITILVÆKST I BASISPRISER (1 MINUS 2)	123332	136417	150433	172893	190767	209255	228798	243398	261517
4 FORBRUG AF FAST REALKAPITAL	11121	14001	16188	18358	20809	23701	26367	30227	34186
5 NETTOVÆRDITILVÆKST I BASISPRISER (3 MINUS 4)	112211	122416	134245	154535	169958	185554	202431	213171	227331
TABEL 4.37 KONTO FOR INDKOMSTDANNELSEN									
1 BRUTTOVÆRDITILVÆKST I BASISPRISER	123332	136417	150433	172893	190767	209255	228798	243398	261517
2 IKKE VARETILKNYTTEDE INDIREKTE SKATTER	3029	3700	4049	4281	4618	5408	6033	6233	6342
3 IKKE VARETILKNYTTEDE SUBSIDIER	1575	3585	2950	3958	3516	4149	4971	6263	7422
4 IMPUTEREDE FINANSIELLE TJENESTER	.	.	.	.	.	.	.	.	.
5 BRUTTOFAKTORINDKOMST (1 MINUS 2+3 MINUS 4)	121878	136302	149333	172570	189665	207996	227737	243429	262598
6 LØNNINGER OG ARBEJDSGIVERBIDRAG	63387	73568	80417	92061	101504	111592	123511	134216	139897
7 BRUTTORESTINDKOMST (5 MINUS 6)	58491	62734	68916	80509	88161	96404	104226	109213	122700
8 FORBRUG AF FAST REALKAPITAL	11121	14001	16188	18358	20809	23701	26367	30227	34186
9 NETTORESTINDKOMST (7 MINUS 8)	47370	48733	52728	62151	67352	72703	77859	78986	88514
TABEL 4.38 KONTO FOR INDKOMSTFORDELINGEN									
1 BRUTTORESTINDKOMST	58491	62734	68916	80509	88161	96404	104226	109213	122700
2 LØNNINGER OG ARBEJDSGIVERBIDRAG	92361	109166	122813	140541	155896	172903	193230	212860	230213
3 RENTER OG UDBYTTER	-8521	-12485	-12843	-15772	-18297	-22687	-22329	-28210	-26874
HERAF FORDELTE UDIRÆKNINGSGEVINSTER	-372	-494	-577	-545	-489	-183	183	192	798
IMPUTEREDE RENTER AF FORS.TEK.RESERVER	2065	1765	3297	3636	4163	4976	8498	8581	12146
4 SKADESFORSIKRINGSPRÆMIER. NETTO	.	.	.	.	.	.	.	.	.
5 SKADESERSTATNINGER	2310	2659	3057	3572	4310	5107	6028	6923	8108
6 SOCIALE OVERFØRSLER	19184	23178	29789	33972	39553	46587	53442	62112	72212
7 ANDRE LØBENDE OVERFØRSLER	1227	1305	1508	1662	2073	2264	1483	2914	2266
8 I ALT BRUTTOINDTÆGTER (1-7)	165052	186557	213240	244483	271695	300579	336080	365811	408625
9 RENTER OG UDBYTTER	–	–	–	–	–	–	–	–	–
10 SKADESFORSIKRINGSPRÆMIER. NETTO	2310	2659	3057	3572	4310	5107	6028	6923	8108
11 SKADESERSTATNINGER	.	.	.	.	.	.	.	.	.
12 DIREKTE SKATTER	42092	52866	53865	60462	66710	75288	84778	95064	103944
13 FAKTISKE BIDRAG TIL SOCIALE SIKRINGSORDNINGER	3427	3315	4036	4686	5455	6113	7393	8621	10420
14 IMPUTEREDE BIDRAG TIL SIKRINGSORDNINGER	1480	1800	2115	2354	2640	2956	3243	3794	4347
15 ANDRE LØBENDE OVERFØRSLER	660	609	1114	1017	1992	1984	2034	2789	3272
16 I ALT BRUTTOUDGIFTER (9-15)	49969	61249	64187	72091	81107	91448	103476	117191	130091
17 DISPONIBEL BRUTTOINDKOMST (8 MINUS 16)	115083	125308	149053	172392	190588	209131	232604	248620	278534
18 FORBRUG AF FAST REALKAPITAL	11121	14001	16188	18358	20809	23701	26367	30227	34186
19 DISPONIBEL NETTOINDKOMST (17 MINUS 18)	103962	111307	132865	154034	169779	185430	206237	218393	244348
TABEL 4.39 INDKOMSTANVENDELSESKONTO									
1 DISPONIBEL BRUTTOINDKOMST	115083	125308	149053	172392	190588	209131	232604	248620	278534
2 FORØGELSE AF DE AKTUARMÆSSIGE PENSIONSRESERVER	1210	1418	1928	2260	2643	2876	3376	3678	4311
3 PRIVAT KONSUM	94202	105224	119942	142133	158900	174890	195814	208814	228566
4 BRUTTOOPSPARING (1-2 MINUS 3)	22091	21502	31039	32520	34332	37117	40166	43484	54279
5 FORBRUG AF FAST REALKAPITAL	11121	14001	16188	18358	20809	23701	26367	30227	34186
6 NETTOOPSPARING (4 MINUS 5)	10970	7501	14851	14162	13523	13416	13799	13257	20093
TABEL 4.40 KAPITALKONTO									
1 BRUTTOOPSPARING	22091	21502	31039	32520	34332	37117	40166	43484	54279
2 INVESTERINGSTILSKUD	241	292	594	1028	1034	984	785	1026	2583
3 ANDRE KAPITALOVERFØRSLER	1215	1546	1821	2280	2184	2702	3059	3549	4027
4 I ALT BRUTTOOPSPARING OG KAPITALOVERFØRSLER (1-3)	23547	23340	33454	35828	37550	40803	44010	48059	60889
5 FASTE BRUTTOINVESTERINGER	35493	38091	36255	47701	50416	54222	57465	55595	49846
6 LAGERFORØGELSER	2257	2100	-734	2277	2044	-162	1966	-1200	-899
7 KØB AF JORD OG RETTIGHEDER, NETTO	70	-330	10	54	406	357	495	288	-21
8 KAPITALSKATTER	273	295	336	417	522	624	653	1002	812
9 ANDRE KAPITALOVERFØRSLER	468	602	791	968	1210	1308	1520	1862	1988
10 FORDRINGSERHVERVELSE. NETTO (4 MINUS (5-9))	-15015	-17416	-3203	-15649	-17048	-15546	-18088	-9487	9163

NON-FINANCIAL PRIVAT SECTOR 1973-1990 TABLE 4.36 - 4.40

MIO. KR.

1982	1983	1984	1985	1986	1987	1988	1989*	1990*		
									PRODUCTION ACCOUNT	TABLE 4.36
627708	681564	765348	836252	873921	898873	928675	989197	1029017	GROSS OUTPUT OF GOODS AND SERVICES AT BASIC PRICES	1
330584	353083	397019	433551	439895	444214	457562	486479	500352	INTERMEDIATE CONSUMPTION	2
297124	328481	368329	402701	434026	454659	471113	502718	528665	GROSS VALUE ADDED AT BASIC PRICES (1 MINUS 2)	3
38159	41846	44895	48475	50950	54090	56707	59926	64332	CONSUMPTION OF FIXED CAPITAL	4
258965	286635	323434	354226	383076	400569	414406	442792	464333	NET VALUE ADDED AT BASIC PRICES (3 MINUS 4)	5
									GENERATION OF INCOME ACCOUNT	TABLE 4.37
297124	328481	368329	402701	434026	454659	471113	502718	528665	GROSS VALUE ADDED AT BASIC PRICES	1
6365	6027	6759	8249	8551	11077	10608	10983	11067	INDIRECT TAXES NOT LINKED TO PRODUCTS	2
9414	10298	10818	11392	11197	11666	15528	17140	17730	SUBSIDIES NOT LINKED TO PRODUCTS	3
.	.	.	.	.	.	.	.	.	IMPUTED OUTPUT OF BANK SERVICES	4
300173	332752	372388	405844	436672	455248	476033	508875	535328	GROSS VALUE ADDED AT FACTOR PRICES (1 MINUS 2+3 MINUS 4)	5
154542	169317	187350	205320	225123	243681	250309	257832	266849	COMPENSATION OF EMPLOYEES	6
145631	163435	185038	200524	211549	211567	225724	251043	268479	GROSS OPERATING SURPLUS (5 MINUS 6)	7
38159	41846	44895	48475	50950	54090	56707	59926	64332	CONSUMPTION OF FIXED CAPITAL	8
107472	121589	140143	152049	160599	157477	169017	191117	204147	NET OPERATING SURPLUS (7 MINUS 8)	9
									DISTRIBUTION OF INCOME ACCOUNT	TABLE 4.38
145631	163435	185038	200524	211549	211567	225724	251043	268479	GROSS OPERATING SURPLUS	1
260147	283615	306309	331116	356440	389186	407367	421646	434633	COMPENSATION OF EMPLOYEES	2
-26171	-28298	-29471	-28735	-44173	-45317	-47631	-55408	-58137	PROPERTY AND ENTREPRENEURIAL INCOME	3
893	2213	2557	2782	2428	2567	2891	2532	1747	OF WHICH DISCOUNTING ON BONDS	
17289	15978	19250	22409	21983	21980	23442	24482	24050	IMPUTED INTEREST TO INS. POLICY HOLDERS	
.	.	.	.	.	.	.	.	.	NET ACCIDENT INSURANCE PREMIUMS	4
9070	9632	10616	11791	11947	13172	14035	13437	13983	ACCIDENT INSURANCE CLAIMS	5
82916	90458	96419	101315	105215	115522	126752	141245	148887	SOCIAL BENEFITS	6
3226	2716	3650	3685	4092	4654	5832	7420	8760	CURRENT TRANSFERS N.E.C.	7
474818	521559	572561	619696	645070	688784	732079	779383	816605	TOTAL RESOURCES (1-7)	8
-	-	-	-	-	-	-	-	-	PROPERTY AND ENTREPRENEURIAL INCOME	9
9070	9632	10616	11791	11947	13172	14035	13437	13983	NET ACCIDENT INSURANCE PREMIUMS	10
.	.	.	.	.	.	.	.	.	ACCIDENT INSURANCE CLAIMS	11
117047	133180	144859	169741	178401	198822	213159	219370	223120	DIRECT TAXES	12
12106	16187	18140	20170	20137	24039	22076	23009	26900	ACTUAL SOCIAL CONTRIBUTIONS	13
5032	5446	5725	5989	6281	7060	7669	8236	8535	IMPUTED SOCIAL CONTRIBUTIONS	14
3343	4154	3778	5357	6328	6671	7503	6710	7773	CURRENT TRANSFERS N.E.C.	15
146598	168599	183118	213048	223094	249764	264442	270762	280311	TOTAL USES (9-15)	16
328220	352960	389443	406648	421976	439020	467637	508621	536294	GROSS DISPOSABLE INCOME (8 MINUS 16)	17
38159	41846	44895	48475	50950	54090	56707	59926	64332	CONSUMPTION OF FIXED CAPITAL	18
290061	311114	344548	358173	371026	384930	410930	448695	471962	NET DISPOSABLE INCOME (17 MINUS 18)	19
									USE OF INCOME ACCOUNT	TABLE 4.39
328220	352960	389443	406648	421976	439020	467637	508621	536294	GROSS DISPOSABLE INCOME	1
3681	3797	3752	3912	3651	3914	4351	4191	5150	CHANGE IN THE ACTUARIAL RESERVES FOR PENSIONS	2
255639	279963	307889	337215	366747	377878	388806	406586	417098	PRIVATE FINAL CONSUMPTION EXPENDITURE	3
76262	76793	85306	73345	58880	65056	83182	106226	124346	GROSS SAVING (1-2 MINUS 3)	4
38159	41846	44895	48475	50950	54090	56707	59926	64332	CONSUMPTION OF FIXED CAPITAL	5
38103	34947	40411	24870	7930	10966	26475	46300	60014	NET SAVING (4 MINUS 5)	6
									CAPITAL ACCOUNT	TABLE 4.40
76262	76793	85306	73345	58880	65056	83182	106226	124346	GROSS SAVING	1
1889	2065	947	1078	724	990	1315	1317	1321	INVESTMENT GRANTS	2
4373	5309	6372	6561	5964	6008	6950	7747	5991	CAPITAL TRANSFERS N.E.C.	3
82524	84167	92625	80984	65568	72054	91447	115290	131658	TOTAL GROSS SAVING AND CAPITAL TRANSFERS (1-3)	4
60522	69114	81742	96727	120185	118026	110989	119048	121356	GROSS FIXED CAPITAL FORMATION	5
131	-1369	6926	4584	5756	-4293	-644	4034	-1913	CHANGE IN STOCKS	6
10	502	801	1212	2352	2248	2369	2925	2957	NET PURCHASE OF LAND AND INTANGIBLE ASSETS	7
860	972	1114	1418	1660	2242	2095	2062	2197	CAPITAL TAXES	8
1887	2469	2196	2409	1186	873	1116	970	2581	CAPITAL TRANSFERS N.E.C.	9
19115	12478	-154	-25366	-65571	-47042	-24478	-13749	4480	NET LENDING (4 MINUS (5-9))	10

TABEL 4.41 - 4.45 IKKE FINANSIEL SELSKABSSEKTOR 1981-1990

	1981	1982	1983	1984	1985	1986
	MIO. KR.					
TABEL 4.41 PRODUKTIONSKONTO						
1 PRODUKTIONSVÆRDI I BASISPRISER	375235	426636	469120	531213	591306	615823
2 RÅ- OG HJÆLPESTOFFER	217521	244432	261184	297684	330169	331179
3 BRUTTOVÆRDITILVÆKST I BASISPRISER (1 MINUS 2)	157714	182204	207936	233529	261137	284644
4 FORBRUG AF FAST REALKAPITAL	17657	20413	23350	25638	28405	29957
5 NETTOVÆRDITILVÆKST I BASISPRISER (3 MINUS 4)	140057	161791	184586	207891	232732	254687
TABEL 4.42 KONTO FOR INDKOMSTDANNELSEN						
1 BRUTTOVÆRDITILVÆKST I BASISPRISER	157714	182204	207936	233529	261137	284644
2 IKKE VARETILKNYTTEDE INDIREKTE SKATTER	2266	2245	2271	2919	3975	3893
3 IKKE VARETILKNYTTEDE SUBSIDIER	4658	6084	6547	6804	7255	7081
4 IMPUTEREDE FINANSIELLE TJENESTER	.	.	.	.	.	.
5 BRUTTOFAKTORINDKOMST (1 MINUS 2+3 MINUS 4)	160106	186043	212212	237414	264417	287832
6 LØNNINGER OG ARBEJDSGIVERBIDRAG	109548	122881	134870	149482	164957	183282
7 BRUTTORESTINDKOMST (5 MINUS 6)	50558	63162	77342	87932	99460	104550
8 FORBRUG AF FAST REALKAPITAL	17657	20413	23350	25638	28405	29957
9 NETTORESTINDKOMST (7 MINUS 8)	32901	42749	53992	62294	71055	74593
TABEL 4.43 KONTO FOR INDKOMSTFORDELINGEN						
1 BRUTTORESTINDKOMST	50558	63162	77342	87932	99460	104550
2 LØNNINGER OG ARBEJDSGIVERBIDRAG	.	.	.	.	.	.
3 RENTER OG UDBYTTER *)	-7476	-8405	-9866	-9525	-6830	-14973
HERAF FORDELTE UDTRÆKNINGSGEVINSTER	1139	1243	2114	2387	2551	2412
4 SKADESFORSIKRINGSPRÆMIER, NETTO	-	-	-	-	-	-
5 SKADESERSTATNINGER	3178	4106	4501	4690	4789	4424
6 SOCIALE OVERFØRSLER	.	.	.	.	.	.
7 ANDRE LØBENDE OVERFØRSLER	-544	-1011	-1625	-535	-550	-486
8 I ALT BRUTTOINDTÆGTER (1-7)	45716	57852	70352	82562	96869	93515
9 RENTER OG UDBYTTER	-	-	-	-	-	-
10 SKADESFORSIKRINGSPRÆMIER, NETTO	3178	4106	4501	4690	4789	4424
11 SKADESERSTATNINGER	-	-	-	-	-	-
12 DIREKTE SKATTER	3981	4359	5654	6943	13208	10155
13 FAKTISKE BIDRAG TIL SOCIALE SIKRINGSORDNINGER	.	.	.	.	.	.
14 IMPUTEREDE BIDRAG TIL SIKRINGSORDNINGER	.	.	.	.	.	.
15 ANDRE LØBENDE OVERFØRSLER	1121	851	1366	836	2099	2822
16 I ALT BRUTTOUDGIFTER (9-15)	8280	9316	11521	12469	20096	17401
17 DISPONIBEL BRUTTOINDKOMST (8 MINUS 16)	37436	48536	58831	70093	76773	76114
18 FORBRUG AF FAST REALKAPITAL	17657	20413	23350	25638	28405	29957
19 DISPONIBEL NETTOINDKOMST (17 MINUS 18)	19779	28123	35481	44455	48368	46157
TABEL 4.44 INDKOMSTANVENDELSESKONTO						
1 DISPONIBEL BRUTTOINDKOMST	37436	48536	58831	70093	76773	76114
2 FORØGELSE AF DE AKTUARMÆSSIGE PENSIONSRESERVER	.	.	.	.	.	.
3 PRIVAT KONSUM	.	.	.	.	.	.
4 BRUTTOOPSPARING (1-2 MINUS 3)	37436	48536	58831	70093	76773	76114
5 FORBRUG AF FAST REALKAPITAL	17657	20413	23350	25638	28405	29957
6 NETTOOPSPARING (4 MINUS 5)	19779	28123	35481	44455	48368	46157
TABEL 4.45 KAPITALKONTO						
1 BRUTTOOPSPARING	37436	48536	58831	70093	76773	76114
2 INVESTERINGSTILSKUD	1059	916	1228	551	593	400
3 ANDRE KAPITALOVERFØRSLER	3661	3889	4356	4965	5430	4862
4 I ALT BRUTTOOPSPARING OG KAPITALOVERFØRSLER (1-3)	42156	53341	64415	75609	82796	81376
5 FASTE BRUTTOINVESTERINGER	31722	41416	44827	49410	61484	75862
6 LAGERFORØGELSER	-826	-376	-750	5159	3557	6068
7 KØB AF JORD OG RETTIGHEDER, NETTO	-15	32	418	609	909	1505
8 KAPITALSKATTER	-	-	-	-	-	-
9 ANDRE KAPITALOVERFØRSLER	51	9	49	9	42	195
10 FORDRINGSERHVERVELSE, NETTO (4 MINUS (5-9))	11224	12260	19871	20422	16804	-2254

*) TALLENE FRA 1981 - 1988, ER REVIDEREDE

NON-FINANCIAL CORPORATE AND QUASICORPORATE ENTERPRICES 1981-1990 TABLE 4.41 - 4.45

MIO. KR.

PRODUCTION ACCOUNT TABLE 4.41

1987	1988	1989*	1990*	1991	1992		
633912	658205	702457	732070	...	...	GROSS OUTPUT OF GOODS AND SERVICES AT BASIC PRICES	1
333296	345931	371967	382331	...	...	INTERMEDIATE CONSUMPTION	2
300616	312274	330490	349739	...	...	GROSS VALUE ADDED AT BASIC PRICES (1 MINUS 2)	3
31785	38705	35356	37956	...	...	CONSUMPTION OF FIXED CAPITAL	4
268831	273569	295134	311783	...	...	NET VALUE ADDED AT BASIC PRICES (3 MINUS 4)	5

GENERATION OF INCOME ACCOUNT TABLE 4.42

1987	1988	1989*	1990*	1991	1992		
300616	312274	330490	349739	...	...	GROSS VALUE ADDED AT BASIC PRICES	1
5126	4853	5034	5033	...	...	INDIRECT TAXES NOT LINKED TO PRODUCTS	2
7571	10041	12366	12452	...	...	SUBSIDIES NOT LINKED TO PRODUCTS	3
.	.	.	.	...	...	IMPUTED OUTPUT OF BANK SERVICES	4
303061	317462	337822	357158	...	...	GROSS VALUE ADDED AT FACTOR PRICES (1 MINUS 2+3 MINUS 4)	5
198924	202834	209067	216461	...	...	COMPENSATION OF EMPLOYEES	6
104137	114628	128755	140697	...	...	GROSS OPERATING SURPLUS (5 MINUS 6)	7
31785	38705	35356	37956	...	...	CONSUMPTION OF FIXED CAPITAL	8
72352	75923	93399	102741	...	...	NET OPERATING SURPLUS (7 MINUS 8)	9

DISTRIBUTION OF INCOME ACCOUNT TABLE 4.43

1987	1988	1989*	1990*	1991	1992		
104137	114628	128755	140697	...	...	GROSS OPERATING SURPLUS	1
.	.	.	.	...	...	COMPENSATION OF EMPLOYEES	2
-10431	-13461	-19307	-20011	...	...	PROPERTY AND ENTREPRENEURIAL INCOME *)	3
2587	2827	2665	2264	...	...	OF WHICH DISCOUNTING ON BONDS	
-	-	-	-	...	...	NET ACCIDENT INSURANCE PREMIUMS	4
4920	5395	5160	5369	...	...	ACCIDENT INSURANCE CLAIMS	5
.	.	.	.	...	...	SOCIAL BENEFITS	6
-454	-472	-484	39	...	...	CURRENT TRANSFERS N.E.C.	7
98172	106090	114124	126094	...	...	TOTAL RESOURCES (1-7)	8
-	-	-	-	...	...	PROPERTY AND ENTREPRENEURIAL INCOME	9
4920	5395	5160	5369	...	...	NET ACCIDENT INSURANCE PREMIUMS	10
-	-	-	-	...	...	ACCIDENT INSURANCE CLAIMS	11
14861	13315	10825	10840	...	...	DIRECT TAXES	12
.	.	.	.	...	...	ACTUAL SOCIAL CONTRIBUTIONS	13
.	.	.	.	...	...	IMPUTED SOCIAL CONTRIBUTIONS	14
2876	2793	2271	2906	...	...	CURRENT TRANSFERS N.E.C.	15
22656	21503	18256	19115	...	...	TOTAL USES (9-15)	16
75516	84587	95868	106979	...	...	GROSS DISPOSABLE INCOME (8 MINUS 16)	17
31785	38705	35356	37956	...	...	CONSUMPTION OF FIXED CAPITAL	18
43731	45882	60512	69023	...	...	NET DISPOSABLE INCOME (17 MINUS 18)	19

USE OF INCOME ACCOUNT TABLE 4.44

1987	1988	1989*	1990*	1991	1992		
75516	84587	95868	106979	...	...	GROSS DISPOSABLE INCOME	1
.	.	.	.	...	...	CHANGE IN THE ACTUARIAL RESERVES FOR PENSIONS	2
.	.	.	.	...	...	PRIVATE FINAL CONSUMPTION EXPENDITURE	3
75516	84587	95868	106979	...	...	GROSS SAVING (1-2 MINUS 3)	4
31785	38705	35356	37956	...	...	CONSUMPTION OF FIXED CAPITAL	5
43731	45882	60512	69023	...	...	NET SAVING (4 MINUS 5)	6

CAPITAL ACCOUNT TABLE 4.45

1987	1988	1989*	1990*	1991	1992		
75516	84587	95868	106979	...	...	GROSS SAVING	1
563	761	764	769	...	...	INVESTMENT GRANTS	2
4504	5549	5050	4185	...	...	CAPITAL TRANSFERS N.E.C.	3
80588	90897	101682	111933	...	...	TOTAL GROSS SAVING AND CAPITAL TRANSFERS (1-3)	4
76564	77108	82050	86092	...	...	GROSS FIXED CAPITAL FORMATION	5
-3821	-1395	3567	-2147	...	...	CHANGE IN STOCKS	6
1421	1404	1625	1649	...	...	NET PURCHASE OF LAND AND INTANGIBLE ASSETS	7
-	-	-	-	...	...	CAPITAL TAXES	8
214	92	100	110	...	...	CAPITAL TRANSFERS N.E.C.	9
6210	13688	14340	26229	...	...	NET LENDING (4 MINUS (5-9))	10

*) TALLENE FRA 1981 - 1988, ER REVIDEREDE

TABEL 4.46 - 4.50 HUSHOLDNINGSSEKTOR 1981-1990

	1981	1982	1983	1984	1985	1986
	MIO. KR.					
TABEL 4.46 PRODUKTIONSKONTO						
1 PRODUKTIONSVÆRDI I BASISPRISER	179395	201072	212444	234135	244946	258098
2 RÅ- OG HJÆLPESTOFFER	75592	86152	91899	99335	103382	108716
3 BRUTTOVÆRDITILVÆKST I BASISPRISER (1 MINUS 2)	103803	114920	120545	134800	141564	149382
4 FORBRUG AF FAST REALKAPITAL	16529	17746	18496	19257	20070	20993
5 NETTOVÆRDITILVÆKST I BASISPRISER (3 MINUS 4)	87274	97174	102049	115543	121494	128389
TABEL 4.47 KONTO FOR INDKOMSTDANNELSEN						
1 BRUTTOVÆRDITILVÆKST I BASISPRISER	103803	114920	120545	134800	141564	149382
2 IKKE VARETILKNYTTEDE INDIREKTE SKATTER	4076	4120	3756	3840	4274	4658
3 IKKE VARETILKNYTTEDE SUBSIDIER	2764	3330	3751	4014	4137	4116
4 IMPUTEREDE FINANSIELLE TJENESTER	.	.	.	.	.	.
5 BRUTTOFAKTORINDKOMST (1 MINUS 2+3 MINUS 4)	102491	114130	120540	134974	141427	148840
6 LØNNINGER OG ARBEJDSGIVERBIDRAG	30349	31661	34447	37868	40363	41841
7 BRUTTORESTINDKOMST (5 MINUS 6)	72142	82469	86093	97106	101064	106999
8 FORBRUG AF FAST REALKAPITAL	16529	17746	18496	19257	20070	20993
9 NETTORESTINDKOMST (7 MINUS 8)	55613	64723	67597	77849	80994	86006
TABEL 4.48 KONTO FOR INDKOMSTFORDELINGEN						
1 BRUTTORESTINDKOMST	72142	82469	86093	97106	101064	106999
2 LØNNINGER OG ARBEJDSGIVERBIDRAG	230213	260147	283615	306309	331116	356440
3 RENTER OG UDBYTTER *)	-19398	-17766	-18432	-19946	-21905	-29200
HERAF FORDELTE UDTRÆKNINGSGEVINSTER	-341	-350	99	170	231	16
IMPUTEREDE RENTER AF FORS.TEK.RESERVER	12146	17289	15978	19250	22409	21983
4 SKADESFORSIKRINGSPRÆMIER, NETTO	.	.	.	.	.	.
5 SKADESERSTATNINGER	4930	4964	5131	5926	7002	7523
6 SOCIALE OVERFØRSLER	72212	82916	90458	96419	101315	105215
7 ANDRE LØBENDE OVERFØRSLER	2810	4237	4341	4185	4235	4578
8 I ALT BRUTTOINDTÆGTER (1-7)	362909	416967	451206	489999	522827	551555
9 RENTER OG UDBYTTER	-	-	-	-	-	-
10 SKADESFORSIKRINGSPRÆMIER, NETTO	4930	4964	5131	5926	7002	7523
11 SKADESERSTATNINGER	.	.	.	.	.	.
12 DIREKTE SKATTER	99963	112688	127526	137916	156533	168247
13 FAKTISKE BIDRAG TIL SOCIALE SIKRINGSORDNINGER	10420	12106	16187	18140	20170	20137
14 IMPUTEREDE BIDRAG TIL SIKRINGSORDNINGER	4347	5032	5446	5725	5989	6281
15 ANDRE LØBENDE OVERFØRSLER	2151	2492	2788	2942	3258	3506
16 I ALT BRUTTOUDGIFTER (9-15)	121811	137282	157078	170649	192952	205694
17 DISPONIBEL BRUTTOINDKOMST (8 MINUS 16)	241098	279685	294128	319350	329875	345861
18 FORBRUG AF FAST REALKAPITAL	16529	17746	18496	19257	20070	20993
19 DISPONIBEL NETTOINDKOMST (17 MINUS 18)	224569	261939	275632	300093	309805	324868
TABEL 4.49 INDKOMSTANVENDELSESKONTO						
1 DISPONIBEL BRUTTOINDKOMST	241098	279685	294128	319350	329875	345861
2 FORØGELSE AF DE AKTUARMÆSSIGE PENSIONSRESERVER	4311	3681	3797	3752	3912	3651
3 PRIVAT KONSUM	228566	255639	279963	307889	337215	366747
4 BRUTTOOPSPARING (1-2 MINUS 3)	16843	27727	17962	15213	-3428	-17235
5 FORBRUG AF FAST REALKAPITAL	16529	17746	18496	19257	20070	20993
6 NETTOOPSPARING (4 MINUS 5)	314	9981	-534	-4044	-23498	-38228
TABEL 4.50 KAPITALKONTO						
1 BRUTTOOPSPARING	16843	27727	17962	15213	-3428	-17235
2 INVESTERINGSTILSKUD	1524	973	837	396	485	324
3 ANDRE KAPITALOVERFØRSLER	366	484	953	1407	1131	1102
4 I ALT BRUTTOOPSPARING OG KAPITALOVERFØRSLER (1-3)	18733	29184	19752	17016	-1812	-15809
5 FASTE BRUTTOINVESTERINGER	18124	19107	24287	32332	35243	44323
6 LAGERFORØGELSER	-73	507	-619	1767	1027	-312
7 KØB AF JORD OG RETTIGHEDER, NETTO	-6	-22	84	192	303	847
8 KAPITALSKATTER	812	860	972	1114	1418	1660
9 ANDRE KAPITALOVERFØRSLER	1937	1878	2420	2187	2367	991
10 FORDRINGSERHVERVELSE, NETTO (4 MINUS (5-9))	-2061	6854	-7392	-20576	-42170	-63318

*) TALLENE FRA 1981 - 1988, ER REVIDEREDE

HOUSEHOLDS AND PRIVATE NON-PROFIT INSTITUTIONS 1981-1990 TABLE 4.46 - 4.50

1987	1988	1989*	1990*	1991	1992		
MIO. KR.							
						PRODUCTION ACCOUNT TABLE 4.46	
264961	270470	286740	296947	...	...	GROSS OUTPUT OF GOODS AND SERVICES AT BASIC PRICES	1
110918	111631	114512	118021	...	...	INTERMEDIATE CONSUMPTION	2
154043	158839	172228	178926	...	...	GROSS VALUE ADDED AT BASIC PRICES (1 MINUS 2)	3
22305	18002	24570	26367	...	...	CONSUMPTION OF FIXED CAPITAL	4
131738	140837	147658	152559	...	...	NET VALUE ADDED AT BASIC PRICES (3 MINUS 4)	5
						GENERATION OF INCOME ACCOUNT TABLE 4.47	
154043	158839	172228	178926	...	...	GROSS VALUE ADDED AT BASIC PRICES	1
5951	5755	5949	6034	...	...	INDIRECT TAXES NOT LINKED TO PRODUCTS	2
4095	5487	4774	5278	...	...	SUBSIDIES NOT LINKED TO PRODUCTS	3
-	-	-	-	...	...	IMPUTED OUTPUT OF BANK SERVICES	4
152187	158571	171053	178170	...	...	GROSS VALUE ADDED AT FACTOR PRICES (1 MINUS 2+3 MINUS 4)	5
44757	47475	48765	50388	...	...	COMPENSATION OF EMPLOYEES	6
107430	111096	122288	127782	...	...	GROSS OPERATING SURPLUS (5 MINUS 6)	7
22305	18002	24570	26367	...	...	CONSUMPTION OF FIXED CAPITAL	8
85125	93094	97718	101415	...	...	NET OPERATING SURPLUS (7 MINUS 8)	9
						DISTRIBUTION OF INCOME ACCOUNT TABLE 4.48	
107430	111096	122288	127782	...	...	GROSS OPERATING SURPLUS	1
389186	407367	421646	434633	...	...	COMPENSATION OF EMPLOYEES	2
-34886	-34170	-36101	-38126	...	...	PROPERTY AND ENTREPRENEURIAL INCOME *)	3
-20	63	-133	-516	...	...	OF WHICH DISCOUNTING ON BONDS	
21980	23442	24482	24050	...	...	IMPUTED INTEREST TO INS. POLICY HOLDERS	
-	-	-	-	...	...	NET ACCIDENT INSURANCE PREMIUMS	4
8252	8640	8277	8614	...	...	ACCIDENT INSURANCE CLAIMS	5
115522	126752	141245	148887	...	...	SOCIAL BENEFITS	6
5108	6304	7904	8721	...	...	CURRENT TRANSFERS N.E.C.	7
590612	625989	665259	690511	...	...	TOTAL RESOURCES (1-7)	8
-	-	-	-	...	...	PROPERTY AND ENTREPRENEURIAL INCOME	9
8252	8640	8277	8614	...	...	NET ACCIDENT INSURANCE PREMIUMS	10
-	-	-	-	...	...	ACCIDENT INSURANCE CLAIMS	11
183962	199844	208545	212280	...	...	DIRECT TAXES	12
24039	22076	23009	26900	...	...	ACTUAL SOCIAL CONTRIBUTIONS	13
7060	7669	8236	8535	...	...	IMPUTED SOCIAL CONTRIBUTIONS	14
3796	4710	4439	4866	...	...	CURRENT TRANSFERS N.E.C.	15
227108	242939	252506	261195	...	...	TOTAL USES (9-15)	16
363504	383050	412753	429316	...	...	GROSS DISPOSABLE INCOME (8 MINUS 16)	17
22305	18002	24570	26367	...	...	CONSUMPTION OF FIXED CAPITAL	18
341199	365048	388183	402949	...	...	NET DISPOSABLE INCOME (17 MINUS 18)	19
						USE OF INCOME ACCOUNT TABLE 4.49	
363504	383050	412753	429316	...	...	GROSS DISPOSABLE INCOME	1
3914	4351	4191	5150	...	...	CHANGE IN THE ACTUARIAL RESERVES FOR PENSIONS	2
377878	383806	406586	417098	...	...	PRIVATE FINAL CONSUMPTION EXPENDITURE	3
-10460	-1405	10358	17368	...	...	GROSS SAVING (1-2 MINUS 3)	4
22305	18002	24570	26367	...	...	CONSUMPTION OF FIXED CAPITAL	5
-32765	-19407	-14212	-8999	...	...	NET SAVING (4 MINUS 5)	6
						CAPITAL ACCOUNT TABLE 4.50	
-10460	-1405	10358	17368	...	...	GROSS SAVING	1
422	554	553	552	...	...	INVESTMENT GRANTS	2
1504	1401	2697	1806	...	...	CAPITAL TRANSFERS N.E.C.	3
-8534	550	13603	19726	...	...	TOTAL GROSS SAVING AND CAPITAL TRANSFERS (1-3)	4
41462	33881	36998	35264	...	...	GROSS FIXED CAPITAL FORMATION	5
-472	751	467	234	...	...	CHANGE IN STOCKS	6
827	965	1300	1308	...	...	NET PURCHASE OF LAND AND INTANGIBLE ASSETS	7
2242	2095	2062	2197	...	...	CAPITAL TAXES	8
659	1025	870	2471	...	...	CAPITAL TRANSFERS N.E.C.	9
-53252	-38167	-28089	-21748	...	...	NET LENDING (4 MINUS (5-9))	10

*) TALLENE FRA 1981 - 1988, ER REVIDEREDE

TABEL 4.51 AFSTEMNINGSKONTO 1973-1990

	1973	1974	1975	1976	1977	1978	1979	1980	1981
	MIO. KR.								
1 INDIREKTE SKATTER, NETTO	18	1	-2	-140	153	59	-	-	5
2 RENTER OG UDBYTTER, NETTO	13	51	-82	182	27	-253	56	-323	85
3 INTERNATIONALT SAMARBEJDE, NETTO	437	268	-20	245	622	594	181	221	85
4 DISPONIBEL BRUTTOINDKOMST (1-3)	468	320	-104	287	802	400	237	-102	175
5 KOLLEKTIVT KONSUM	-	-	-	-104	-232	-61	59	-	-
6 BRUTTODPSPARING (4 MINUS 5)	468	320	-104	391	1034	461	178	-102	175
7 FORDRINGSERHVERVELSE, NETTO	468	320	-104	391	1034	461	178	-102	175

TABEL 4.52 OVERGANG FRA BETALINGSBALANCENS LØBENDE POSTER TIL NATIONALREGNSKABETS KONTO FOR UDLANDET 1973-1990

	1973	1974	1975	1976	1977	1978	1979	1980	1981
	MIO. KR.								
1 OVERSKUD PÅ BETALINGSBALANCENS LØBENDE POSTER	-2884	-5801	-3225	-12032	-10692	-8231	-16065	-13400	-12270
2 -KAPITALOVERFØRSLER MEDIAGET I BETALINGSBALANCENS LØBENDE POSTER, INDTÆGTER, NETTO	-33	5	-27	45	135	41	101	71	-95
3 +FÆRØERNES OG GRØNLANDS SAMLEDE IMPORT, NETTO	253	148	367	280	283	441	609	836	904
4 +FÆRØERNES OG GRØNLANDS UDGIFTER TIL LØNNINGER OG ARBEJDSGIVERBIDRAG SAMT RENTER OG UDBYTTER, NETTO	65	79	105	116	108	121	133	180	321
5 -DANMARKS LØBENDE OVERFØRSLER TIL FÆRØERNE OG GRØNLAND, NETTO	403	462	555	635	750	827	906	1203	1359
6 -BETALINGSBALANCENS SPECIELLE KORREKTIONER TIL UDENRIGSHANDELSSTATISTIKKEN	-6	-11	-13		-1	-7			
7 OVERSKUD PÅ NATIONALREGNSKABETS LØBENDE POSTER	-2930	-6030	-3268	-12316	-11185	-8530	-16330	-13658	-12309
8 +KAPITALOVERFØRSLER MEDIAGET I BETALINGSBALANCENS LØBENDE POSTER, INDTÆGTER, NETTO	-33	5	-27	45	135	41	101	71	-95
9 -KAPITALOVERFØRSLER FRA DANMARK TIL FÆRØERNE OG GRØNLAND, NETTO	275	358	347	375	424	495	729	738	828
10 FORDRINGSERHVERVELSE, NETTO, I NATIONALREGNSKABET	-3238	-6383	-3642	-12646	-11474	-8984	-16958	-14325	-13232
11 +BETALINGSBALANCENS SPECIELLE KORREKTIONER TIL UDENRIGSHANDELSSTATISTIKKEN	-6	-11	-13		-1	-7			
12 -FÆRØERNES OG GRØNLANDS SAMLEDE UDGIFTER TIL LØBENDE TRANSAKTIONER, NETTO (3+4 MINUS 5)	-85	-235	-83	-239	-359	-265	-164	-187	-134
13 +KAPITALOVERFØRSLER FRA DANMARK TIL FÆRØERNE OG GRØNLAND, NETTO	275	358	347	375	424	495	729	738	828
14 OVERSKUD PÅ BETALINGSBALANCENS LØBENDE POSTER	-2884	-5801	-3225	-12032	-10692	-8231	-16065	-13400	-12270

RECONCILIATION ACCOUNT 1973-1990 TABLE 4.51

1982	1983	1984	1985	1986	1987	1988	1989*	1990*		
MIO. KR.										
-	-	-	-	-	-	-	-	-	NET INDIRECT TAXES	1
121	176	79	-275	-86	330	618	1017	1742	NET PROPERTY AND ENTREPRENEURIAL INCOME	2
-151	-49	282	1008	1033	-219	2047	3150	3050	NET CURRENT INTERNATIONAL CO-OPERATION	3
-30	127	361	733	947	111	2665	4167	4792	GROSS DISPOSABLE INCOME (1-3)	4
-	-	-	-	-	-	-	-	-	GENERAL GOVERNMENT FINAL CONSUMPTION EXPENDITURE	5
-30	127	361	733	947	111	2665	4167	4792	GROSS SAVING (4 MINUS 5)	6
-30	127	361	733	947	111	2665	4167	4792	NET LENDING	7

RECONCILIATION OF NATIONAL ACCOUNTS AND BALANCE OF PAYMENTS STATISTICS 1973-1990 TABLE 4.52

1982	1983	1984	1985	1986	1987	1988	1989*	1990*		
MIO. KR.										
-19230	-12775	-17780	-28833	-36315	-20342	-8949	-8136	8083	BALANCE OF CURRENT TRANSACTIONS - BALANCE OF PAYMENTS STATISTICS	1
242	-23	670	99	-91	482	107	1172	570	-NET CAPITAL TRANSFERS INCLUDED IN THE BALANCE OF PAYMENTS STATISTICS' CURRENT TRANSACTIONS	2
930	817	1302	2054	1555	2250	1806	-117	-1756	+NET IMPORTS INTO THE FAROE ISLANDS AND GREENLAND	3
313	362	424	494	519	691	786	1064	1170	+NET EXPEND. OF THE FAROE ISLANDS AND GREENLAND ON COMPENS. OF EMPLOYEES AND PROPERTY AND ENTREPRENEURIEL INCOME	4
1505	1659	1816	1997	2065	2719	2965	2975	3183	-NET UNREQUITED CURRENT TRANSFERS FROM DENMARK TO THE FAROE ISL. AND GREENLAND	5
									-SPECIAL CORRECTIONS TO THE TRADE STATISTICS	6
-19734	-13232	-18540	-28381	-36215	-20602	-9429	-11336	3744	BALANCE OF CURRENT TRANSACTIONS - NATIONAL ACCOUNTS	7
242	-23	670	99	-91	482	107	1172	570	+NET CAPITAL TRANSFERS INCLUDED IN THE BALANCE OF PAYMENTS STATISTICS' CURRENT TRANSACTIONS	8
954	848	899	774	653	106	113	61	63	-NET CAPITAL TRANSFERS FROM DENMARK TO THE FAROE ISLANDS AND GREENLAND	9
-20446	-14103	-18769	-29056	-36959	-20226	-9435	-10225	4251	NET LENDING OF THE NATION IN THE NATIONAL ACCOUNTS	10
									+SPECIAL CORRECTIONS TO THE TRADE STATISTICS	11
-262	-480	-90	551	9	222	-373	-2028	-3769	-NET EXPENDITURE OF THE FAROE ISLANDS AND GREENLAND ON CURRENT TRANSACTIONS (3+4 MINUS 5)	12
954	848	899	774	653	106	113	61	63	+NET CAPITAL TRANSFERS FROM DENMARK TO THE FAROE ISLANDS AND GREENLAND	13
-19230	-12775	-17780	-28833	-36315	-20342	-8949	-8136	8083	BALANCE OF CURRENT TRANSACTIONS - BALANCE OF PAYMENTS STATISTICS	14

Kapitel 5

Detaljerede økonomiske erhvervstabeller

I dette kapitel bringes økonomiske erhvervstabeller på nationalregnskabets mest detaljerede niveau.

Som omtalt i afsnittet om de institutionelle sektorer opererer man i nationalregnskabet med to typer af transaktorer - funktionelle og institutionelle (Dual sectoring). En funktionel sektor har virksomheden som enhed, og denne defineres som den mindste enhed, for hvilken der kan opstilles en separat produktionskonto, mens en institutionel sektor har firmaet, den økonomiske og beslutningsmæssige enhed, som grundlag. Det er alene i forbindelse med funktionelle sektorer, at en erhvervsgruppering kommer på tale, og tabellerne i dette afsnit vedrører derfor kun den funktionelle del af nationalregnskabet.

I det følgende belyses to forhold vedrørende tabellerne: For det første den anvendte klassifikation af erhvervene. For det andet sammenhængen mellem begreberne anvendt i tabellerne.

5.1 Klassifikation af erhvervene

Nationalregnskabets klassifikation af erhvervene er opbygget på grundlag af Danmarks Statistiks Erhvervsgrupperingskode af 1. april 1977, der er baseret på FN's erhvervsgrupperingsstandard ISIC (International Standard Industrial Classification of all Economic Activities) fra 1968.

Nationalregnskabets branchekode er femcifret, og sammenhængen mellem denne kode og Danmarks Statistiks Erhvervsgrupperingskode fremgår af Bilag 1. I dette bilag vises endvidere sammenhængen mellem nationalregnskabets branchegruppering på 117 erhverv og de to nationale standardaggregeringer heraf på henholdsvis 64 og 27 erhverv.

64-grupperingen adskiller sig alene fra 117-grupperingen derved, at de 82 fremstillingsbrancher er aggregeret til de 29 hovedgrupper, som er standardaggregeringsniveauet i den løbende industristatistik. Herved bliver det muligt i de foreløbige - herunder kvartalsvise - nationalregnskaber, som alene udarbejdes på 64-grupperingen, at trække direkte på industristatistikkens tal i den form, hvori de løbende offentliggøres.

Bortset fra beregning af løn og beskæftigelse i de foreløbige nationalregnskaber foretages nationalregnskabsberegninger ikke på 27-branche niveauet, men altid på mindst 64-branche niveauet. 27-grupperingen er en offentliggørelsesgruppering og oversigtstabellerne i kapitel 2 er på denne gruppering.

Tabellerne i dette afsnit offentliggør endelige tal for året 1988 på 117-grupperingen. Hermed sammenlignelige opgørelser for årene før 1988 er indeholdt i tidligere udgaver af nærværende publikation samt i Danmarks Statistiks Tidsseriedatabank, DSTB. Sidstnævnte indeholder herudover også foreløbige årlige opgørelser vedrørende 1989 og 1990 med størst muligt erhvervsmæssig detaljeringsgrad, dvs. på 64-grupperingen (idet lønningerne - og som konsekvens heraf fordelingen af bruttofaktorindkomst - som nævnt kun opgøres på 27-grupperingen i de foreløbige beregninger).

5.2 Markedsmæssig og ikke-markedsmæssig aktivitet

I nationalregnskabet sondrer man imellem, om den aktivitet, der udøves i en funktionel enhed, er markedsmæssig eller ikke-markedsmæssig. Markedsmæssig aktivitet udøves i enheder, hvis formål det er at producere varer og tjenester til afsætning på markedet eller til egen anvendelse, normalt med den hensigt at opnå en fortjeneste derved. Produktionsværdien kan derfor opgøres som den markedsbestemte værdi af de fremstillede produkter. Ikke-markedsmæssig aktivitet er karakteriseret derved, at den udføres af det offentlige, organisationer og foreninger eller private husholdninger med henblik på "eget" forbrug. Der finder derfor ingen markedsprisdannelse sted, og produktionsværdien i nationalregnskabet for disse ikke-markedsmæssige aktiviteter opgøres konventionelt som summen af omkostningerne ved aktiviteten. Den ikke-markedsmæssige produktion er underopdelt på tre kategorier (defineret ud fra nationalregnskabets femcifrede brancher):

95.400 Arbejdstagere i private husholdninger
97.099 Private velfærdsinstitutioner, foreninger
98.099 Offentlige tjenester.

I princippet kunne man forestille sig alle funktionelle enheder brancheklassificeret uden hensyn til, om den aktivitet, som de udøver, er markedsmæssig eller ikke. I det danske nationalregnskab er dette ikke tidligere gjort, men fra og med det endelige nationalregnskab for 1984 opdeles offentlige tjenester i otte delbrancher.

5.3 Offentlige tjenester

Det offentlige kan afgrænses funktionelt, institutionelt eller efter ejerforhold. Ifølge den funktionelle afgrænsning består det offentlige af de enheder, der producerer offentlige tjenester. Denne afgrænsning er identisk med den ovenfor definerede branche 98099. Fra 1984 foretages der som nævnt en opdeling af denne branche i otte delbrancher. Delbrancherne svarer til hovedformålene i de offentlige regnskabssystemer bortset fra, at de ikke-funktionsopdelte værdier er lagt sammen med hovedformålet generelle offentlige tjenester. Stats- og kommuneregnskaberne udgør grundlaget for opdelingen. Denne opdeling har medført, at der fra og med 1984 gælder en mindre konsoli-

deringsgrad end det hidtil har været tilfældet for produktionsværdi og råstofudgifter (svarende til en niveauændring på ca. 3 mia. kr. i 1984) i såvel den funktionelle som institutionelle offentlige sektor. Ingen af de øvrige nationalregnskabsstørrelser påvirkes af denne ændring.

Ved den institutionelle afgrænsning medregnes en række offentlige driftsvirksomheder (de såkaldte departementale virksomheder), der optræder som hjælpevirksomheder eller bivirksomheder til produktionen af offentlige ydelser i det offentlige. I det danske nationalregnskab opgøres den ikke-markedsmæssige produktion af offentlige ydelser og den markedsmæssige produktion i de departementale virksomheder samlet. Kategorien af departementale virksomheder er derfor tom i det danske nationalregnskab, hvorfor der bliver sammenfald mellem den institutionelle og den produktionsfunktionelle offentlige sektor.

Afgrænsningen efter ejerforhold omfatter hele det offentlige område, dvs. også den del af den offentlige aktivitet, der er organiseret i selskaber eller selskabslignende former (fx DSB, Post- og telegrafvæsenet, offentligt ejede eller kontrollerede forsyningsvirksomheder etc.). Denne afgrænsning fremgår ikke som en speciel kategori i nationalregnskabssystemet, hvor der kun opereres med en funktionel og en institutionel afgrænsning (der er identiske i Danmark). I de detaljerede erhvervstabeller vil de offentligt ejede virksomheder være brancheplaceret sammen med tilsvarende produktion i privat ejede virksomheder.

5.4 Imputerede finansielle tjenester

Branche 99.005 Imputerede finansielle tjenester er oprettet for at opfange den imputerede værdi af finansielle tjenester produceret i 81.000 Finansiel virksomhed. De imputerede finansielle tjenester er beregnet som forskellen mellem pengeinstitutternes renteindtægter og renteudgifter. I henhold til internationale rekommandationer fratrækkes dette beløb under eet fra den samlede erhvervsfordelte bruttofaktorindkomst med det formål at kunne medregne det i produktionsværdien inden for finansiel virksomhed (og dermed undgå en negativ restindkomst i denne branche) uden samtidig at skulle foretage en skønsmæssig fordeling af beløbet på rå- og hjælpestoffer i de enkelte erhverv.

5.5 Erhvervsenhed

Enheden i det danske nationalregnskabs brancher er principielt virksomheden eller den faglige enhed. Uden for fremstillingsvirksomhed er brancherne dog overvejende aktivitetsdefineret, dvs. defineret som enheder med homogen produktion. Den enkelte branches produktion defineres ved en aktivitetsdefinition som produktion af alle varer eller tjenester af en bestemt type (nærmere defineret i en vare- og tjenesteklassifikation) og kun disse varer eller tjenester.

5.6 Sammenhængen mellem begreberne

Som nævnt i indledningsafsnittet tager man ved beregningerne i det danske nationalregnskab udgangspunkt i den produktionsstatistiske metode, dvs. at det primære udgangspunkt er produktionsoplysninger og oplysninger om forbruget af rå- og hjælpestoffer.

Sammenhængen mellem begreberne er anskueliggjort i nedenstående oversigt:

Produktionsværdi i basispriser
- forbrug af rå- og hjælpestoffer
= værditilvækst i basispris
- ikke-varetilknyttede indirekte skatter, netto
= bruttofaktorindkomst
- lønninger og arbejdsgiverbidrag
= bruttorestindkomst
- afskrivninger
= nettorestindkomst

Produktionsværdien i basispris opgøres til salgspris ekskl. moms, ambi og øvrige pålagte varetilknyttede indirekte skatter, netto.

Forbruget af rå- og hjælpestoffer opgøres som værdien i køberpriser (inklusive ikke fradragsberettiget moms og ambi[1]) af de varer og tjenester, der er anvendt ved produktionen i det pågældende erhverv.

Differencen mellem produktionsværdien i basispris og forbruget af rå- og hjælpestoffer i køberpris betegnes som værditilvæksten i basispris.

Fratrækkes ud over forbruget af rå- og hjælpestoffer yderligere ikke-varetilknyttede indirekte skatter, netto fra produktionsværdien i basispris fremkommer værditilvæksten i faktorpris, sædvanligvis benævnt bruttofaktorindkomsten, der er det aggregat, der i det danske nationalregnskab anses for det bedste mål for det enkelte erhvervs bidrag til den samlede værditilvækst i samfundet.

Ikke-varetilknyttede indirekte skatter, netto er defineret som den del af de samlede indirekte skatter og subsidier, der kun kan henregnes til det erhverv, der betaler disse indirekte skatter eller modtager subsidierne, og ikke direkte kan henregnes til bestemte varer og tjenester. Varetilknyttede indirekte skatter, netto er modsvarende defineret som de indirekte skatter og subsidier, der direkte kan henregnes til bestemte varer og tjenester.

De internationale nationalregnskabssystemer foreskriver ud over beregningen af den erhvervsfordelte værditilvækst i faktorpriser tillige en beregning af værditilvæksten i markedspriser (producentpriser)[2] for hvert enkelt erhverv.

Dette begreb fremkommer ved, at man i stedet for produktionsværdien i basispris tager udgangspunkt i produktionsværdien i markedspris (producentpris), der er defineret som produktionsværdien i basispris plus de varetilknyttede indirekte skatter (eksklusive moms), der er pålagt erhvervets produktion. Fradrages herfra forbruget af rå- og hjælpestoffer i markedspris (køberpris)[2], fås værditilvæksten i markedspris (producentpris).

Det følger af ovenstående, at mens man umiddelbart får hele samfundets bruttofaktorindkomst som summen af bruttofaktorindkomsten i de enkelte erhverv med fradrag af de imputerede finansielle tjenester, så skal man for at komme fra summen af de enkelte erhvervs værditilvækst i markedspriser til bruttonationalproduktet i markedspriser ud over korrektionen for de imputerede finansielle tjenester yderligere tillægge de varetilknyttede indirekte skatter, netto (eksklusive moms), der hviler på importen, samt det samlede momsprovenu, idet disse to grupper af indirekte skatter ikke indgår i den erhvervsfordelte værditilvækst i markedspriser.

På denne baggrund er det klart, at erhvervsfordelt værditilvækst i markedspriser er et problematisk begreb ikke mindst i relation til realøkonomiske analyser, hvor det indbyrdes størrelsesforhold mellem erhvervene vil være stærkt influeret af, hvorledes den indirekte beskatning rent administrativt er indrettet. Man har derfor valgt ikke at anvende begrebet i det danske nationalregnskab.

Produktionsværdi, forbrug af rå- og hjælpestoffer, ikke-varetilknyttede indirekte skatter, netto samt bruttofaktorindkomsten opgøres både i løbende og i faste priser i tabellerne. (For en nærmere omtale af fastprisberegningerne se kapitel 1).

Lønninger og arbejdsgiverbidrag omfatter lønninger af enhver art, dvs. også akkord- og overtidsbetaling, tantiemer, eget og arbejdsgiverbidrag til pensions- og andre sociale ordninger samt værdien af naturalydelser. Der medregnes alle lønninger som udbetales i Danmark (herunder danske skibe i udenrigsfart) uanset modtagerens nationalitet.

Bruttorestindkomsten beregnes som forskellen mellem bruttofaktorindkomsten og lønninger og arbejdsgiverbidrag og opgøres som sidstnævnte udelukkende i løbende priser i tabellerne.

Da der endnu ikke er beregnet erhvervsfordelte afskrivninger, er det ikke muligt at beregne nettorestindkomsten fordelt på erhverv.

---

1 Som omtalt i kapitel 1 indførtes fra 1/1 1988 "arbejdsmarkedsbidraget", også kaldet "ambi". Den del af ambi, der opkræves på værdien af ambipligtig omsætning minus fradragsberettiget køb, bør efter nationalregnskabsdefinitionerne betragtes som en form for moms, hvorfor den fra og med det endelige nationalregnskab for 1988 behandles på samme måde som momsen.

2 I international nationalregnskabsterminologi bruges betegnelsen "producers' prices" om markedsprisen ved salg fra den producerende enhed, mens "purchasers' prices" betegner markedsprisen set fra købers synspunkt. Forskellen mellem de to begreber vil typisk være handels- og transportomkostninger samt indirekte skatter, der ikke opkræves af producenten.

TABEL 5.1. PRODUKTION OG INDKOMSTDANNELSE FORDELT PÅ ERHVERV 1988. ÅRETS PRISER.
PRODUCTION AND GENERATION OF INCOME BY KIND OF ACTIVITY 1988. CURRENT PRICES.

	PRODUKTIONSVÆRDI I BASISPRISER GROSS OUTPUT AT BASIC PRICES	RÅ- OG HJÆLPEST. I KØBERPRISER INTERMEDIATE CONSUMPT. AT MARKET PRICES	IKKE-VARETILKN. IND. SKATTER NETTO OTHER TAXES LINKED TO PRODUCTION, NET	BRUTTOFAKTORINDKOMST GROSS VALUE ADDED AT FACTOR COST	LØNNINGER OG ARBEJDSG. BIDRAG COMPENSATION OF EMPLOYEES	BRUTTOREST-INDKOMST GROSS OPERATING SURPLUS
	MIO. KR.					
I ALT:	1169643	554744	-2943	617843	407106	210737
11101 LANDBRUG	43420	23942	-514	19992	2162	17830
11103 GARTNERI	4446	2269	-42	2218	1135	1083
11109 PELSDYRAVL MV.	1933	1147	-6	792	332	459
11200 LANDBRUGSSERVICE	1839	262	-3	1580	649	931
12000 SKOVBRUG	1043	136	-94	1001	577	424
13000 FISKERI OG DAMBRUG	3866	1895	-39	2010	1005	1005
20099 BRUNKULSLEJER, RÅOLIE OG NATURGAS	4783	1216	133	3434	276	3157
29000 UDVINDING AF GRUS, STEN OG SALT MV.	1450	423	1	1026	304	722
31110 SLAGTERIER OG KØDVARETILBEREDNING	32811	25416	-107	7502	4954	2548
31113 SVINE- OG KREATURSLAGTERIER	31368	24308	-107	7166	4689	2477
31117 FJERKRÆSLAGTERIER	1443	1108	-1	336	265	71
31120 FREMST. AF MEJERIPRODUKTER	21945	17739	-42	4248	1892	2356
31121 MEJERIER	16120	12950	-27	3196	1304	1893
31123 SMELTEOST- OG MÆLKEKOND.FABRIKKER	4973	4297	-13	689	367	321
31124 KONSUMISFABRIKKER	853	492	-2	363	221	142
31129 NÆRINGSMIDLER EXCL. KØD-OG MÆLKEPR.	33172	22995	-204	10380	6353	4028
31130 GRØNT- OG FRUGTKONSERVESFABRIKKER	2683	2056	-6	633	450	183
31140 FISKETILBEREDNING	7095	5344	-24	1776	1249	527
31151 OLIEMØLLER	1389	1016	-2	375	291	84
31152 MARGARINEFABRIKKER	1153	857	-2	299	247	52
31153 FISKEMELSFABRIKKER	2212	1726	0	486	184	302
31160 FREMST. AF MEL, GRYN MV.	1871	1532	-5	343	236	108
31171 BRØDFABRIKKER	1169	657	0	512	347	164
31173 KAGEFABRIKKER	1696	1189	-7	514	400	114
31174 BAGERIER	3134	1569	-43	1607	1072	535
31180 SUKKERFABRIKKER	2886	1818	-103	1171	410	761
31190 CHOKOLADE- OG SUKKERVAREFABRIKKER	2651	1548	-6	1110	640	469
31210 FREMST. AF KARTOFFELMEL, MADPRÆP.MV.	2961	2014	-6	953	532	421
31229 FREMST. AF FODERSTOFFER	2272	1670	0	602	294	307
31300 DRIKKEVAREFREMSTILLING	6564	4085	1	2479	1836	643
31310 SPRIT- OG LIKØRFABRIKKER	593	351	0	242	150	92
31338 BRYGGERIER	5971	3733	1	2236	1686	551
31400 TOBAKSFABRIKKER	1770	1148	-3	625	337	289
32100 TEKSTILFREMSTILLING	9976	6472	-38	3543	2623	920
32118 SPINDERIER,VÆVERIER OG TÆPPEFABR.	4320	2920	-13	1413	1074	338
32120 TEKSTILVAREFREMST. EXCL. BEKLÆDNING	1720	1110	-8	618	489	129
32130 TRIKOTAGEFABRIKKER	3012	1909	-14	1118	801	317
32158 REBSLAGERIER, FISKENETFABR. MV.	924	533	-3	395	259	136
32200 BEKLÆDNINGSFREMSTILLING	5337	3126	-28	2240	1481	758
32300 FREMST. AF LÆDERVARER EXCL. FODTØJ	441	288	-1	154	128	26
32400 FREMST. AF FODTØJ	1147	847	-4	304	230	75
33100 TRÆFORARBEJDNING EXCL. MØBLER	7619	4884	-32	2767	2168	599
33200 FREMST. AF TRÆMØBLER MV.	8846	5402	-45	3489	2686	803
34100 PAPIR- OG PAPIRVAREFREMSTILLING	7882	5019	-22	2885	1915	970
34110 PAPIR- OG PAPFABRIKKER	2029	1390	-4	642	403	240
34128 PAPIREMBALLAGE- OG TAPETFREMST. MV.	5854	3629	-18	2243	1512	731
34208 TRYKKERIER OG BOGBINDERIER	13576	7630	-70	6016	4858	1157
34210 REPRODUKTIONSANSTALTER OG SÆTTERIER	1904	846	-13	1071	851	219
34221 BOGTRYKKERIER	4773	2745	-24	2052	1696	356
34222 OFFSETTRYKKERIER	4020	2318	-17	1719	1329	389
34223 SERIGRAFISKE TRYKKERIER MV.	1770	1118	-9	662	538	123
34230 BOGBINDERIER	1109	603	-6	512	443	69
34238 BLAD- OG FORLAGSVIRKSOMHED	12038	7771	-64	4332	3815	517
34240 DAGBLADE	6075	3056	-47	3066	2678	388
34291 BOG- OG KUNSTFORLAG	1158	910	-6	254	295	-41
34292 UGEBLADE OG MAGASINER	1756	1255	-1	501	353	148
34293 ANNONCEBLADE OG TIDSSKRIFTER	3049	2549	-11	511	490	21

(FORTSÆTTES)

PRODUKTION OG INDKOMSTDANNELSE FORDELT PÅ ERHVERV 1988. 1980 PRISER. TABLE 5.2.
PRODUCTION AND GENERATION OF INCOME BY KIND OF ACTIVITY 1988. 1980 PRICES.

PRODUKTIONSVÆRDI I BASISPRISER GROSS OUTPUT AT BASIC PRICES	RÅ- OG HJÆLPEST. I KØBERPRISER INTERMEDIATE CONSUMPT. AT MARKET PRICES	IKKE-VARETILKN. IND. SKATTER NETTO OTHER TAXES LINKED TO PRODUCTION, NET	BRUTTOFAKTORINDKOMST GROSS VALUE ADDED AT FACTOR COST	
MIO. KR.				
756819	372827	366	383626	TOTAL
36175	18833	110	17231	11101 AGRICULTURE
3335	1602	23	1710	11103 HORTICULTURE
2572	940	2	1630	11109 FUR FARMING, ETC.
1057	166	7	883	11200 AGRICULTURAL SERVICES
682	83	-86	685	12000 FORESTRY AND LOGGING
2702	1411	-16	1307	13000 FISHING
10500	836	0	9664	20099 EXTRACTION OF COAL, OIL AND GAS
869	289	2	578	29000 OTHER MINING
28641	21911	-40	6770	31110 SLAUGHTERING AND MEAT PROCESSING
27236	20920	-45	6361	31113 SLAUGHTERING ETC. OF PIGS AND CATTLE
1405	991	5	409	31117 POULTRY KILLING, DRESSING, PACKING
15032	11947	1	3084	31120 MANUFACTURE OF DAIRY PRODUCTS
11103	8592	8	2503	31121 DAIRIES
3298	3024	-6	280	31123 PROCESSED CHEESE, CONDENSED MILK
631	331	0	301	31124 ICE CREAM MANUFACTURING
23346	17452	-84	5979	31129 FOOD MANUF., EXCL. MEAT AND MILK
1857	1411	-1	447	31130 PROCESSING OF FRUIT AND VEGETABLES
5073	3795	-8	1286	31140 PROCESSING OF FISH
1311	841	0	470	31151 OIL MILLS
855	681	1	173	31152 MARGARINE MANUFACTURING
1808	1435	-1	373	31153 FISH MEAL MANUFACTURING
1177	1272	-2	-93	31160 GRAIN MILL PRODUCTS
715	486	3	227	31171 BREAD FACTORIES
1099	877	-1	223	31173 CAKE FACTORIES
1804	1040	5	759	31174 BAKERIES
2095	1527	-81	648	31180 SUGAR FACTORIES AND REFINERIES
1600	1088	2	510	31190 CHOCOLATE AND SUGAR CONFECTIONERY
2055	1524	-1	531	31210 MANUFACTURE OF FOOD PRODUCTS N.E.C.
1899	1475	0	424	31229 MANUF. OF PREPARED ANIMAL FEEDS
4470	2679	11	1780	31300 BEVERAGE INDUSTRIES
411	231	1	179	31310 DISTILLING AND BLENDING SPIRITS
4059	2448	10	1601	31338 BREWERIES
1010	752	0	258	31400 TOBACCO MANUFACTURES
6487	4570	-3	1920	32100 MANUFACTURE OF TEXTILES
2867	2045	-1	822	32118 SPINNING, WEAVING ETC. TEXTILES
1077	754	0	323	32120 MANUF. OF MADE-UP TEXTILE GOODS
1964	1380	-2	585	32130 KNITTING MILLS
579	390	0	189	32158 CORDAGE, ROPE AND TWINE INDUSTRIES
3596	2280	-2	1317	32200 MANUFACTURE OF WEARING APPAREL
243	153	1	89	32300 MANUFACTURE OF LEATHER PRODUCTS
758	511	-1	248	32400 MANUFACTURE OF FOOTWEAR
4956	3131	-2	1826	33100 MANUF. OF WOOD PRODUCTS,EXCL.FURNIT.
5338	3472	1	1865	33200 MANUF. OF WOODEN FURNITUTE, ETC.
5196	3303	2	1891	34100 MANUF. OF PAPER AND PAPER PRODUCTS
1250	871	2	377	34110 MANUF. OF PULP, PAPER, PAPERBOARD
3946	2432	0	1514	34128 MANUF. OF PAPER CONTAINERS,WALLPAPER
7662	4739	-3	2925	34208 PRINTING AND BOOKBINDING
1117	515	-1	603	34210 REPRODUCING AND COMPOSING SERVICES
2646	1706	-1	941	34221 BOOK PRINTING
2268	1455	0	814	34222 OFFSET PRINTING
990	684	-1	307	34223 OTHER PRINTING
640	379	0	261	34230 BOOKBINDING
6270	4396	-8	1882	34238 PUBLISHING
3262	1774	-3	1491	34240 NEWSPAPER PRINTING AND PUBLISHING
596	514	-1	83	34291 BOOK AND ART PUBLISHING
862	696	-1	167	34292 MAGAZINE PUBLISHING
1550	1412	-3	141	34293 OTHER PUBLISHING

(CONTINUE)

TABEL 5.1. PRODUKTION OG INDKOMSTDANNELSE FORDELT PÅ ERHVERV 1988. ÅRETS PRISER.
PRODUCTION AND GENERATION OF INCOME BY KIND OF ACTIVITY 1988. CURRENT PRICES.

	PRODUKTIONSVÆRDI I BASISPRISER GROSS OUTPUT AT BASIC PRICES	RÅ- OG HJÆLPEST. I KØBERPRISER INTERMEDIATE CONSUMPT. AT MARKET PRICES	IKKE-VARETILKN. IND. SKATTER NETTO OTHER TAXES LINKED TO PRODUCTION, NET	BRUTTOFAKTORINDKOMST GROSS VALUE ADDED AT FACTOR COST	LØNNINGER OG ARBEJDSG. BIDRAG COMPENSATION OF EMPLOYEES	BRUTTOREST-INDKOMST GROSS OPERATING SURPLUS
	MIO. KR.					
35100 KEMISK RÅSTOF- OG GØDNINGSFREMST.	12180	7649	-19	4549	2581	1968
35110 FREMST. AF KEMISKE RÅSTOFFER	5367	2979	-9	2397	1249	1149
35120 FREMST. AF KUNSTGØDNING MV.	1664	1226	4	434	271	163
35130 FREMST. AF BASISPLAST MV.	5149	3445	-14	1718	1061	657
35200 FARVE-,MEDICINAL- OG SÆBEFABR. MV.	13157	7584	-26	5599	3073	2526
35210 FARVE- OG LAKFABRIKKER	2344	1542	-1	803	544	259
35220 MEDICINALVAREFABRIKKER	7417	3594	-27	3850	1854	1996
35230 SÆBE- OG KOSMETIKFABRIKKER	2265	1673	-2	594	416	178
35290 FREMST. AF RENSEMIDLER, LIM MV.	1131	776	3	352	259	93
35300 OLIERAFFINADERIER	7449	6679	-14	783	184	600
35400 ASFALT- OG TAGPAPFABRIKKER MV.	2302	1587	-5	720	286	434
35500 FREMST. AF GUMMIPRODUKTER	1395	706	-4	694	513	180
35510 VULKANISERINGSANSTALTER	428	234	1	194	111	83
35590 GUMMIFABRIKKER	967	472	-5	500	403	97
35600 FREMST. AF PLASTVARER	7348	4216	-29	3161	2160	1001
36009 PORCELÆNS- OG GLASFREMSTILLING	1961	1051	-4	914	779	135
36100 FREMST. AF PORCELÆN OG KERAMIK	546	228	1	317	334	-17
36200 GLASVÆRKER OG GLASBEARBEJDNING	1414	823	-6	598	445	152
36900 TEGLVÆRKER OG CEMENTFABRIKKER MV.	10117	5430	-15	4701	3066	1635
36910 TEGLVÆRKER MV.	858	445	-1	415	272	143
36920 CEMENTFABR., KALK- OG MØRTELVÆRKER	1381	682	2	697	396	301
36993 BETONVAREFABRIKKER, STENHUGGERIER	5582	3108	-14	2488	1857	632
36998 FREMST. AF ISOLERINGSMATERIALER MV.	2295	1195	-2	1101	541	560
37000 JERN- OG METALVÆRKER OG STØBERIER	3992	2567	-10	1435	1058	377
37101 JERN- OG STÅLVÆRKER	2195	1541	-5	658	406	252
37102 JERNSTØBERIER	817	419	-4	402	332	70
37201 METALVÆRKER	431	334	2	96	78	18
37202 METALSTØBERIER	549	274	-3	279	242	36
38100 FREMST. AF JERN- OG METALVARER	23286	13512	-104	9878	7223	2655
38121 METALMØBELFABRIKKER	2747	1535	-10	1222	835	386
38138 FREMST. AF BYGGEMATERIALER AF METAL	9834	6098	-49	3785	3073	712
38191 METALEMBALLAGEFABRIKKER	2198	1413	-6	790	561	229
38198 FREMST. AF VÆRKTØJ, KØKKENREDSK. MV.	8508	4467	-40	4082	2754	1328
38200 FREMST. AF MASKINER	37769	20557	-206	17417	13589	3828
38220 FREMST. AF LANDBRUGSMASKINER	3293	1911	-19	1401	1132	269
38238 FREMST. AF INDUSTRIMASKINER	8316	4485	-41	3873	3179	694
38280 SMEDE- OG MASKINREP. VÆRKSTEDER	4283	2462	-35	1855	1149	706
38293 FREMST. AF HUSHOLDNINGSMASKINER	2643	1700	-8	951	868	83
38298 FREMST. AF KØLEANLÆG,KOMPONENTER MV.	19233	9999	-103	9337	7260	2077
38300 FREMST. AF EL- OG TELEUDSTYR	16412	8925	-59	7545	6210	1335
38320 FREMST. AF TELEMATERIEL	6816	3675	-29	3170	2614	556
38330 FREMST. AF EL-HUSHOLDNINGSARTIKLER	911	561	-3	353	247	106
38392 AKKUMULATOR- OG TØRELEMENTFABRIKKER	373	190	0	183	96	87
38398 FREMST. AF EL-MOTORER OG KABLER MV.	8312	4499	-27	3840	3253	587
38400 FREMST. AF TRANSPORTMIDLER	14391	9250	-65	5206	4362	844
38410 SKIBSVÆRFTER OG SKIBSMOTORFABRIKKER	9790	6266	-41	3565	2966	599
38438 BANEMATERIEL- OG KARDSSERIFABR. MV.	3700	2396	-21	1325	1171	154
38498 FREMST. AF CYKLER OG KNALLERTER MV.	901	588	-3	316	224	92
38500 FREMST. AF MÅLEINSTRUMENTER MV.	6546	3147	-35	3434	2580	853
39000 GULD- OG SØLVVAREFREMST. LEGETØJ MV.	5435	2580	-18	2873	1501	1372
39010 GULD- OG SØLVVAREFREMSTILLING	396	189	1	206	163	44
39098 FREMST. AF LEGETØJ,FRITIDSUDSTYR MV.	5039	2391	-19	2667	1338	1329
41010 ELFORSYNING	10032	4227	-22	5828	2055	3773
41020 GASFORSYNING	2593	1469	0	1124	470	654
41030 FJERNVARMEFORSYNING	6397	4207	-7	2197	570	1627
42000 VANDFORSYNING	1169	389	-5	786	459	326
50000 BYGGE- OG ANLÆGSVIRKSOMHED	96913	54263	-289	42939	31378	11561
61000 ENGROSHANDEL	70100	21030	255	48814	27796	21018
62000 DETAILHANDEL	38361	8455	886	29020	19738	9282
63000 HOTELLER OG RESTAURANTER	19659	11180	-35	8514	6038	2476

(FORTSÆTTES)

PRODUKTION OG INDKOMSTDANNELSE FORDELT PÅ ERHVERV 1988. 1980 PRISER. TABLE 5.2.
PRODUCTION AND GENERATION OF INCOME BY KIND OF ACTIVITY 1988. 1980 PRICES.

PRODUK-TIONSVÆRDI I BASIS-PRISER GROSS OUTPUT AT BASIC PRICES	RÅ- OG HJÆLPEST. I KØBER-PRISER INTERMEDIATE CONSUMPT. AT MARKET PRICES	IKKE-VARE-TILKN. IND. SKATTER NETTO OTHER TAXES LINKED TO PRODUCTION, NET	BRUTTO-FAKTOR-INDKOMST GROSS VALUE ADDED AT FACTOR COST	
MIO. KR.				
8553	5619	0	2934	35100 MANUFACTURE OF INDUSTRIAL CHEMICALS
3552	2132	-2	1422	35110 MANUF. OF BASIC INDUSTRIAL CHEMICALS
1299	978	5	317	35120 MANUF. OF FERTILIZERS AND PESTICIDES
3702	2509	-2	1195	35130 MANUF. OF BASIC PLASTIC MATERIALS
7685	5098	16	2571	35200 MANUF. OF OTHER CHEMICAL PRODUCTS
1243	1056	2	184	35210 MANUF. OF PAINTS AND VARNISHES
4171	2352	9	1810	35220 MANUFACTURE OF DRUGS AND MEDICINES
1532	1132	1	400	35230 MANUFACTURE OF SOAP AND COSMETICS
738	558	4	177	35290 MANUF. OF CHEMICAL PRODUCTS N.E.C.
12855	11801	-30	1084	35300 PETROLEUM REFINERIES
1537	1276	-2	263	35400 MANUF. OF ASPHALT AND ROOFING MATER.
886	477	2	407	35500 MANUFACTURE OF RUBBER PRODUCTS
310	153	1	155	35510 TYRE AND TUBE INDUSTRIES
576	324	1	251	35590 MANUF. OF RUBBER PRODUCTS N.E.C.
4750	3073	-2	1679	35600 MANUF. OF PLASTIC PRODUCTS N.E.C.
1141	657	4	479	36009 MANUF. OF POTTERY, CHINA, GLASS,ETC.
281	149	4	129	36100 MANUF. OF EARTHENWARE AND POTTERY
859	509	0	350	36200 MANUF. OF GLASS AND GLASS PRODUCTS
6066	3703	14	2349	36900 OTHER NON-METALLIC MINERAL PRODUCTS
542	341	2	198	36910 MANUF. OF STRUCTURAL CLAY PRODUCTS
828	515	6	308	36920 MANUF. OF CEMENT, LIME AND PLASTER
3282	1982	4	1296	36993 CONCRETE PRODUCTS AND STONE CUTTING
1414	865	3	546	36998 NON-METALLIC MINERAL PRODUCTS N.E.C.
2907	1887	4	1015	37000 BASIC METAL INDUSTRIES
1606	1141	2	463	37101 IRON AND STEEL WORKS
664	306	1	357	37102 IRON AND STEEL CASTING
308	251	2	56	37201 NON-FERROUS METAL WORKS
329	190	0	139	37202 NON-FERROUS METAL CASTING
14381	8993	-2	5390	38100 MANUF. OF FABRICATED METAL PRODUCTS
1603	1008	0	595	38121 MANUFACTURE OF METAL FURNITURE
5979	3997	-4	1987	38138 MANUF. OF STRUCTURAL METAL PRODUCTS
1534	970	0	564	38191 MANUF. OF METAL CANS AND CONTAINERS
5265	3019	2	2245	38198 MANUF. OF OTHER FABR. METAL PRODUCTS
22789	13420	5	9364	38200 MANUF. OF MACHINERY, EXCEPT ELECTR.
1879	1222	-1	657	38220 MANUF. OF AGRICULTURAL MACHINERY
4720	2873	2	1844	38238 MANUFACTURE OF INDUSTRIAL MACHINERY
2473	1736	4	733	38280 REPAIR OF MACHINERY
1648	1110	-1	539	38293 MANUFACTURE OF HOUSEHOLD MACHINERY
12070	6478	1	5590	38298 MANUF. OF REFRIGERATORS, ACCESSORIES
11131	6084	5	5042	38300 MANUF. OF ELECTRICAL MACHINERY,ETC.
4979	2548	-2	2433	38320 MANUF. OF TELECOMMUNICATION EQUIP.
596	368	0	228	38330 MANUF. OF ELECTRICAL HOME APPLIANCES
250	141	0	109	38392 MANUF. OF ACCUMULATORS AND BATTERIES
5306	3027	7	2271	38398 MANUF. OF OTHER ELECTRICAL SUPPLIES
8619	5779	0	2840	38400 MANUFACTURE OF TRANSPORT EQUIPMENT
5813	3851	1	1962	38410 SHIP BUILDING AND REPAIRING
2236	1547	-1	690	38438 RAILROAD AND AUTOMOBILE EQUIPMENT
570	382	0	188	38498 MANUFACTURE OF CYCLES, MOPEDS, ETC.
4269	2060	-1	2209	38500 PROFESSIONAL AND MEASURING EQUIPM.
3364	1789	0	1575	39000 OTHER MANUFACTURING INDUSTRIES
316	228	1	86	39010 MANUFACTURE OF JEWELLERY, ETC.
3048	1561	-1	1489	39098 MANUF. OF TOYS, SPORTING GOODS, ETC.
8369	3774	-2	4597	41010 ELECTRIC LIGHT AND POWER
2360	2470	1	-111	41020 GAS MANUFACTURE AND DISTRIBUTION
3882	2239	-1	1644	41030 STEAM AND HOT WATER SUPPLY
688	274	0	414	42000 WATER WORKS AND SUPPLY
58094	33230	115	24749	50000 CONSTRUCTION
48420	13208	419	34793	61000 WHOLESALE TRADE
24317	5288	831	18198	62000 RETAIL TRADE
11910	7500	127	4282	63000 RESTAURANTS AND HOTELS

(CONTINUE)

TABEL 5.1. PRODUKTION OG INDKOMSTDANNELSE FORDELT PÅ ERHVERV 1988. ÅRETS PRISER.
PRODUCTION AND GENERATION OF INCOME BY KIND OF ACTIVITY 1988. CURRENT PRICES.

	PRODUKTIONSVÆRDI I BASISPRISER GROSS OUTPUT AT BASIC PRICES	RÅ- OG HJÆLPEST. I KØBERPRISER INTERMEDIATE CONSUMPT. AT MARKET PRICES	IKKE-VARE-TILKN. IND. SKATTER NETTO OTHER TAXES LINKED TO PRODUCTION, NET	BRUTTO-FAKTOR-INDKOMST GROSS VALUE ADDED AT FACTOR COST	LØNNINGER OG ARBEJDSG. BIDRAG COMPENSATION OF EMPLOYEES	BRUTTO-REST-INDKOMST GROSS OPERATING SURPLUS
	MIO. KR.					
71118 JERNBANE- OG BUSDRIFT MV.	7701	4099	-4818	8420	6556	1865
71138 TURIST-, TAXI- OG FRAGTVOGNMÆND MV.	22628	5825	477	16326	5462	10863
71210 SØTRANSPORT	22114	17566	-39	4586	2342	2244
71230 HJÆLPEVIRKSOMHED FOR SØTRANSPORT	1794	544	-36	1286	717	569
71300 LUFTTRANSPORT OG LUFTHAVNE	9760	5213	164	4383	3234	1149
71509 TJENESTER I FORB. MED TRANSPORT	17580	10655	0	6925	3982	2942
72000 POSTVÆSEN OG TELEKOMMUNIKATION	18056	6821	-72	11307	7236	4070
81000 FINANSIEL VIRKSOMHED	28129	10576	780	16773	15068	1706
82000 FORSIKRINGSVIRKSOMHED	6102	2250	368	3485	5383	-1898
83110 BOLIGBENYTTELSE	78214	20786	1607	55820	2163	53658
83509 FORRETNINGSSERVICE	61203	22401	-8	38810	19442	19368
93109 PRIVAT UNDERVISNING	865	273	-151	744	58	686
93300 PRIVAT SUNDHEDSVÆSEN	8816	1487	-83	7411	2126	5286
94000 FORLYSTELSER, KULTURELLE AKTIVITETER	7703	2691	-830	5842	3568	2274
95130 AUTOREPARATION	19023	9380	-80	9722	4089	5633
95299 HUSHOLDNINGSSERVICE	13428	4393	-143	9178	5822	3356
95400 ARBEJDSTAGERE I PRIV. HUSHOLDNINGER	936	-	-	936	936	-
97099 PRIV. VELFÆRDSINST., FORENINGER MV.	3987	656	142	3189	3191	-2
98099 OFFENTLIGE TJENESTER, I ALT	206736	63141	829	142766	136347	6419
98100 GENERELLE OFFENTLIGE TJENESTER	23777	8092	144	15541	14715	826
98200 FORSVAR	16410	7269	38	9103	9082	21
98300 UDDANNELSE OG FORSKNING	48501	11192	201	37108	35398	1710
98400 SUNDHEDSVÆSEN	38224	14533	179	23512	22371	1141
98500 SOCIALE FORANSTALTNINGER	51023	10533	148	40342	38464	1878
98600 BOLIGFORHOLD M.V.	2770	1789	18	963	863	100
98700 REKREATIVE OG KULTURELLE TJENESTER	8649	3313	44	5292	4977	315
98800 ERHVERVSØKONOMISKE FORANSTALTNINGER	17382	6420	57	10905	10477	428
99005 IMPUTEREDE FINANSIELLE TJENESTER	-	21215	-	-21215	-	-21215

PRODUKTION OG INDKOMSTDANNELSE FORDELT PÅ ERHVERV 1988. 1980 PRISER. TABLE 5.2.
PRODUCTION AND GENERATION OF INCOME BY KIND OF ACTIVITY 1988. 1980 PRICES.

PRODUKTIONSVÆRDI I BASISPRISER GROSS OUTPUT AT BASIC PRICES	RÅ- OG HJÆLPEST. I KØBERPRISER INTERMEDIATE CONSUMPT. AT MARKET PRICES	IKKE-VARETILKN. IND. SKATTER NETTO OTHER TAXES LINKED TO PRODUCTION, NET	BRUTTOFAKTORINDKOMST GROSS VALUE ADDED AT FACTOR COST		
MIO. KR.					
3810	2905	-2358	3263	71118	RAILWAY AND BUS TRANSPORT, ETC.
13645	4276	486	8883	71138	OTHER LAND TRANSPORT
18920	12053	-53	6919	71210	OCEAN AND COASTAL WATER TRANSPORT
935	326	3	606	71230	SUPPORTING SERVICES TO WATER TRSP.
6556	4135	51	2370	71300	AIR TRANSPORT
10140	6158	40	3942	71509	SERVICES ALLIED TO TRANSPORT, ETC.
10687	4161	21	6505	72000	COMMUNICATION
17043	5958	72	11013	81000	FINANCIAL INSTITUTIONS
3355	1298	5	2052	82000	INSURANCE
42630	11465	644	30520	83110	DWELLINGS
35383	12934	68	22381	83509	BUSINESS SERVICES
479	169	1	309	93109	EDUCATION, MARKET SERVICES
5254	933	3	4318	93300	HEALTH, MARKET SERVICES
4917	1653	-454	3718	94000	RECREATIONAL AND CULTURAL SERVICES
9838	5801	7	4030	95130	REPAIR OF MOTOR VEHICLES
7872	2753	-42	5160	95299	HOUSEHOLD SERVICES
503	-	-	503	95400	DOMESTIC SERVICES
2318	393	0	1926	97099	PRIVATE NON-PROFIT INSTITUTIONS
122665	37443	454	84769	98099	PRODUCERS OF GOVERNMENT SERVICES
14086	4667	51	9368	98100	GENERAL PUBLIC SERVICE
9744	4445	33	5266	98200	DEFENCE
29037	6604	118	22315	98300	EDUCATION AND RESEARCH
22708	8719	75	13913	98400	HEALTH
30090	6304	117	23669	98500	SOCIAL SECURITY AND WELFARE SERVICES
1644	1066	3	575	98600	HOUSING AND COMMUNITY AMENITIES
5109	1886	17	3206	98700	RECREATIONAL AND CULTURAL SERVICES
10247	3751	40	6456	98800	ECONOMIC SERVICES
-	12854	-	-12854	99005	IMPUTED BANK SERVICE CHARGES

Kapitel 6

Beskæftigelsen

I mange økonomiske analyser (for eksempel vedrørende produktivitet, lønomkostninger, beregning af beskæftigelseskonsekvenser etc.) er det nyttigt at have en opdeling af den samlede beskæftigelse på erhverv i henhold til samme klassifikationer, som anvendes i den økonomiske del af nationalregnskabsstatistikken. Endvidere vil en opdeling på stillingskategorier - herunder specielt sondringen mellem selvstændige og lønmodtagere - være af interesse.

I tabel 6.1 vises en sådan opdeling af beskæftigelsen på erhverv og stilling for 1988. I oversigtstabellerne 2.18 og 2.19 er vist henholdsvis samlet antal beskæftigede og antal lønmodtagere for årene 1973-90 fordelt efter den summariske 27-gruppering af erhvervene. For årene 1989 og 1990 er tallene foreløbige.

6.1 Afgrænsning

Den nationalregnskabsmæssige afgrænsning af beskæftigelsen skal principielt foretages således, at den er sammenlignelig med erhvervsfordelt bruttofaktorindkomst samt lønninger og arbejdsgiverbidrag. Dette indebærer først og fremmest, at personer, der efter de normale regler for opgørelse af befolkningens størrelse anses for udlændinge, medregnes i beskæftigelsen, hvis de har været beskæftiget i virksomheder på dansk territorium (herunder danske skibe og fly i udenrigsfart) i årets løb. Omvendt bortses der fra danskere, der på tilsvarende måde er beskæftiget i udlandet. I den økonomiske del af nationalregnskabet afspejler denne sondring sig i posten for lønninger og arbejdsgiverbidrag på kontoen for udlandet.

Antal beskæftigede opgøres principielt som det gennemsnitlige antal beskæftigede personer i løbet af året. Dette skal forstås på den måde, at en person, der arbejder i tre måneder i et år, tæller som en fjerdel beskæftiget, mens på den anden side en person, der har deltidsarbejde gennem hele året, tæller som en person. Det anvendte begreb må således ikke forveksles med en omregning til antal fuldtidsbeskæftigede, som man ikke har fundet det forsvarligt at foretage på det hidtidige primærstatistiske grundlag.

Nationalregnskabets mest detaljerede beskæftigelsesopgørelser indeholder fem stillingskategorier: (1) Selvstændige, (2) medhjælpende ægtefæller, (3) funktionærer, (4) faglærte arbejdere, (5) ufaglærte arbejdere.

I tabel 6.1 er henholdsvis grupperne 1 og 2 samt 4 og 5 sammenlagt, og endvidere vises lønmodtagere i alt og beskæftigede i alt. Opdelingen på stillingskategorier følger de principper, der gennem årene har været gældende i folketællinger, beskæftigelsesundersøgelser og registerbaseret beskæftigelsesstatistik, idet man dog ved tabellernes opstilling så vidt muligt har søgt at skabe kontinuitet over tiden. Det kan specielt anføres, at direktører, bestyrere o.l. er klassificeret som funktionærer med henblik på en afgrænsning af lønmodtagere, der svarer til indholdet af "lønninger og arbejdsgiverbidrag" i nationalregnskabet. Sondringen mellem funktionærer og arbejdere er i øvrigt primært baseret på ansættelsesforholdets karakter.

I opgørelsen af antal beskæftigede tælles en person, der samtidigt har beskæftigelse i flere erhverv, principielt kun med i det erhverv (og i den stillingskategori), hvor hovedbeskæftigelsen ligger.

I det praktiske arbejde med opstillingen af beskæftigelsestallene har det ikke været muligt fuldt ud at overholde ovennævnte principper. Dette må blandt andet ses i sammenhæng med udviklingen i primærstatistikken over perioden, og denne skal derfor kort skitseres.

6.2 Det statistiske grundlag

Gennem årene har det statistiske grundlag undergået en række væsentlige ændringer. For den generelle beskæftigelsesstatistiks vedkommende dækker denne periode således over udviklingen fra folketællingerne (1965 og 1970) via beskæftigelsesundersøgelserne (1967-79) til den registerbaserede beskæftigelsesstatistik (1976-80) og den registerbaserede arbejdsstyrkestatistik, der indledtes i 1980. De erhvervsbaserede beskæftigelsesstatistikker for industri samt bygge- og anlægsvirksomhed har derimod indholds- og omfangsmæssigt vist stor stabilitet over den omhandlede periode. Endelig kan det nævnes, at de årlige personaletællinger for ansatte i den offentlige sektor påbegyndtes i 1975, og at den kvartalsvise og årlige registerbaserede beregning af antal fuldtidsbeskæftigede på grundlag af ATP-indbetalingerne iværksattes i 1978.

På dette primærstatistiske grundlag har det ifølge sagens natur ikke været muligt at opbygge ensartede beregningsmetoder for hele perioden. Tværtimod har man ved beregningerne for næsten hvert år stået over for vanskelige valg i henseende til vurdering af de foreliggende beskæftigelsesstatistikkers pålidelighed og anvendelighed til beregning af såvel niveauer som vækstrater. Ved anvendelsen af beskæftigelsestallene i de følgende tabeller må det derfor holdes in mente, at der ikke er tale om primærstatistik, men om resultater af ofte særdeles komplicerede beregninger, hvor man, ligesom i den økonomiske del af nationalregnskabsstatistikken, har lagt hovedvægten på at få skabt tidsmæssigt sammenlignelige serier inden for nationalregnskabets definitoriske rammer.

Det er ikke muligt i denne sammenhæng at give selv en

summarisk redegørelse for beskæftigelsestallenes beregning for perioden før 1980. Derimod skal beregningen af de endelige tal for 1980-88 og de foreløbige tal for 1989 og 1990 kort omtales.

Som foran nævnt blev den sidste beskæftigelsesundersøgelse afholdt i 1979. Da disse undersøgelser dannede den overordnede ramme for nationalregnskabets beskæftigelsestal, var det nødvendigt at etablere en ny beregningsmetode i forbindelse med udarbejdelsen af de endelige beskæftigelsestal for 1980. For 1980 foreligger der to registerbaserede statistikker for beskæftigelse, den registerbaserede beskæftigelsesstatistik (RBS) og den registerbaserede arbejdsstyrkestatistik (RAS), der begge opgør beskæftigelsen ultimo november. I RBS er erhvervsenheden defineret på grundlag af arbejdsgiveridentifikationen, og enheden kan enten være firmaet eller arbejdsstedet. I RAS er enhedsdefinitionen mere præcis, idet erhvervsenheden er lig med arbejdsstedet. RAS indeholder derfor en fordeling på erhverv, der i princippet er i overensstemmelse med nationalregnskabets erhvervsafgrænsninger.

På denne baggrund er beskæftigelsen for 1980 beregnet på den måde, at hvert tal i beskæftigelsestabellen for 1979 (klassificeret efter erhverv og stilling) er fremregnet med udviklingen i det tilsvarende element i RBS (hvis absolutte tal derimod ikke kan anvendes på grund af den upræcise erhvervsafgrænsning). For erhverv, hvor der gør sig særlige forhold gældende, såsom udvinding af råolie og naturgas samt arbejdstagere i private husholdninger, er beskæftigelsen beregnet på anden måde. For fremstillingsvirksomhed og bygge- og anlægsvirksomhed, hvor udviklingen fra november 1979 til november 1980 ikke kan tages som udtryk for ændringerne i den gennemsnitlige årlige beskæftigelse, er de erhvervsspecifikke statistikker anvendt.

Fra og med beregningen af de endelige beskæftigelsestal for 1981 er der opbygget et nyt beregningssystem.

RAS-statistikken for årene 1980-88 er blevet aggregeret til nationalregnskabets erhvervs- og stillingsgrupper, idet personer, der er under 16 år eller arbejder mindre end 10 timer ugentligt, er udeladt. Selv om nationalregnskabets beskæftigelse som ovenfor nævnt opgøres i antal personer uanset arbejdstidens længde, vil det i relation til tallenes analytiske anvendelighed ikke være hensigtsmæssigt at medtage disse grupper med en marginal tilknytning til arbejdsmarkedet.

De således fremstillede tabeller indeholder en kategori af lønmodtagere uden stillingsangivelse. Disse fordeles for hvert erhverv på stillinger proportionalt med lønmodtagere med stillingsoplysning. Indtil 1982 fremstilledes tabellerne på grundlag af RAS-statistikken ud fra opgørelsen ultimo november i det aktuelle år. For at komme tættere på en opgørelse af den gennemsnitlige beskæftigelse i året opgøres tabellerne fra og med beskæftigelsesberegningen for 1983 på grundlag af gennemsnittet af RAS-statistikkerne for det aktuelle år og for året før. For fremstillingsvirksomhed erstattes RAS-statistikkens tal af industristatistikkens gennemsnitlige årlige beskæftigelse kombineret med den nedenfor omtalte beregning for mindre fremstillingsvirksomhed. Beskæftigelsen i erhvervene råolie og naturgas, bygge- og anlægsvirksomhed samt arbejdstagere i private husholdninger beregnes særskilt.

I princippet er de på denne måde beregnede beskæftigelsestal de bedste, der kan uddrages af de foreliggende primærstatistiske oplysninger. Da de imidlertid med hensyn til både niveauer og stillingsfordelinger i de enkelte erhverv kan afvige betydeligt fra nationalregnskabets beskæftigelsestal frem til og med 1980, har de ikke kunnet anvendes direkte uden at forårsage kontinuitetsbrud. I stedet for at omregne beskæftigelsestallene tilbage i tiden har man indtil videre valgt at føre de hidtidige beskæftigelsestal frem med udviklingen i de nye tal, der således ikke publiceres direkte.

Fra 1987 er der sket en yderligere modifikation, idet arbejdsstedsstatistikkens tal for lønmodtagerbeskæftigelse ultimo november anvendes i stedet for de tilsvarende tal fra RAS-statistikken. Oplysninger om stillingsgrupper, marginalt beskæftigede og selvstændige samt medhjælpende ægtefæller tages dog fortsat fra RAS-statistikken.

Overgangen til arbejdsstedsstatistikken skal ses i sammenhæng med anvendelsen af denne statistiks lønoplysninger i forbindelse med beregningen af nationalregnskabets lønsummer. For en del erhverv, hvor nationalregnskabets erhvervsafgrænsning afviger fra afgrænsningen i registerstatistikkerne, beregnes lønsummer ud fra andre kilder. For disse erhverv har sammenholdelse af disse lønsummer med arbejdsstedsstatistikkens lønoplysninger kunnet danne basis for en justering af beskæftigelsesoplysningerne.

For lønmodtagerne føres 1980-tallene frem med vækstraterne i de nye tal, både for de enkelte stillingsgrupper og for lønmodtagerne i alt i hvert erhverv, idet det sidste angiver måltotalen, således at den i første omgang beregnede fordeling på stillinger op- eller nedregnes proportionalt. For selvstændige og medhjælpende ægtefæller overføres de absolutte ændringer fra de nye tal på niveauerne for 1980, idet de ofte store niveauforskelle mellem de hidtidige og de nye tal for 1980 (på nogle absolut små tal) gør det uhensigtsmæssigt her at anvende vækstrater.

For mindre fremstillingsvirksomhed (dvs. fremstillingsvirksomhed, der ikke er omfattet af industristatistikken) blev beskæftigelsen på hovedgruppeniveau indtil 1987 bestemt som differencen mellem beskæftigelsen iflg. RAS-statistikken (jf. ovenfor) og den gennemsnitlige årlige beskæftigelse iflg. sektorstatistikken for industri. På de mest detaljerede erhvervsgrupper blev fordelingen af beskæftigelsen modificeret under hensyntagen til den beregnede bruttofaktorindkomst ved aktiviteten.

Denne særskilte beregning for mindre fremstillingsvirksomhed og anvendelsen af industriens beskæftigelsesstatistik er ophørt fra 1987. Fremstillingserhvervenes beskæftigelse er for dette år beregnet alene ud fra arbejdsstedsstatistikkens beskæftigelsesoplysninger parallelt med beregningerne for de øvrige erhverv.

Fra 1984 er erhvervsgruppen offentlige tjenester opdelt i otte undergrupper. Den samlede beskæftigelse i erhvervsgruppen er beregnet som ovenfor beskrevet. Herefter er beskæftigelsen fordelt ud på de otte undergrupper på grundlag af personaletællinger for stat og kommuner samt opgørelsen over antal ansatte i tilskudsmodtagende institutioner. For personaletællingerne anvendes gennemsnit af tallene for november det aktuelle år og november året før, for opgørelsen over tilskudsmodtagende institutioner anvendes gennemsnit af tallene for januar det aktuelle år og januar året efter.

Fra 1987 er beskæftigelsesberegningerne for den offentlige sektors undergrupper baseret på arbejdsstedsstatistikkens oplysninger om løn og beskæftigelse samt nationalregnskabets lønsummer. Sidstnævnte er opgjort på grundlag af regnskabsmateriale for den offentlige sektor, jf. Statistiske Efterretninger "Den offentlige sektors finanser".

De foreløbige beskæftigelsestal for årene 1989 og 1990 er kun blevet beregnet på 27-branche niveau. Ved beregningen af beskæftigelsen for 1990 har de endelige beskæftigelsestal for industri og bygge- og anlægsvirksomhed kunnet anvendes. For samtlige erhverv har materiale fra arbejdsstedsstatistikken kunnet anvendes for 1989. For 1990 har den generelle fremgangsmåde bestået i at fremskrive tallene for 1989 med udviklingen i antal fuldtidsbeskæftigede ifølge ATP-statistikken, idet der så vidt muligt er taget hensyn til de særlige forhold, der kan påvirke denne statistik.

TABEL 6.1. ANTAL BESKÆFTIGEDE FORDELT PÅ ERHVERV OG STILLING. 1988.
EMPLOYMENT BY KIND OF ACTIVITY. 1988. 1)

	SAMLET ANTAL BESKÆF-TIGEDE TOTAL EMPLOYMENT	SELVSTÆN-DIGE OG MED HJÆLP. ÆGTEFÆLLER SELF-EMPLOYED AND ASSIST. SPOUSES	LØN-MODTAGERE WAGE AND SALARY EARNERS	FUNK-TIONÆRER SALARY EARNERS	ARBEJDERE WAGE EARNERS
	ANTAL PERSONER				
I ALT:	2604834	307742	2297092	1380522	916570
11101 LANDBRUG	118529	96001	22528	2307	20221
11103 GARTNERI	16434	5471	10963	1120	9843
11109 PELSDYRAVL MV.	3922	2471	1451	334	1117
11200 LANDBRUGSSERVICE	4646	724	3922	637	3285
12000 SKOVBRUG	4329	694	3635	659	2976
13000 FISKERI OG DAMBRUG	7250	3283	3967	219	3748
20099 BRUNKULSLEJER, RÅOLIE OG NATURGAS	999	-	999	681	318
29000 UDVINDING AF GRUS, STEN OG SALT MV.	1498	102	1396	320	1076
31110 SLAGTERIER OG KØDVARETILBEREDNING	27579	91	27488	4213	23275
31113 SVINE- OG KREATURSLAGTERIER	25784	90	25694	3929	21765
31117 FJERKRÆSLAGTERIER	1795	1	1794	284	1510
31120 FREMST. AF MEJERIPRODUKTER	9032	3	9029	2388	6641
31121 MEJERIER	6144	-	6144	1411	4733
31123 SMELTEOST- OG MÆLKEKOND.FABRIKKER	1755	3	1752	550	1202
31124 KONSUMISFABRIKKER	1133	-	1133	427	706
31129 NÆRINGSMIDLER EXCL. KØD-OG MÆLKEPR.	46152	2636	43516	14362	29154
31130 GRØNT- OG FRUGTKONSERVESFABRIKKER	2957	17	2940	1166	1774
31140 FISKETILBEREDNING	9372	99	9273	1469	7804
31151 OLIEMØLLER	1284	-	1284	605	679
31152 MARGARINEFABRIKKER	1121	10	1111	605	506
31153 FISKEMELSFABRIKKER	1005	38	967	253	714
31160 FREMST. AF MEL, GRYN MV.	1485	39	1446	556	890
31171 BRØDFABRIKKER	2064	78	1986	366	1620
31173 KAGEFABRIKKER	2475	23	2452	564	1888
31174 BAGERIER	12727	2238	10489	4683	5806
31180 SUKKERFABRIKKER	2155	-	2155	680	1475
31190 CHOKOLADE- OG SUKKERVAREFABRIKKER	4036	34	4002	1452	2550
31210 FREMST. AF KARTOFFELMEL, MADPRÆP.MV.	3821	36	3785	1615	2170
31229 FREMST. AF FODERSTOFFER	1650	24	1626	348	1278
31300 DRIKKEVAREFREMSTILLING	7858	27	7831	2595	5236
31310 SPRIT- OG LIKØRFABRIKKER	690	-	690	318	372
31338 BRYGGERIER	7168	27	7141	2277	4864
31400 TOBAKSFABRIKKER	1999	-	1999	528	1471
32100 TEKSTILFREMSTILLING	19308	863	18445	4772	13673
32118 SPINDERIER,VÆVERIER OG TÆPPEFABR.	6246	152	6094	1712	4382
32120 TEKSTILVAREFREMST. EXCL. BEKLÆDNING	4748	267	4481	1279	3202
32130 TRIKOTAGEFABRIKKER	6531	296	6235	1388	4847
32158 REBSLAGERIER, FISKENETFABR. MV.	1783	148	1635	393	1242
32200 BEKLÆDNINGSFREMSTILLING	15442	1631	13811	2665	11146
32300 FREMST. AF LÆDERVARER EXCL. FODTØJ	1398	236	1162	286	876
32400 FREMST. AF FODTØJ	1932	184	1748	489	1259
33100 TRÆFORARBEJDNING EXCL. MØBLER	16053	875	15178	3021	12157
33200 FREMST. AF TRÆMØBLER MV.	21104	1155	19949	4401	15548
34100 PAPIR- OG PAPIRVAREFREMSTILLING	9943	91	9852	2518	7334
34110 PAPIR- OG PAPFABRIKKER	1929	2	1927	441	1486
34128 PAPIREMBALLAGE- OG TAPETFREMST. MV.	8014	89	7925	2077	5848
34208 TRYKKERIER OG BOGBINDERIER	26254	3338	22916	8346	14570
34210 REPRODUKTIONSANSTALTER OG SÆTTERIER	4738	747	3991	1427	2564
34221 BOGTRYKKERIER	8926	1189	7737	2795	4942
34222 OFFSETTRYKKERIER	6588	1060	5528	1979	3549
34223 SERIGRAFISKE TRYKKERIER MV.	3339	116	3223	1397	1826
34230 BOGBINDERIER	2663	226	2437	748	1689
34238 BLAD- OG FORLAGSVIRKSOMHED	17832	323	17509	11636	5873
34240 DAGBLADE	11756	-	11756	6771	4985
34291 BOG- OG KUNSTFORLAG	1792	159	1633	1405	228
34292 UGEBLADE OG MAGASINER	1907	69	1838	1601	237
34293 ANNONCEBLADE OG TIDSSKRIFTER	2377	95	2282	1859	423

(FORTSÆTTES)

TABEL 6.1. ANTAL BESKÆFTIGEDE FORDELT PÅ ERHVERV OG STILLING. 1988.
EMPLOYMENT BY KIND OF ACTIVITY. 1988. 1)

	SAMLET ANTAL BESKÆF-TIGEDE	SELVSTÆN-DIGE OG MED HJÆLP. ÆGTEFÆLLER	LØN-MODTAGERE	FUNK-TIONÆRER	ARBEJDERE
	TOTAL EMPLOYMENT	SELF-EMPLOYED AND ASSIST. SPOUSES	WAGE AND SALARY EARNERS	SALARY EARNERS	WAGE EARNERS
	ANTAL PERSONER				
35100 KEMISK RÅSTOF- OG GØDNINGSFREMST.	12855	50	12805	5248	7557
35110 FREMST. AF KEMISKE RÅSTOFFER	5886	20	5866	3044	2822
35120 FREMST. AF KUNSTGØDNING MV.	1085	-	1085	454	631
35130 FREMST. AF BASISPLAST MV.	5884	30	5854	1750	4104
35200 FARVE-,MEDICINAL- OG SÆBEFABR. MV.	15157	152	15005	9149	5856
35210 FARVE- OG LAKFABRIKKER	2840	12	2828	1938	890
35220 MEDICINALVAREFABRIKKER	8076	11	8065	5156	2909
35230 SÆBE- OG KOSMETIKFABRIKKER	2318	46	2272	1199	1073
35290 FREMST. AF RENSEMIDLER, LIM MV.	1923	83	1840	856	984
35300 OLIERAFFINADERIER	571	-	571	523	48
35400 ASFALT- OG TAGPAPFABRIKKER MV.	1585	-	1585	586	999
35500 FREMST. AF GUMMIPRODUKTER	3423	113	3310	1156	2154
35510 VULKANISERINGSANSTALTER	1052	89	963	447	516
35590 GUMMIFABRIKKER	2371	24	2347	709	1638
35600 FREMST. AF PLASTVARER	15144	274	14870	5135	9735
36000 PORCELÆNS- OG GLASFREMSTILLING	4984	570	4414	1082	3332
36100 FREMST. AF PORCELÆN OG KERAMIK	2202	422	1780	375	1405
36200 GLASVÆRKER OG GLASBEARBEJDNING	2782	148	2634	707	1927
36900 TEGLVÆRKER OG CEMENTFABRIKKER MV.	18224	459	17765	5348	12417
36910 TEGLVÆRKER MV.	1550	-	1550	366	1184
36920 CEMENTFABR., KALK- OG MØRTELVÆRKER	1983	34	1949	792	1157
36993 BETONVAREFABRIKKER, STENHUGGERIER	11311	320	10991	3013	7978
36998 FREMST. AF ISOLERINGSMATERIALER MV.	3380	105	3275	1177	2098
37000 JERN- OG METALVÆRKER OG STØBERIER	6202	53	6149	1348	4801
37101 JERN- OG STÅLVÆRKER	2206	4	2202	545	1657
37102 JERNSTØBERIER	1989	17	1972	363	1609
37201 METALVÆRKER	389	-	389	113	276
37202 METALSTØBERIER	1618	32	1586	327	1259
38100 FREMST. AF JERN- OG METALVARER	47696	2182	45514	12016	33498
38121 METALMØBELFABRIKKER	5320	97	5223	1598	3625
38138 FREMST. AF BYGGEMATERIALER AF METAL	19870	768	19102	4830	14272
38191 METALEMBALLAGEFABRIKKER	2941	110	2831	635	2196
38198 FREMST. AF VÆRKTØJ, KØKKENREDSK. MV.	19565	1207	18358	4953	13405
38200 FREMST. AF MASKINER	84335	3940	80395	25007	55388
38220 FREMST. AF LANDBRUGSMASKINER	7684	196	7488	2242	5246
38238 FREMST. AF INDUSTRIMASKINER	18176	414	17762	6147	11615
38280 SMEDE- OG MASKINREP. VÆRKSTEDER	10087	2326	7761	780	6981
38293 FREMST. AF HUSHOLDNINGSMASKINER	4770	-	4770	1186	3584
38298 FREMST. AF KØLEANLÆG,KOMPONENTER MV.	43618	1004	42614	14652	27962
38300 FREMST. AF EL- OG TELEUDSTYR	37181	446	36735	14794	21941
38320 FREMST. AF TELEMATERIEL	14646	84	14562	6374	8188
38330 FREMST. AF EL-HUSHOLDNINGSARTIKLER	1537	2	1535	448	1087
38392 AKKUMULATOR- OG TØRELEMENTFABRIKKER	537	-	537	169	368
38398 FREMST. AF EL-MOTORER OG KABLER MV.	20461	360	20101	7803	12298
38400 FREMST. AF TRANSPORTMIDLER	26755	574	26181	5885	20296
38410 SKIBSVÆRFTER OG SKIBSMOTORFABRIKKER	17197	369	16828	3550	13278
38438 BANEMATERIEL- OG KAROSSERIFABR. MV.	8208	203	8005	2096	5909
38498 FREMST. AF CYKLER OG KNALLERTER MV.	1350	2	1348	239	1109
38500 FREMST. AF MÅLEINSTRUMENTER MV.	14540	131	14409	6166	8243
39000 GULD- OG SØLVVAREFREMST. LEGETØJ MV.	12213	1496	10717	3468	7249
39010 GULD- OG SØLVVAREFREMSTILLING	1504	274	1230	387	843
39098 FREMST. AF LEGETØJ,FRITIDSUDSTYR MV.	10709	1222	9487	3081	6406
41010 ELFORSYNING	11267	-	11267	5736	5531
41020 GASFORSYNING	1546	-	1546	1140	406
41030 FJERNVARMEFORSYNING	1659	-	1659	621	1038
42000 VANDFORSYNING	1985	-	1985	990	995
50000 BYGGE- OG ANLÆGSVIRKSOMHED	185955	30141	155814	22066	133748
61000 ENGROSHANDEL	132911	13699	119212	93187	26025
62000 DETAILHANDEL	154336	38113	116223	99022	17201
63000 HOTELLER OG RESTAURANTER	52449	8506	43943	14232	29711

(FORTSÆTTES)

TABEL 6.1. ANTAL BESKÆFTIGEDE FORDELT PÅ ERHVERV OG STILLING. 1988.
EMPLOYMENT BY KIND OF ACTIVITY. 1988. 1)

	SAMLET ANTAL BESKÆF-TIGEDE TOTAL EMPLOYMENT	SELVSTÆN-DIGE OG MED HJÆLP. ÆGTEFÆLLER SELF-EMPLOYED AND ASSIST. SPOUSES	LØN-MODTAGERE WAGE AND SALARY EARNERS	FUNK-TIONÆRER SALARY EARNERS	ARBEJDERE WAGE EARNERS
	ANTAL PERSONER				
71118 JERNBANE- OG BUSDRIFT MV.	33519	64	33455	20572	12883
71138 TURIST-, TAXI- OG FRAGTVOGNMÆND MV.	46790	16771	30019	4364	25655
71210 SØTRANSPORT	13198	386	12812	8452	4360
71230 HJÆLPEVIRKSOMHED FOR SØTRANSPORT	4317	155	4162	1480	2682
71300 LUFTTRANSPORT OG LUFTHAVNE	17250	15	17235	12278	4957
71509 TJENESTER I FORB. MED TRANSPORT	22167	816	21351	14598	6753
72000 POSTVÆSEN OG TELEKOMMUNIKATION	50448	-	50448	36064	14384
81000 FINANSIEL VIRKSOMHED	86144	142	86002	81609	4393
82000 FORSIKRINGSVIRKSOMHED	22038	-	22038	21589	449
83110 BOLIGBENYTTELSE	11711	1963	9748	2766	6982
83509 FORRETNINGSSERVICE	140160	25755	114405	108362	6043
93109 PRIVAT UNDERVISNING	1929	1799	130	109	21
93300 PRIVAT SUNDHEDSVÆSEN	31816	13534	18282	15523	2759
94000 FORLYSTELSER, KULTURELLE AKTIVITETER	21228	3537	17691	12041	5650
95130 AUTOREPARATION	34767	6164	28603	2646	25957
95299 HUSHOLDNINGSSERVICE	52127	15543	36584	8216	28368
95400 ARBEJDSTAGERE I PRIV. HUSHOLDNINGER	11440	-	11440	-	11440
97099 PRIV. VELFÆRDSINST., FORENINGER MV.	15533	-	15533	14872	661
98099 OFFENTLIGE TJENESTER, I ALT	765786	-	765786	612579	153207
98100 GENERELLE OFFENTLIGE TJENESTER	68303	-	68303	59543	8760
98200 FORSVAR	42643	-	42643	37563	5080
98300 UDDANNELSE OG FORSKNING	178726	-	178726	161644	17082
98400 SUNDHEDSVÆSEN	110284	-	110284	100555	9729
98500 SOCIALE FORANSTALTNINGER	261306	-	261306	164859	96447
98600 BOLIGFORHOLD M.V.	5644	-	5644	2522	3122
98700 REKREATIVE OG KULTURELLE TJENESTER	30610	-	30610	26673	3937
98800 ERHVERVSØKONOMISKE FORANSTALTNINGER	68270	-	68270	59220	9050

1) TRANSLATION OF FRONT COLUMN: SEE TABLE 5.2

Kapitel 7

Privat konsum og investering

7.1 Privat konsum

Husholdningernes konsum på dansk område klassificeres efter formål svarende til SNA's "table 6.1. Classification of household goods and services", jf. i øvrigt Nationalregnskabsnotat nr. 4, "Klassifikation af brancher og privat konsum i nationalregnskabet".

Den anvendte gruppering tager først og fremmest sigte på at tilgodese databehovet ved detaljerede analyser af forbrugsefterspørgslen, ligesom der i grupperingen så vidt muligt er åbnet mulighed for at sondre mellem varige forbrugsgoder, halvvarige og ikke varige goder samt tjenesteydelser. Sondringen mellem varige og halvvarige forbrugsgoder foretages dels ud fra godets normale levetid (de varige goder har væsentligt længere levetid end 1 år) og dels ud fra anskaffelsessummens størrelse.

For hver enkelt konsumgruppe er der tilstræbt homogenitet med hensyn til hovedformålet med brugen af godet, mens der på den anden side ikke er taget nævneværdigt hensyn til, om de goder, som indgår i en konsumgruppe, er beslægtede m.h.t. produktion, bestanddele osv., hvilket indebærer, at der ikke er nogen simpel sammenhæng mellem varenomenklaturer og konsumgrupper.

I det danske nationalregnskabssystem følges SNA-klassifikationen som hovedregel med alle underopdelinger (3-cifferniveau), men på den ene side er den danske gruppering mere detaljeret i sin underopdeling af hovedgruppen for fødevarer, drikkevarer og tobak, idet man her viser 19 undergrupper mod 13 i SNA-klassifikationen. På den anden side er 5 undergrupper for reparation af varige eller halvvarige forbrugsgoder ikke vist særskilt, men er under hensyn til den ringe økonomiske betydning og primærstatistikkens karakter slået sammen med anskaffelsen af de tilsvarende goder, hvorved overensstemmelsen med SNA-klassifikationen bevares på 2-cifferniveau.

På to punkter bryder den danske konsumgruppering dog mere afgørende med SNA's klassifikation af husholdningernes konsum. For det første er der oprettet en konsumgruppe 750 (daginstitutioner). For det andet er der i relation til SNA-gruppe 8.4 (packaged tours) foretaget et mere direkte brud med SNA-klassifikationen, idet denne konsumgruppe ikke vises særskilt i det danske nationalregnskab, men udgør dele af grupperne 630 (køb af transportydelser), 831 (udgifter på restauranter) og 832 (udgifter til hoteller m.v.).

Sammen med konsumet i private ikke-udbyttegivende virksomheder (foreninger, organisationer m.v.) udgør husholdningernes konsum det samlede private konsum. Sammenhængen mellem disse begreber fremgår af følgende oversigt.

Privat konsum i alt
- foreninger, organisationer m.v.
= husholdningernes konsum i alt
+ turistindtægter m.v.
- turistudgifter m.v.
= husholdningernes konsum på dansk område

I relation til konsumbegreberne skelner man mellem danske husholdninger og udenlandske. Hvis den økonomiske tilknytning til landet varer i mindst 1 år (bopæl), betegnes husstanden som dansk. Det er endvidere værd at bemærke, at man til husholdningernes konsum også henfører udgifter afholdt af private ikke-udbyttegivende virksomheder, fx sportsforeninger, grundejerforeninger o.lign., i de tilfælde, hvor disse foreninger beskæftiger færre end svarende til 2 fuldtidsbeskæftigede.

I nationalregnskabssystemet anvendes, som det fremgår af ovenstående oversigt, to begreber for husholdningernes konsum:

a. Husholdningernes konsum på dansk område består af danske og udenlandske husholdningers køb i Danmark og kan klassificeres efter formålet med udgiften, jf. afsnittet om klassifikation.

b. Husholdningernes konsum i alt (danske husholdninger) fremkommer ved fra husholdningernes konsum på dansk område at trække turistindtægter m.v. og tillægge turistudgifterne. Disse omfatter ud over danske turisters udgifter i udlandet også fx danske diplomater, grænsearbejderes og søfolks private udgifter i udlandet, mens forretningsrejser er en del af udgifterne til rå- og hjælpestoffer.

Den del af virksomhedernes produktion, som anvendes i indehaverens husholdning, er ligeledes en del af husholdningernes konsum. Værdien heraf opgøres som virksomhedens mistede salgsindtægt og indgår i nationalregnskabets produktionsværdibegreb. Dette forhold er af betydning inden for landbrug og fiskeri, mens fx egen avl i private haver ikke medregnes i produktionen og konsumet - kun de medgåede frø og gødningsstoffer er en del af konsumet.

Af væsentlig større økonomisk betydning er dog lejeværdien af boliger, der bebos af ejeren. Også her skal værdien af boligbenyttelsen opgøres til den pris, som ejeren kunne have opnået ved udlejning. Dette sker i praksis ved at overføre lejen fra udlejningsejendomme til tilsvarende ejerboliger.

Aflønning i naturalier udgør ligeledes en del af husholdningernes konsum.

Som hovedregel er det husholdningernes køb af varer og tjenesteydelser, altså reale transaktioner, som udgør deres konsum. Der er dog et par undtagelser, som er med til at fastlægge afgrænsningen mellem husholdningernes transaktioner som forbrugere og erhvervsmæssige transaktioner. Således er husholdningernes køb af værktøj, specialbeklædning og andet udstyr, der er nødvendigt for udførelsen af deres erhvervsmæssige arbejde, ikke privat konsum, men råog hjælpestoffer eller investering i de pågældende erhvervsvirksomheder. Den anden undtagelse er nettoværdien af køb af fast ejendom, fx køb af egen bolig, der henføres til de faste bruttoinvesteringer i branchen, der producerer boligbenyttelse, og i konsekvens heraf bliver husholdningernes udgifter til reparation og vedligeholdelse af boliger ikke direkte konsum, men indgår i rå- og hjælpestofferne i boligbenyttelsen.

Bortset fra disse undtagelser regnes alle husholdningernes køb for konsum på tidspunktet for købet, hvilket altså betyder, at også langvarige forbrugsgoder konsumeres fuldt ud i den periode, hvor de er købt.

I forbindelse med husholdningernes udgifter til forsikring gælder, at kun den del af forsikringspræmierne, der svarer til tjenesteydelser produceret af forsikringsselskaberne, indgår i konsumet. Forsikringsselskabernes produktionsværdi opgøres ved fra den samlede præmiesum at trække skadeserstatninger og opsparing (især i livsforsikringsselskaber), og en del af denne produktionsværdi er privat konsum.

Endelig påkalder transaktioner, hvor private virksomheder leverer varer eller tjenester direkte til enkeltindivider, men hvor det offentlige betaler ydelsen helt eller delvis, sig en speciel opmærksomhed. Ifølge SNA opstilles to kriterier for, om transaktionen skal klassificeres direkte som privat konsum (det offentliges andel af udgiften bliver herefter en overførsel til husholdningerne) eller som rå- og hjælpestof i den offentlige sektor (de private husholdningers egne udgifter bliver et køb hos den offentlige sektor): 1) den grad af styring og kontrol det offentlige udøver i forbindelse med leverance af disse varer og tjenesteydelser, 2) den grad af frihed den enkelte har til selv at vælge den enhed, der skal levere ydelsen, og bestemme øvrige vilkår i forbindelse med leverancen.

I det danske nationalregnskab har man ud fra disse kriterier valgt tre forskellige løsninger:

a) Visse private virksomheder, der leverer ydelser til husholdningerne, betragtes som en del af den offentlige sektor; dette gælder fx selvejende hospitaler, skoler og daginstitutioner. Husholdningernes eventuelle delvise betaling for ydelserne klassificeres som direkte køb fra den offentlige sektor og som privat konsum.

b) Den leverende virksomhed er en privat virksomhed, men det offentlige styrer og kontrollerer leverancerne med tilsvarende begrænset forbrugsfrihed hos husholdningerne - dette gælder fx medicin, læge- og tandlægebehandling.
I disse tilfælde har man i det danske nationalregnskab valgt at betragte husholdningernes egne udgifter som et direkte køb fra disse virksomheder og som privat konsum, mens kun det offentliges andel af udgifterne betragtes som rå- og hjælpestoffer i produktionen af offentlige tjenester.

c) Den leverende virksomhed er privat og det offentliges styring og påvirkning af forbrugsvalget er begrænset og indirekte - dette gælder fx ved leje af bolig. Det offentliges andel af udgiften i form af boligsikring betragtes i overensstemmelse med SNA som en direkte overførsel til de private husholdninger og hele lejesummen henføres til privat konsum.

I forbindelse med den del af det private konsum, som består i køb af varer og tjenesteydelser fra det offentlige, er det endvidere vigtigt at fastslå, hvornår husholdningernes udgifter til det offentlige har karakter af en real transaktion, og hvornår der er tale om en overførsel i form af skatter og afgifter.

Som typiske eksempler på køb fra den offentlige sektor, som indgår i det private konsum, kan nævnes betaling for daginstitutionspladser og højskoleophold, mens betaling i forbindelse med udstedelse af pas og kørekort regnes for en overførsel (skat) fra husstandene til det offentlige. I førstnævnte tilfælde er der tale om en klar forbindelse mellem betaling og den modtagne ydelse, og det er frivilligt for husstanden at købe, fx kan husholdningerne klare deres behov for børnepasning ved privat børnepasning. I det andet tilfælde er der derimod tale om ydelser fra den offentlige sektor, som er tvungne i de tilfælde, hvor husholdningerne ønsker at køre bil eller rejse til udlandet - ydelserne er et led i det offentliges styring af de pågældende områder. Endelig bør det nævnes, at i alle tilfælde, hvor der ikke foreligger nogen klart identificerbar tjenesteydelse som modstykke til husholdningernes udgifter til det offentlige, er der naturligvis tale om overførsler, fx indkomstskatter.

Som foran nævnt er der ikke nogen simpel sammenhæng mellem varenomenklatur og konsumgrupper. På det mest detaljerede niveau udgøres beskrivelsen af konsumet derfor af en matrix, der på den ene led har nationalregnskabets varenumre og på den anden led konsumgrupperne. Når nationalregnskabsnumre transformeres til producerende brancher i forbindelse med fremstillingen af input-output tabellen (se kap. 8), fremkommer der en "konsummatrix", der viser sammenhængen mellem erhverv og konsumgrupper. Disse typer af mere detaljerede oplysninger kan efter aftale stilles til rådighed på servicebasis.

7.2 De faste bruttoinvesteringer

De faste investeringer består af erhvervenes og det offentliges køb af varer, der indgår som en del af kapitalapparatet. Investeringerne beregnes som summen af nyinvesteringer og nettoanskaffelser af brugte investeringsgoder, herunder investeringsgoder, der sælges som skrot. Investeringsgoderne kan enten være købt fra andre eller produceret for egen regning.

Investeringsgoderne består af:

Varige goder, der af erhvervene eller det offentlige anskaffes til civilt brug, og som har en levetid på et år eller mere, med undtagelse af grunde og landbrugsjord, naturlige råstofforekomster, skove o.lign. Det bemærkes, at udgifterne i forbindelse med efterforskning efter olie og naturgas behandles som råstofkøb i overensstemmelse med SNA.

Udgifter til reparation og vedligeholdelse, der har karakter af hovedreparationer, eller ændringer, der i øvrigt væsentligt øger kapitalgodernes levetid eller produktivitet.

Udgifter til grundforbedringer.

Avlsdyr, trækdyr, malkekvæg o.lign., som i relation til deres hovedformål må anses for en del af kapitalapparatet.

Handelsavancer og lignende transfereringsomkostninger i forbindelse med handelen med grunde, landbrugsjord, skove, naturlige råstofforekomster o.lign.

Derimod omfatter investeringerne ikke det offentliges udgifter til militære bygge- og anlægsarbejder og andre varige goder, som primært har militære formål. Sådanne udgifter anses for en del af det offentlige konsum.

I tabel 7.3 og 7.4 er de samlede faste bruttoinvesteringer i henholdsvis løbende og 1980-priser erhvervs- og artsfordelt.

Tabellerne er i værdiniveauet køberpris, som er inklusive ikke-refunderet moms.

Artsopdelingen svarer til den sædvanlige artsopdeling af investeringerne i nationalregnskabssystemerne, idet der dog ikke er foretaget en opdeling af bygge- og anlægsinvesteringerne i henholdsvis byggeinvesteringer og anlægsinvesteringer.

Erhvervsgrupperingen svarer ikke til nogen af nationalregnskabets standardklassifikationer (117-, 64- og 27-grupperingen), men er opbygget på følgende måde:

For de primære erhverv svarer grupperingen til 27-grupperingen, idet dog råstofudvinding (branche 20.000 i 27-grupperingen) er opdelt i to dele svarende til 64-grupperingen.

Fremstillingsvirksomhed er opdelt svarende til 27-grupperingen.

For de øvrige erhverv svarer grupperingen til 27-grupperingen med følgende to undtagelser:

Grupperne 63.000, 83.509, 95.009, 93.009 og 95.399 er slået sammen til én gruppe i investeringstabellerne.

Branchen offentlige tjenester (98.099) er i investeringstabellen opdelt på 4 formålsgrupper: Administration m.v., Uddannelse og forskning, Sundhed og sociale formål samt Anlæg af veje og kloakker.

Bruttoinvesteringerne i offentlige tjenester er opgjort som nyinvesteringerne, hvilket indebærer, at der ikke er taget hensyn til købet af bygninger, netto. I tabel 4.5 er den offentlige sektors faste bruttoinvesteringer derimod opgjort inklusive køb af bygninger, netto.

I nationalregnskabsnotat "Beregning af erhvervsfordelte investeringer i nationalregnskabet 1966-81" (Arbejdsnotat nr. 14) gives en detaljeret dokumentation af beregningerne, ligesom de erhvervsfordelte investeringer der er offentliggjort på det mest detaljerede niveau (i alt 43 brancher) som beregningerne foretages for.

I tabellerne 7.3 og 7.4 vises de faste bruttoinvesteringer alene fordelt efter art og investerende erhverv. Det har imidlertid en betydelig analytisk interesse tillige at kende investeringerne fordelt på leverende erhverv samt på dansk produktion og import. I de såkaldte investeringsmatricer, der fremstilles efter samme retningslinier som input-output tabellerne (se kap. 8), findes en sådan krydstabulering af investeringer for hver investeringsart. Investeringsmatricer foreligger nu for alle årene 1966-88 i både løbende priser og faste 1980-priser, og har på anvendelsessiden en erhvervsopdeling der er noget mere detaljeret (i alt 43 brancher) end den, der er vist i det følgende.

I årspublikationen "Input-output tabeller og analyser" redegøres der nærmere for investeringsmatricerne. Publikationen indeholder endvidere tabeller og analyser i tilknytning hertil.

Såvel investeringsmatricerne som de endnu mere detaljerede investeringsvaretabeller, der danner grundlaget for disse, kan efter aftale stilles til rådighed på servicebasis.

TABEL 7.1. PRIVAT KONSUM FORDELT EFTER FORMÅL 1982–1990. ÅRETS PRISER
PRIVATE FINAL CONSUMPTION EXPENDITURE BY PURPOSES 1982–1990. CURRENT PRICES

		1982	1983	1984	1985	1986	1987	1988	1989*	1990*
		MIO. KR.								
	PRIVAT KONSUM IALT:	255639	279963	307889	337215	366747	377878	388806	406586	417098
	HUSHOLDNINGERS KONSUM PÅ DANSK OMR.	255482	280725	308678	336030	361942	372306	382794	400347	412806
	FØDEVARER	44526	47182	52049	53872	55594	55859	58263	60817	61374
001	MEL, GRYN, BRØD, KAGER	5801	5976	6433	6789	6896	6987	7245	7050	7212
002	KØD	12707	13152	14543	15408	15819	15936	16697	18043	18294
003	FISK	1667	1805	1969	2027	2028	2007	1730	1759	1928
004	ÆG	953	1028	1127	1057	1003	1125	1117	1172	1125
005	MÆLK, FLØDE, YOGHURT M.V.	3688	3914	4229	4548	4537	4362	4639	4854	4797
006	OST	1953	2126	2294	2314	2503	2607	2851	3397	3060
007	SMØR	1132	1127	1272	1285	1294	1288	1334	1262	1153
008	MARGARINE OG SVINEFEDT	808	923	1103	1111	948	926	939	920	893
009	FRUGT OG GRØNSAGER	4983	5625	6163	6314	6836	7516	7842	8111	8296
010	KARTOFLER M.V.	1066	1261	1689	1275	1430	1504	1555	1746	1849
011	SUKKER	908	1007	1011	966	912	799	792	666	447
012	KAFFE, THE OG KAKAO	3308	3136	3670	3722	3895	2781	2900	2847	2206
013	FLØDEIS	865	934	962	1018	1043	1039	1129	1231	1138
014	CHOKOLADE OG SUKKERVARER	3360	3671	3973	4276	4500	4868	5217	5405	5922
015	ANDRE FØDEVARER	1325	1496	1611	1763	1951	2112	2277	2354	2455
	DRIKKEVARER OG TOBAK	19664	22033	23379	24505	26047	25563	26078	25555	26314
120	MINERALVAND OG SODAVAND	1453	1628	1751	1872	2016	2067	2182	2374	2542
131	ØL	5289	6099	6300	6349	6645	6561	6994	7134	7321
132	VIN OG SPIRITUS	4496	5013	5158	5684	6206	6203	6127	5844	5839
140	TOBAKSVARER	8425	9292	10170	10600	11180	10731	10774	10203	10612
	BEKLÆDNING OG FODTØJ	14738	16225	17832	19881	22117	22089	21803	21547	22008
210	BEKLÆDNINGSGENSTANDE	12208	13562	14914	16625	18685	18518	18318	18058	18427
220	FODTØJ	2530	2663	2918	3255	3433	3571	3485	3489	3581
	BOLIGBENYTTELSE, BRÆNDSEL M.V.	69220	73477	78716	84790	90374	98045	102108	109702	114891
311	BOLIGBENYTTELSE	48270	53661	58459	62636	66826	72336	78214	84343	89912
312	VAND	491	572	602	646	672	675	684	731	758
321	ELEKTRICITET	6012	6046	6002	6363	7403	7889	8509	9613	9683
322	GAS	741	742	699	1224	1150	1532	1501	1630	2101
323	FLYDENDE BRÆNDSEL	8869	7546	7840	8126	7641	8257	6921	6665	5952
324	ANDRE UDGIFTER TIL OPVARMNING	4837	4909	5114	5795	6682	7356	6279	6720	6485
	BOLIGUDSTYR, HUSHOLDNINGSTJ. M.V.	17563	19112	20808	23097	25010	24790	26129	26331	26833
410	MØBLER, GULVTÆPPER M. V.	6182	6814	7456	8578	9215	8782	9030	9150	9155
420	GARDINER, SENGELINNED M.V.	1946	2114	2336	2649	2882	2980	3070	3216	3222
431	HUSHOLDNINGSMASKINER	2326	2717	3071	3439	3623	3643	4006	3807	3995
432	REPARATION AF HUSHOLDNINGSMASKINER	368	394	419	443	470	599	646	658	671
440	SERVICE, KØKKENUDSTYR	2087	2132	2183	2304	2641	2693	2851	2848	2868
451	RENGØRINGSMIDLER	2613	2814	3086	3360	3653	3684	3931	4066	4239
452	VASK, RENSNING	1090	1152	1278	1349	1530	1365	1469	1378	1428
460	HUSHJÆLP	951	974	979	975	996	1043	1126	1208	1255
	MEDICIN, LÆGEUDGIFTER O.LIGN.	4632	5100	5572	6001	5788	6933	7848	8388	8738
510	MEDICIN, VITAMINER M.V.	1618	1772	1878	2059	2281	2252	2446	2613	2690
520	BRILLER, HØREAPPARATER M.V.	838	950	1054	1231	1412	1562	1647	1762	1871
530	LÆGE, TANDLÆGE M.V.	1450	1694	1780	1901	2025	2211	2531	2638	2782
540	PLEJEHJEM OG SANATORIER	392	440	490	526	563	614	674	722	696
550	SYGE- OG ULYKKESFORSIKRING	334	244	370	285	-493	293	548	653	699
	TRANSPORT OG KOMMUNIKATION	37830	45246	51869	59137	64437	63875	61714	64110	67279
610	ANSKAFFELSE AF KØRETØJER	8642	12935	16573	20776	23417	19539	14830	14267	16236
621	VEDLIGEHOLDELSE AF KØRETØJER	7840	8872	10112	11499	12368	14388	14866	16200	17313
622	BENZIN OG OLIE TIL KØRETØJER	8915	9032	9386	9918	10118	10434	10542	10806	10417
623	AUTOFORSIKRING	1458	1833	1867	1797	2431	2734	3223	3578	3712
630	KØB AF TRANSPORTYDELSER	7358	8345	9046	9604	10286	10912	11916	12322	12366
640	PORTO OG TELEFON	3617	4229	4885	5483	5817	5868	6336	6937	7237
	FRITIDSUDSTYR OG UNDERHOLDNING	23936	26383	29608	32440	35629	36048	37003	39495	40583
711	RADIO- OG FJERNSYNSAPPARATER M.V.	3000	3303	3803	4043	4223	3582	3745	3843	4050
712	MUSIKINSTRUMENTER, FOTOUDSTYR, BÅDE	1349	1488	1948	2087	2467	2065	1748	1849	1556
713	SPORTS- OG CAMPINGUDSTYR	5559	6080	6845	7630	8693	8816	9021	9936	10094
714	REPARATION AF RADIO OG FJERNSYN M.V.	620	685	741	818	929	792	791	831	832
720	FORLYSTELSER, FJERNSYNSLICENS M.V.	5455	6075	6913	7728	8469	9271	9452	10113	10973
730	BØGER, AVISER OG BLADE	3984	4355	4620	5026	5360	5603	5649	5695	5785
740	UNDERVISNING	1577	1750	1921	2084	2269	2433	2776	2968	2870
750	DAGINSTITUTIONER	2392	2647	2816	3024	3219	3486	3822	4260	4424
	ANDRE VARER OG TJENESTER	23374	25967	28845	32308	36945	39103	41848	44402	44785
811	FRISØRER	1439	1623	1820	1995	2223	2455	2615	2713	2784
812	TOILETARTIKLER, BARBERMASKINER	2284	2381	2510	2797	3077	3276	3535	3768	3915
821	SMYKKER OG URE	1118	1241	1332	1445	1663	1578	1598	1622	1611
822	KUFFERTER, TASKER O.L.	1090	1175	1235	1294	1402	1502	1415	1396	1412
823	PAPIR OG SKRIVEUDSTYR	441	481	501	567	756	677	624	629	656
831	UDGIFTER PÅ RESTAURANTER	11348	12450	13875	15442	18044	19090	20354	21244	20498
832	UDGIFTER TIL HOTELLER M.V.	1138	1271	1415	1536	1578	1548	1710	1987	2292
850	LIVSFORSIKRINGER, BANKGEBYRER M.V.	2774	3135	3548	4308	4852	5099	5835	6478	7013
860	ADVOKATER, TJENESTER I ØVRIGT	1743	2210	2609	2923	3349	3878	4163	4565	4604
994	TURISTINDTÆGTER M.V.	-12462	-13634	-15596	-16282	-15693	-16981	-18533	-18848	-22684
995	TURISTUDGIFTER M.V.	10600	10589	12116	14444	17089	18810	20558	20724	22168
	FORENINGER, ORGANISATIONER M.V.	2019	2283	2691	3024	3409	3743	3987	4363	4807

PRIVAT KONSUM FORDELT EFTER FORMÅL 1982-1990. 1980-PRISER
PRIVATE FINAL CONSUMPTION EXPENDITURE BY PURPOSES 1982-1990. 1980 PRICES

TABLE 7.2.

1982	1983	1984	1985	1986	1987	1988	1989*	1990*		
MIO. KR.										
206947	212292	219469	230365	243583	239929	237481	236528	237564		TOTAL
207650	213483	220869	230353	240227	235797	233218	232847	234721		CONSUMPTION IN THE DOMESTIC MARKET
36078	36480	36836	36912	37916	37881	38368	38420	38813		FOOD
4689	4582	4627	4630	4521	4378	4265	3943	3968	001	BREAD AND CEREALS
9844	10158	10305	10754	11420	11510	11810	12035	12035	002	MEAT
1340	1327	1366	1408	1235	1152	1066	1052	1173	003	FISH
791	823	837	790	763	771	781	764	739	004	EGGS
2961	3003	2882	2757	2741	2725	2782	2776	2681	005	MILK, CREAM, YOGHURT, ETC.
1560	1640	1691	1597	1749	1751	1784	2024	2121	006	CHEESE
838	821	836	838	834	829	812	744	674	007	BUTTER
669	638	629	624	626	656	667	618	617	008	MARGARINE AND LARD
4086	4305	4343	4274	4822	4974	5013	5075	5203	009	FRUITS AND VEGETABLES
904	957	971	936	957	919	984	1099	1143	010	POTATOES, ETC.
753	750	731	669	602	555	526	435	455	011	SUGAR
3152	2895	2977	2831	2691	2575	2602	2527	2497	012	COFFEE, TEA, COCOA
717	695	702	751	761	768	827	901	842	013	ICE CREAM
2697	2729	2757	2807	2803	2869	2933	2913	3073	014	CHOCOLATE AND SUGAR CONFECTIONARY
1079	1158	1182	1245	1392	1450	1516	1517	1594	015	OTHER FOODS
17691	17529	17439	17400	17645	17015	16942	16351	16439		BEVERAGES AND TOBACCO
1083	1124	999	1030	1093	1074	1071	1156	1170	120	NON-ALCOHOLIC BEVERAGES
4740	4916	4765	4632	4742	4683	4891	4920	4965	131	BEER
3859	3908	3875	4119	4210	4073	3906	3604	3466	132	WINE AND SPIRITS
8009	7582	7800	7619	7601	7186	7074	6670	6838	140	TOBACCO
12075	12486	12997	13852	14841	14350	13646	12853	13045		CLOTHING AND FOOTWEAR
9937	10308	10696	11400	12267	11721	11129	10450	10710	210	CLOTHING
2138	2178	2301	2452	2574	2628	2517	2403	2335	220	FOOTWEAR
54852	54454	55168	56869	57748	58311	58171	58232	58129		GROSS RENTS, FUEL AND POWER
39995	40253	40735	41175	41013	42147	42630	43021	43565	311	GROSS RENTS
403	410	408	410	411	401	393	390	356	312	WATER CHARGES
4278	4287	4508	4847	5073	5207	5137	5265	5258	321	ELECTRICITY
531	512	583	988	1125	1365	1398	1400	1639	322	GAS
6408	5791	5572	5640	5490	5214	4834	4351	3732	323	LIQUID FUELS
3237	3200	3362	3810	4036	3977	3780	3805	3579	324	OTHER FUELS
13943	14206	14480	15191	15945	15214	15470	15085	15154		HOUSEHOLD EQUIPMENT AND OPERATION
4916	5030	5194	5568	5809	5330	5280	5196	5172	410	FURNITURE, FIXTURES, CARPETS, ETC.
1608	1647	1705	1840	1901	1861	1876	1923	1864	420	HOUSEHOLD TEXTILES, FURNISHINGS ETC.
1820	1966	2137	2293	2307	2349	2551	2431	2610	431	MAJOR HOUSEHOLD APPLIANCES
284	280	274	273	274	325	330	327	318	432	REPAIRS TO MAJOR HOUSEH. APPLIANCES
1605	1521	1416	1441	1670	1636	1654	1583	1500	440	GLASSWARE, TABLEWARE, HOUSEH.UTENSIL
2046	2156	2143	2189	2332	2238	2278	2205	2265	451	NON-DURABLE HOUSEHOLD GOODS
906	889	933	945	1043	891	908	821	823	452	HOUSEHOLD SERVICES
757	716	678	643	610	586	592	599	603	460	DOMESTIC SERVICES
3765	3839	3909	3998	3756	4234	4524	4650	4656		MEDICAL CARE
1229	1253	1228	1252	1357	1308	1331	1340	1306	510	MEDICAL AND PHARMACEUTICAL PRODUCTS
701	745	778	862	952	966	934	932	953	520	THERAPEUTIC APPLIANCES AND EQUIPM.
1235	1335	1295	1331	1370	1417	1561	1557	1601	530	PHYSICIANS, DENTISTS, ETC.
309	319	346	361	379	376	402	413	388	540	HOSPITAL CARE AND THE LIKE
292	188	264	192	-302	167	296	408	408	550	ACCIDENT AND HEALTH INSURANCE
30183	34324	37735	41479	43827	40717	37112	36586	38231		TRANSPORT AND COMMUNICATION
7667	11076	13523	16128	17263	13237	9556	8839	9812	610	PERSONAL TRANSPORT EQUIPMENT
6006	6265	6701	7245	7570	7971	7579	7805	8039	621	MAINTENANCE OF TRANSPORT EQUIPMENT
6802	6721	6885	7343	7336	7503	7612	7559	8065	622	GASOLINE AND OILS FOR TRSP. EQUIPM.
1237	1528	1463	1240	1528	1562	1744	1810	1812	623	OTHER EXPENDITURE ON TRSP. EQUIPM.
5445	5596	5678	5752	6157	6461	6659	6606	6418	630	PURCHASED TRANSPORT
3026	3139	3486	3770	3973	3983	3962	3966	4085	640	COMMUNICATION
19916	20450	21879	22998	24796	23978	24184	25223	25267		RECREATION, ENTERTAINMENT, ETC.
2882	3217	3653	3828	4150	3645	3882	4242	4671	711	WIRELESS AND TV SETS, GRAMOPHONES
1155	1164	1484	1555	1788	1357	1139	1171	962	712	PHOTO AND MUSICAL EQUIPMENT, BOATS
4388	4396	4624	4965	5594	5685	5827	6281	6223	713	OTHER RECREATIONAL GOODS
495	528	564	591	677	576	593	622	597	714	MAINTENANCE OF RECREATIONAL GOODS
4592	4654	5043	5389	5793	6082	6133	6309	6440	720	ENTERTAINMENT, CULTURAL SERVICES,ETC
3209	3161	3088	3144	3173	3089	2874	2725	2595	730	BOOKS, NEWSPAPERS AND MAGAZINES
1242	1278	1327	1382	1435	1425	1530	1509	1392	740	EDUCATION
1953	2051	2095	2143	2185	2120	2207	2363	2387	750	DAY-CARE INSTITUTIONS FOR CHILDREN
19145	19715	20425	21654	23753	24096	24802	25447	24989		MISCELLANEOUS GOODS AND SERVICES
1171	1223	1286	1337	1421	1460	1492	1485	1434	811	BARBERS, BEAUTY SHOPS, ETC.
1687	1640	1615	1653	1780	1823	1889	1929	1952	812	GOODS FOR PERSONAL CARE
1014	1043	1051	1106	1232	1123	1064	1046	1028	821	JEWELLERY, WATCHES, RINGS, ETC.
892	902	903	913	947	968	865	808	825	822	OTHER PERSONAL GOODS
366	378	364	388	511	454	384	369	360	823	WRITING AND DRAWING EQUIPMENT
9315	9490	9789	10366	11620	11888	12292	12516	11840	831	EXPENDITURE IN RESTAURANTS
931	938	946	945	921	870	894	993	1083	832	EXPENDITURE FOR HOTELS AND LODGING
2271	2399	2582	2954	3222	3210	3503	3794	3879	850	FINANCIAL SERVICES, N.E.C.
1499	1701	1890	1991	2099	2301	2418	2507	2590	860	SERVICES, N.E.C.
-10264	-10442	-11208	-11149	-10354	-10848	-11305	-11033	-13034	994	PURCHASES IN DK BY NON-RES. HOUSEH.
7956	7501	7878	9084	11480	12711	13250	12276	13280	995	PURCHASES ABROAD BY RES. HOUSEHOLDS
1605	1751	1930	2077	2231	2269	2318	2458	2597	CONS.	BY PRIVATE NON-PROFIT INST.

TABEL 7.3. FASTE BRUTTOINVESTERINGER FORDELT EFTER ERHVERV OG ART 1971-1988. ÅRETS PRISER
GROSS FIXED CAPITAL FORMATION BY KIND OF ACTIVITY AND BY TYPE OF GOODS 1971-1988. CURRENT PRICES

	1971	1972	1973	1974	1975	1976	1977	1978	1979
	MIO. KR.								
SAMLEDE BRUTTOINVESTERINGER	31751	37006	42809	46461	45588	57678	61660	67495	72471
MASKINER OG TRANSPORTMIDLER	10333	11319	13012	15296	15244	20886	22786	25122	26229
BYGNINGER OG ANLÆG	21418	25687	29797	31166	30344	36792	38874	42373	46241
11000 LANDBRUG OG GARTNERI MV.	1501	2138	2927	3398	3588	4456	5386	6152	7110
MASKINER OG TRANSPORTMIDLER	761	1213	1598	1791	1861	2307	2556	3053	3440
BYGNINGER OG ANLÆG	740	925	1329	1607	1726	2148	2829	3099	3670
12000 SKOVBRUG	26	29	41	50	46	68	74	85	96
MASKINER OG TRANSPORTMIDLER	11	11	17	15	13	27	35	39	45
BYGNINGER OG ANLÆG	15	18	25	35	33	40	39	46	51
13000 FISKERI OG DAMBRUG	152	136	190	298	370	361	334	221	317
MASKINER OG TRANSPORTMIDLER	146	130	181	287	361	349	322	213	307
BYGNINGER OG ANLÆG	6	6	9	11	9	12	12	8	10
20099 BRUNKULSLEJER, RÅOLIE OG NATURGAS	64	109	0	38	152	232	64	71	415
MASKINER OG TRANSPORTMIDLER	64	109	0	38	152	232	64	71	415
BYGNINGER OG ANLÆG	-	-	-	-	-	-	-	-	-
29000 UDVINDING AF GRUS, STEN OG SALT MV.	112	47	43	58	45	41	87	73	84
MASKINER OG TRANSPORTMIDLER	88	43	36	51	42	37	66	63	78
BYGNINGER OG ANLÆG	23	4	7	6	3	4	21	10	6
31000 NÆRINGS- OG NYDELSESMIDDELFREMST.	902	1000	1008	1545	1453	1675	1743	2042	2228
MASKINER OG TRANSPORTMIDLER	586	634	717	980	937	1067	1170	1257	1546
BYGNINGER OG ANLÆG	316	366	291	565	516	608	573	785	682
32000 TEKSTIL-,BEKLÆDN.- OG LÆDERFREMST.	208	222	302	337	186	449	345	239	250
MASKINER OG TRANSPORTMIDLER	143	181	217	209	156	307	220	178	218
BYGNINGER OG ANLÆG	65	41	85	128	30	142	125	61	32
33000 TRÆBEARBEJD. OG TRÆMØBELFREMST.	185	271	427	372	206	405	379	430	370
MASKINER OG TRANSPORTMIDLER	132	186	273	242	156	295	275	293	283
BYGNINGER OG ANLÆG	53	85	154	130	50	110	104	137	87
34000 PAPIRFREMST. OG GRAFISK VIRKSOMHED	308	304	420	532	392	533	584	709	685
MASKINER OG TRANSPORTMIDLER	263	259	323	426	341	450	457	532	564
BYGNINGER OG ANLÆG	45	45	97	106	51	83	127	177	121
35000 FREMST. AF KEMISKE PRODUKTER MV.	594	585	683	807	763	1129	1110	1042	1344
MASKINER OG TRANSPORTMIDLER	424	418	523	546	558	873	811	812	987
BYGNINGER OG ANLÆG	170	167	160	261	205	256	299	230	357
36000 FREMST. AF STEN-,LER- OG GLASPROD.	434	442	524	549	366	443	646	702	802
MASKINER OG TRANSPORTMIDLER	316	304	358	403	281	331	459	512	631
BYGNINGER OG ANLÆG	118	138	166	146	85	112	187	190	171
37000 JERN- OG METALVÆRKER OG STØBERIER	48	77	160	409	422	247	152	78	188
MASKINER OG TRANSPORTMIDLER	42	62	132	245	288	200	128	62	163
BYGNINGER OG ANLÆG	6	15	28	164	134	47	24	16	25
38000 FREMST.AF JERN- OG METALPRODUKTER	859	828	1297	1911	1662	1891	2090	2177	2328
MASKINER OG TRANSPORTMIDLER	547	592	896	1308	1265	1381	1520	1657	1804
BYGNINGER OG ANLÆG	312	236	401	603	397	510	570	520	524
39000 ANDEN INDUSTRI	23	50	47	52	42	98	70	76	86
MASKINER OG TRANSPORTMIDLER	16	32	33	43	30	79	49	64	72
BYGNINGER OG ANLÆG	7	18	14	9	12	19	21	12	14
40000 EL-,GAS-,VARME- OG VANDFORSYNING	1193	1361	1384	1629	1623	1663	1908	2191	2726
MASKINER OG TRANSPORTMIDLER	331	377	345	469	466	510	378	322	614
BYGNINGER OG ANLÆG	862	984	1040	1160	1157	1153	1530	1869	2114
50000 BYGGE- OG ANLÆGSVIRKSOMHED	907	871	1025	964	1098	1450	1735	1905	2006
MASKINER OG TRANSPORTMIDLER	824	788	943	875	1004	1353	1547	1667	1890
BYGNINGER OG ANLÆG	83	83	82	89	94	97	188	238	116
60099 ENGROS- OG DETAILHANDEL 1)	1509	1535	2243	2171	1712	2855	3337	3444	3641
MASKINER OG TRANSPORTMIDLER	833	856	1263	1112	999	1755	1910	1996	2177
BYGNINGER OG ANLÆG	677	679	980	1059	713	1100	1427	1448	1465
71000 TRANSPORTVIRKSOMHED	3048	3155	2714	3965	4081	6292	6644	6614	5241
MASKINER OG TRANSPORTMIDLER	2466	2636	2201	3335	3271	5492	5673	5521	4013
BYGNINGER OG ANLÆG	582	519	513	631	810	801	971	1093	1228
72000 POSTVÆSEN OG TELEKOMMUNIKATION	945	1004	1051	1239	1430	1654	1892	1899	2077
MASKINER OG TRANSPORTMIDLER	82	83	104	132	130	155	137	176	156
BYGNINGER OG ANLÆG	863	920	947	1107	1299	1499	1755	1723	1921
80099 BANK- OG FORSIKRINGSVIRKSOMHED	614	595	861	954	1138	832	1033	1363	1622
MASKINER OG TRANSPORTMIDLER	140	138	170	223	257	312	334	453	620
BYGNINGER OG ANLÆG	475	457	691	730	881	519	699	911	1003

FASTE BRUTTOINVESTERINGER FORDELT EFTER ERHVERV OG ART 1971-1988. ÅRETS PRISER
GROSS FIXED CAPITAL FORMATION BY KIND OF ACTIVITY AND BY TYPE OF GOODS 1971-1988. CURRENT PRICES

TABLE 7.3.

1980	1981	1982	1983	1984	1985	1986	1987	1988	
MIO. KR.									
70312	63817	74614	82050	97252	115192	138370	138033	132226	TOTAL GROSS FIXED CAPITAL FORMATION
26136	25058	32239	35250	43567	53870	64616	59742	54544	MACHINERY AND TRANSPORT EQUIPMENT
44176	38759	42375	46800	53685	61322	73754	78292	77682	BUILDING AND CONSTRUCTION
4895	3517	4217	4147	5457	6895	6657	5695	5079	11000 AGRICULTURE, HORTICULTURE, ETC.
1869	1684	2452	2473	3642	4864	4187	3383	3139	MACHINERY AND TRANSPORT EQUIPMENT
3026	1832	1765	1674	1815	2031	2470	2313	1941	BUILDING AND CONSTRUCTION
99	103	157	109	102	164	156	143	142	12000 FORESTRY AND LOGGING
50	51	91	55	43	78	88	79	80	MACHINERY AND TRANSPORT EQUIPMENT
50	52	66	54	60	86	68	64	62	BUILDING AND CONSTRUCTION
295	244	260	442	688	1048	740	666	577	13000 FISHING
295	228	247	425	664	1013	700	625	540	MACHINERY AND TRANSPORT EQUIPMENT
-	16	13	17	24	35	40	41	38	BUILDING AND CONSTRUCTION
753	1397	4867	4526	1631	2094	1788	1166	902	20099 EXTRACTION OF COAL, OIL AND GAS
753	1093	2635	2147	839	974	1023	378	278	MACHINERY AND TRANSPORT EQUIPMENT
-	304	2232	2379	793	1120	765	789	624	BUILDING AND CONSTRUCTION
85	87	105	59	93	111	214	149	187	29000 OTHER MINING
80	83	81	47	80	105	192	129	172	MACHINERY AND TRANSPORT EQUIPMENT
5	4	24	12	13	7	22	20	15	BUILDING AND CONSTRUCTION
2204	2038	2005	2180	3016	3253	3723	3859	4306	31000 MANUF. OF FOOD, BEVERAGES, TOBACCO
1476	1411	1485	1591	2161	2396	2805	2708	3034	MACHINERY AND TRANSPORT EQUIPMENT
728	627	520	589	855	857	918	1151	1273	BUILDING AND CONSTRUCTION
282	283	361	405	607	719	902	771	779	32000 TEXTILE, CLOTHING, LEATHER INDUSTRY
232	223	295	305	454	582	717	618	632	MACHINERY AND TRANSPORT EQUIPMENT
50	60	65	100	153	137	186	153	147	BUILDING AND CONSTRUCTION
464	385	378	450	791	1265	1204	976	900	33000 MANUF. OF WOOD PRODUCTS,INCL.FURNIT.
338	279	320	350	584	891	844	700	618	MACHINERY AND TRANSPORT EQUIPMENT
126	106	58	100	207	374	361	276	282	BUILDING AND CONSTRUCTION
604	771	828	1143	1239	1960	2673	2590	2394	34000 MANUF. OF PAPER,PRINTING,PUBLISHING
506	643	689	1049	1082	1572	2210	1991	1694	MACHINERY AND TRANSPORT EQUIPMENT
98	128	139	95	157	388	463	599	700	BUILDING AND CONSTRUCTION
1669	1257	1598	1788	2341	2879	3276	3159	3340	35000 CHEMICAL AND PETROLEUM INDUSTRIES
1297	901	1191	1257	1804	2042	2568	2382	2504	MACHINERY AND TRANSPORT EQUIPMENT
372	356	408	531	537	837	708	778	836	BUILDING AND CONSTRUCTION
901	1110	741	481	762	1407	1513	1686	1598	36000 NON-METALLIC MINERAL PRODUCTS
695	812	631	423	642	1142	1167	1385	1300	MACHINERY AND TRANSPORT EQUIPMENT
206	298	110	58	120	265	347	301	297	BUILDING AND CONSTRUCTION
244	162	139	175	178	216	234	202	187	37000 BASIC METAL INDUSTRIES
196	107	108	161	165	178	202	169	167	MACHINERY AND TRANSPORT EQUIPMENT
48	55	31	14	14	38	32	33	21	BUILDING AND CONSTRUCTION
2774	2657	3115	3367	4423	6118	6951	5980	5542	38000 MANUF. OF FABRICATED METAL PRODUCTS
2072	1990	2598	2728	3586	4909	5325	4668	4439	MACHINERY AND TRANSPORT EQUIPMENT
702	667	517	639	837	1209	1626	1311	1102	BUILDING AND CONSTRUCTION
120	98	81	106	152	216	465	515	444	39000 MANUFACTURING INDUSTRIES NEC
86	86	71	87	111	165	387	390	365	MACHINERY AND TRANSPORT EQUIPMENT
34	12	10	19	41	51	79	125	79	BUILDING AND CONSTRUCTION
2932	4090	6465	6421	5733	6859	7980	7650	8006	40000 ELECTRICITY, GAS AND WATER
665	939	788	628	381	661	557	597	804	MACHINERY AND TRANSPORT EQUIPMENT
2267	3151	5678	5793	5353	6198	7423	7053	7202	BUILDING AND CONSTRUCTION
1378	1609	1781	2110	2924	4659	4751	4091	3572	50000 CONSTRUCTION
1696	1490	1682	2017	2722	4336	4351	3692	3131	MACHINERY AND TRANSPORT EQUIPMENT
182	119	99	93	202	324	400	399	440	BUILDING AND CONSTRUCTION
3066	2377	2899	3770	5090	6062	8524	8327	8721	60099 WHOLESALE AND RETAIL TRADE 1)
1851	1567	2194	2974	3816	4213	5949	5308	4047	MACHINERY AND TRANSPORT EQUIPMENT
1214	810	705	796	1274	1850	2574	3019	4675	BUILDING AND CONSTRUCTION
5918	6776	8220	6792	8572	10767	15642	13421	14152	71000 TRANSPORT AND STORAGE
4555	5434	6658	4683	6249	8305	12683	10026	10078	MACHINERY AND TRANSPORT EQUIPMENT
1363	1343	1562	2109	2323	2462	2959	3396	4073	BUILDING AND CONSTRUCTION
2339	2379	2514	2398	2707	3208	3963	4474	5145	72000 COMMUNICATION
341	341	390	431	508	692	939	1304	1269	MACHINERY AND TRANSPORT EQUIPMENT
1998	2038	2124	1967	2199	2516	3024	3170	3875	BUILDING AND CONSTRUCTION
2006	1877	1131	1768	2185	2318	2632	3488	4061	80099 FINANCIAL INSTITUTIONS AND INSURANCE
670	682	750	1300	1574	1787	1640	1941	1808	MACHINERY AND TRANSPORT EQUIPMENT
1336	1195	381	468	611	531	992	1547	2254	BUILDING AND CONSTRUCTION

TABEL 7.3. FASTE BRUTTOINVESTERINGER FORDELT EFTER ERHVERV OG ART 1971-1988. ÅRETS PRISER
GROSS FIXED CAPITAL FORMATION BY KIND OF ACTIVITY AND BY TYPE OF GOODS 1971-1988. CURRENT PRICES

	1971	1972	1973	1974	1975	1976	1977	1978	1979
	MIO. KR.								
83110 BOLIGBENYTTELSE	9992	13815	16619	15285	14493	18560	18258	19953	21545
MASKINER OG TRANSPORTMIDLER	8	9	11	11	31	37	40	43	46
BYGNINGER OG ANLÆG	9985	13806	16608	15273	14462	18522	18218	19910	21499
94000 FORLYSTELSER,KULTURELLE AKTIVITETER	214	225	248	287	225	353	366	438	403
MASKINER OG TRANSPORTMIDLER	133	135	148	166	193	256	258	267	268
BYGNINGER OG ANLÆG	81	90	100	121	33	97	108	172	135
98099 OFFENTLIGE TJENESTER, IALT	6235	6590	6454	7338	8167	9070	10251	11469	13240
MASKINER OG TRANSPORTMIDLER	683	805	844	903	1037	1172	1944	2424	2906
BYGNINGER OG ANLÆG	5553	5785	5610	6435	7130	7898	8307	9045	10334
UDDANNELSE OG FORSKNING	1829	2016	2095	2342	2471	2464	2725	3057	3586
MASKINER OG TRANSPORTMIDLER	220	282	298	311	369	411	752	955	1150
BYGNINGER OG ANLÆG	1609	1734	1797	2031	2102	2053	1973	2102	2436
SUNDHED OG VELFÆRDSINSTITUTIONER	1438	1466	1463	1648	1709	1898	1969	2318	2929
MASKINER OG TRANSPORTMIDLER	202	233	245	239	274	302	584	741	843
BYGNINGER OG ANLÆG	1236	1232	1218	1409	1435	1596	1385	1577	2086
ANLÆG AF VEJE OG KLOAKER	2100	2183	2001	2401	2838	3156	3776	4027	4298
MASKINER OG TRANSPORTMIDLER	20	17	11	33	42	45	45	50	77
BYGNINGER OG ANLÆG	2080	2166	1990	2368	2796	3111	3731	3977	4221
ADMINISTRATION M.V.	869	924	895	948	1149	1551	1783	2067	2428
MASKINER OG TRANSPORTMIDLER	241	272	290	320	352	414	563	678	836
BYGNINGER OG ANLÆG	627	652	605	628	797	1137	1220	1389	1592
99000 ØVRIGE TJENESTEYDENDE ERHVERV 1)	1721	1697	2261	2175	1858	2903	3347	3694	3655
MASKINER OG TRANSPORTMIDLER	1256	1281	1635	1426	1351	1837	2417	3019	2979
BYGNINGER OG ANLÆG	465	416	626	749	507	1066	930	675	676
99999 RESIDUAL BRANCHE	-43	-80	-120	100	69	20	-173	429	9
MASKINER OG TRANSPORTMIDLER	40	37	44	60	64	71	15	429	9
BYGNINGER OG ANLÆG	-83	-117	-164	40	5	-51	-188	-	-

1) I FORHOLD TIL DEN HIDTIDIGE BEREGNINGSMÅDE, ER 1988-INVESTERINGERNE I BYGNINGER HÆVET VÆSENTLIGT I BRANCHE 60099: ENGROS- OG DETAILHANDEL, OG SÆNKET I BRANCHE 99000: ØVRIGE TJENESTEYDENDE ERHVERV. EN TILSVARENDE RETTELSE ER ENDNU IKKE INDFØRT I TALLENE FOR TIDLIGERE ÅR, DER DERFOR IKKE ER SAMMENLIGNELIGE MED 1988-TALLENE I DISSE TO BRANCHER.

FASTE BRUTTOINVESTERINGER FORDELT EFTER ERHVERV OG ART 1971-1988. ÅRETS PRISER
GROSS FIXED CAPITAL FORMATION BY KIND OF ACTIVITY AND BY TYPE OF GOODS 1971-1988. CURRENT PRICES

TABLE 7.3.

1980	1981	1982	1983	1984	1985	1986	1987	1988		
MIO. KR.										
19885	16551	16831	20362	25917	26663	33587	34021	32459	83110	DWELLINGS
52	55	59	98	129	132	158	175	171		MACHINERY AND TRANSPORT EQUIPMENT
19833	16496	16772	20264	25788	26532	33429	33846	32288		BUILDING AND CONSTRUCTION
456	429	570	522	697	770	1076	1114	1200	94000	RECREATIONAL AND CULTURAL SERVICES
307	321	432	379	497	512	725	693	726		MACHINERY AND TRANSPORT EQUIPMENT
149	108	138	143	200	258	350	421	474		BUILDING AND CONSTRUCTION
12785	12040	11983	10987	11867	14086	14066	15715	17143	98099	PRODUCERS OF GOVERNMENT SERVICES
3074	3318	4215	3395	3788	3793	3798	4855	5090		MACHINERY AND TRANSPORT EQUIPMENT
9711	8722	7768	7592	8079	10293	10268	10860	12053		BUILDING AND CONSTRUCTION
3608	3413	3252	3145	3270	3239	3234	3911	3876		EDUCATION AND RESEARCH
1266	1305	1454	1427	1694	1576	1581	2180	2089		MACHINERY AND TRANSPORT EQUIPMENT
2342	2108	1798	1718	1575	1663	1653	1731	1787		BUILDING AND CONSTRUCTION
2847	2900	2847	2504	2959	3771	3373	3752	4330		HEALTH AND WELFARE INSTITUTIONS
877	939	1154	808	923	1099	1007	1194	1390		MACHINERY AND TRANSPORT EQUIPMENT
1970	1961	1693	1695	2036	2672	2366	2558	2940		BUILDING AND CONSTRUCTION
4026	3205	3299	3016	2992	3840	4260	4670	5311		ROADS AND STREETS ETC.
67	62	559	228	265	71	103	116	211		MACHINERY AND TRANSPORT EQUIPMENT
3959	3143	2740	2788	2727	3768	4157	4554	5100		BUILDING AND CONSTRUCTION
2304	2522	2586	2323	2646	3236	3199	3382	3626		GENERAL ADMINISTRATION
864	1012	1048	932	906	1047	1107	1365	1399		MACHINERY AND TRANSPORT EQUIPMENT
1440	1510	1538	1391	1740	2189	2092	2017	2227		BUILDING AND CONSTRUCTION
3639	1535	3366	7541	10079	11453	15652	18175	11388	99000	OTHER MARKET AND NON-MARKET SERVICES 1)
2961	1277	2179	6247	8046	8529	11401	11548	8457		MACHINERY AND TRANSPORT EQUIPMENT
677	259	1188	1294	2033	2924	4251	6627	2931		BUILDING AND CONSTRUCTION
19	43	-	-	-	-	-	-	-	99999	RECONCILIATION ACCOUNT
19	43	-	-	-	-	-	-	-		MACHINERY AND TRANSPORT EQUIPMENT
-	-	-	-	-	-	-	-	-		BUILDING AND CONSTRUCTION

1) COMPARED TO THE METHOD USED FOR THE PRECEDING YEARS, A NEW METHOD OF COMPILATION OF INVESTMENT IN BUILDINGS HAS INCREASED INVESTMENT IN BRANCH 60099: WHOLESALE AND RETAIL TRADE AND DECREASED INVESTMENT IN BRANCH 99000: OTHER MARKET AND NON-MARKET SERVICES. NO CORRECTION HAS YET BEEN MADE TO THE FIGURES OF THE YEARS BEFORE 1988.

TABEL 7.4. FASTE BRUTTOINVESTERINGER FORDELT EFTER ERHVERV OG ART 1971-1988. 1980-PRISER
GROSS FIXED CAPITAL FORMATION BY KIND OF ACTIVITY AND BY TYPE OF GOODS 1971-1988. 1980 PRICES

	1971	1972	1973	1974	1975	1976	1977	1978	1979
	MIO. KR.								
SAMLEDE BRUTTOINVESTERINGER	77481	84654	87591	79835	69947	81925	79921	80808	80453
MASKINER OG TRANSPORTMIDLER	22624	22415	24821	25590	22595	28676	28213	29179	28833
BYGNINGER OG ANLÆG	54856	62239	62771	54246	47352	53250	51708	51629	51620
11000 LANDBRUG OG GARTNERI MV.	3481	4600	5922	5737	5377	6225	7029	7324	7859
MASKINER OG TRANSPORTMIDLER	1816	2555	3395	3166	2852	3263	3362	3617	3791
BYGNINGER OG ANLÆG	1665	2045	2527	2571	2526	2962	3667	3707	4069
12000 SKOVBRUG	59	65	80	82	70	95	98	102	107
MASKINER OG TRANSPORTMIDLER	24	23	33	26	20	39	46	47	50
BYGNINGER OG ANLÆG	35	42	47	56	50	57	52	55	57
13000 FISKERI OG DAMBRUG	343	288	380	504	580	483	405	257	362
MASKINER OG TRANSPORTMIDLER	330	276	364	487	567	467	390	248	350
BYGNINGER OG ANLÆG	12	12	16	17	13	16	15	9	11
20099 BRUNKULSLEJER, RÅOLIE OG NATURGAS	157	246	0	66	243	348	85	93	497
MASKINER OG TRANSPORTMIDLER	157	246	0	66	243	348	85	93	497
BYGNINGER OG ANLÆG	-	-	-	-	-	-	-	-	-
29000 UDVINDING AF GRUS, STEN OG SALT MV.	251	97	82	91	66	56	106	85	92
MASKINER OG TRANSPORTMIDLER	201	88	70	81	61	50	79	74	86
BYGNINGER OG ANLÆG	50	9	13	10	4	6	28	12	7
31000 NÆRINGS- OG NYDELSESMIDDELFREMST.	1969	1965	1877	2491	2085	2262	2155	2359	2422
MASKINER OG TRANSPORTMIDLER	1288	1206	1337	1601	1343	1433	1417	1421	1666
BYGNINGER OG ANLÆG	682	759	540	890	742	829	738	938	756
32000 TEKSTIL-,BEKLÆDN.- OG LÆDERFREMST.	430	393	529	524	264	617	437	280	268
MASKINER OG TRANSPORTMIDLER	290	306	371	322	220	424	276	207	233
BYGNINGER OG ANLÆG	140	87	159	202	43	193	161	73	35
33000 TRÆBEARBEJD. OG TRÆMØBELFREMST.	422	557	829	616	304	563	479	503	399
MASKINER OG TRANSPORTMIDLER	307	379	542	409	231	412	345	340	303
BYGNINGER OG ANLÆG	115	178	287	207	73	150	134	163	96
34000 PAPIRFREMST. OG GRAFISK VIRKSOMHED	763	655	839	929	603	772	769	833	729
MASKINER OG TRANSPORTMIDLER	665	559	658	761	529	658	606	622	595
BYGNINGER OG ANLÆG	98	96	182	168	74	114	164	211	134
35000 FREMST. AF KEMISKE PRODUKTER MV.	1329	1201	1309	1308	1122	1571	1418	1229	1481
MASKINER OG TRANSPORTMIDLER	960	850	1007	895	827	1221	1033	953	1085
BYGNINGER OG ANLÆG	369	351	302	413	295	350	385	275	396
36000 FREMST. AF STEN-,LER- OG GLASPROD.	984	919	1023	918	540	613	811	803	862
MASKINER OG TRANSPORTMIDLER	725	629	705	679	417	459	569	576	673
BYGNINGER OG ANLÆG	259	290	317	239	123	154	241	227	190
37000 JERN- OG METALVÆRKER OG STØBERIER	104	165	296	629	618	336	177	87	205
MASKINER OG TRANSPORTMIDLER	92	133	238	367	423	271	146	68	177
BYGNINGER OG ANLÆG	12	32	58	262	195	65	31	19	28
38000 FREMST.AF JERN- OG METALPRODUKTER	1916	1696	2524	3200	2436	2596	2628	2534	2531
MASKINER OG TRANSPORTMIDLER	1239	1192	1773	2241	1858	1897	1892	1913	1950
BYGNINGER OG ANLÆG	677	504	751	959	579	700	735	622	581
39000 ANDEN INDUSTRI	52	106	91	85	60	134	87	87	92
MASKINER OG TRANSPORTMIDLER	37	67	64	71	44	109	61	73	77
BYGNINGER OG ANLÆG	16	39	27	15	17	25	27	14	15
40000 EL-,GAS-,VARME- OG VANDFORSYNING	3034	3180	3016	2855	2488	2371	2471	2653	3049
MASKINER OG TRANSPORTMIDLER	694	710	626	713	631	667	433	357	663
BYGNINGER OG ANLÆG	2340	2471	2390	2142	1857	1704	2038	2296	2386
50000 BYGGE- OG ANLÆGSVIRKSOMHED	2070	1773	2032	1650	1638	2014	2197	2253	2215
MASKINER OG TRANSPORTMIDLER	1890	1596	1879	1509	1501	1880	1955	1969	2086
BYGNINGER OG ANLÆG	180	177	153	141	136	134	243	284	129
60099 ENGROS- OG DETAILHANDEL 1)	3248	3100	4241	3467	2459	3877	4244	4065	4009
MASKINER OG TRANSPORTMIDLER	1763	1618	2405	1790	1412	2355	2397	2334	2387
BYGNINGER OG ANLÆG	1484	1482	1836	1677	1048	1522	1847	1731	1621
71000 TRANSPORTVIRKSOMHED	6942	7071	5477	7126	6499	8755	8188	7833	6011
MASKINER OG TRANSPORTMIDLER	5430	5808	4357	5989	5228	7576	6871	6485	4625
BYGNINGER OG ANLÆG	1512	1263	1120	1137	1271	1179	1316	1347	1386
72000 POSTVÆSEN OG TELEKOMMUNIKATION	2568	2505	2427	2324	2307	2461	2510	2322	2333
MASKINER OG TRANSPORTMIDLER	174	143	197	223	166	205	164	198	169
BYGNINGER OG ANLÆG	2395	2363	2230	2101	2141	2256	2346	2124	2164
80099 BANK- OG FORSIKRINGSVIRKSOMHED	1355	1190	1592	1450	1547	1107	1274	1506	1696
MASKINER OG TRANSPORTMIDLER	278	205	265	315	326	413	403	502	631
BYGNINGER OG ANLÆG	1077	985	1327	1135	1222	695	871	1004	1065

FASTE BRUTTOINVESTERINGER FORDELT EFTER ERHVERV OG ART 1971-1988. 1980-PRISER
GROSS FIXED CAPITAL FORMATION BY KIND OF ACTIVITY AND BY TYPE OF GOODS 1971-1988. 1980 PRICES

TABLE 7.4.

1980	1981	1982	1983	1984	1985	1986	1987	1988	
MIO. KR.									
70312	56799	60821	61947	69960	78714	92176	88703	82808	TOTAL GROSS FIXED CAPITAL FORMATION
26136	22212	26682	27151	32073	37473	43493	39462	36285	MACHINERY AND TRANSPORT EQUIPMENT
44176	34587	34140	34796	37887	41241	48683	49242	46523	BUILDING AND CONSTRUCTION
4895	3171	3386	3019	3762	4649	4251	3469	2954	11000 AGRICULTURE, HORTICULTURE, ETC.
1869	1508	1924	1742	2441	3241	2607	1984	1846	MACHINERY AND TRANSPORT EQUIPMENT
3026	1663	1462	1277	1321	1408	1643	1485	1108	BUILDING AND CONSTRUCTION
99	93	126	80	69	105	96	86	84	12000 FORESTRY AND LOGGING
50	45	71	39	26	46	51	46	46	MACHINERY AND TRANSPORT EQUIPMENT
50	48	55	41	43	59	45	40	38	BUILDING AND CONSTRUCTION
295	231	219	334	496	707	494	440	389	13000 FISHING
295	217	208	321	479	683	468	413	365	MACHINERY AND TRANSPORT EQUIPMENT
-	14	10	13	17	24	27	27	24	BUILDING AND CONSTRUCTION
753	1124	3739	3347	1044	1319	1171	722	548	20099 EXTRACTION OF COAL, OIL AND GAS
753	853	1957	1569	480	547	640	218	164	MACHINERY AND TRANSPORT EQUIPMENT
-	271	1782	1778	565	772	531	504	384	BUILDING AND CONSTRUCTION
85	77	85	46	70	82	149	100	126	29000 OTHER MINING
80	74	65	36	61	77	135	88	117	MACHINERY AND TRANSPORT EQUIPMENT
5	4	20	9	9	5	14	13	9	BUILDING AND CONSTRUCTION
2204	1807	1613	1609	2097	2167	2416	2367	2578	31000 MANUF. OF FOOD, BEVERAGES, TOBACCO
1476	1243	1187	1162	1477	1575	1802	1624	1774	MACHINERY AND TRANSPORT EQUIPMENT
728	564	425	446	620	592	614	743	804	BUILDING AND CONSTRUCTION
282	249	295	305	437	494	602	498	500	32000 TEXTILE, CLOTHING, LEATHER INDUSTRY
232	195	241	230	326	399	478	400	408	MACHINERY AND TRANSPORT EQUIPMENT
50	54	53	76	111	94	124	99	93	BUILDING AND CONSTRUCTION
464	337	297	329	570	879	817	650	585	33000 MANUF. OF WOOD PRODUCTS,INCL.FURNIT.
338	242	249	253	420	621	576	471	407	MACHINERY AND TRANSPORT EQUIPMENT
126	96	48	75	150	258	241	178	178	BUILDING AND CONSTRUCTION
604	693	649	857	822	1229	1559	1443	1350	34000 MANUF. OF PAPER,PRINTING,PUBLISHING
506	577	535	785	708	961	1250	1057	907	MACHINERY AND TRANSPORT EQUIPMENT
98	115	114	72	114	268	310	386	442	BUILDING AND CONSTRUCTION
1669	1092	1292	1346	1673	1958	2150	1946	1988	35000 CHEMICAL AND PETROLEUM INDUSTRIES
1297	772	959	944	1285	1380	1676	1445	1460	MACHINERY AND TRANSPORT EQUIPMENT
372	320	333	402	389	578	474	501	528	BUILDING AND CONSTRUCTION
901	980	596	357	567	1001	1016	1069	1003	36000 NON-METALLIC MINERAL PRODUCTS
695	712	506	313	480	818	784	876	816	MACHINERY AND TRANSPORT EQUIPMENT
206	268	90	44	87	183	232	194	187	BUILDING AND CONSTRUCTION
244	144	113	126	117	139	139	118	111	37000 BASIC METAL INDUSTRIES
196	94	88	115	107	112	118	97	98	MACHINERY AND TRANSPORT EQUIPMENT
48	49	25	10	10	26	21	21	13	BUILDING AND CONSTRUCTION
2774	2366	2541	2551	3214	4239	4662	3913	3608	38000 MANUF. OF FABRICATED METAL PRODUCTS
2072	1766	2118	2066	2607	3404	3575	3068	2913	MACHINERY AND TRANSPORT EQUIPMENT
702	600	424	485	607	835	1087	845	695	BUILDING AND CONSTRUCTION
120	85	65	80	109	146	301	320	271	39000 MANUFACTURING INDUSTRIES NEC
86	75	57	65	79	111	248	239	221	MACHINERY AND TRANSPORT EQUIPMENT
34	11	8	14	29	35	53	81	50	BUILDING AND CONSTRUCTION
2932	3570	5139	4787	4038	4635	5446	4900	4944	40000 ELECTRICITY, GAS AND WATER
665	764	626	465	228	379	332	345	449	MACHINERY AND TRANSPORT EQUIPMENT
2267	2807	4513	4322	3809	4256	5113	4555	4494	BUILDING AND CONSTRUCTION
1878	1442	1473	1668	2182	3306	3202	2650	2292	50000 CONSTRUCTION
1696	1334	1391	1598	2035	3082	2935	2393	2014	MACHINERY AND TRANSPORT EQUIPMENT
182	108	82	71	147	224	267	257	278	BUILDING AND CONSTRUCTION
3066	2170	2446	2939	3760	4258	5720	5426	5625	60099 WHOLESALE AND RETAIL TRADE 1)
1851	1427	1847	2328	2826	2972	4018	3498	2689	MACHINERY AND TRANSPORT EQUIPMENT
1214	743	599	611	934	1286	1702	1929	2936	BUILDING AND CONSTRUCTION
5918	6021	7125	5207	6364	7098	10262	8579	9017	71000 TRANSPORT AND STORAGE
4555	4809	5806	3636	4725	5429	8231	6376	6466	MACHINERY AND TRANSPORT EQUIPMENT
1363	1212	1320	1572	1638	1669	2031	2203	2551	BUILDING AND CONSTRUCTION
2339	2165	2136	1815	1954	2245	2971	3189	3359	72000 COMMUNICATION
341	316	341	355	411	547	752	1004	985	MACHINERY AND TRANSPORT EQUIPMENT
1998	1848	1794	1460	1543	1698	2219	2185	2373	BUILDING AND CONSTRUCTION
2006	1744	1010	1454	1694	1801	1870	2405	2610	80099 FINANCIAL INSTITUTIONS AND INSURANCE
670	684	720	1113	1254	1436	1274	1508	1473	MACHINERY AND TRANSPORT EQUIPMENT
1336	1060	290	341	440	365	596	897	1337	BUILDING AND CONSTRUCTION

TABEL 7.4. FASTE BRUTTOINVESTERINGER FORDELT EFTER ERHVERV OG ART 1971-1988. 1980-PRISER
GROSS FIXED CAPITAL FORMATION BY KIND OF ACTIVITY AND BY TYPE OF GOODS 1971-1988. 1980 PRICES

	1971	1972	1973	1974	1975	1976	1977	1978	1979
	MIO. KR.								
83110 BOLIGBENYTTELSE	25127	33140	34280	25719	22009	26383	23882	24091	23888
MASKINER OG TRANSPORTMIDLER	16	16	19	17	33	42	42	49	49
BYGNINGER OG ANLÆG	25111	33124	34261	25702	21976	26342	23839	24042	23839
94000 FORLYSTELSER,KULTURELLE AKTIVITETER	408	401	421	423	291	447	443	501	436
MASKINER OG TRANSPORTMIDLER	232	212	234	229	242	314	301	292	285
BYGNINGER OG ANLÆG	176	189	187	194	50	133	142	208	151
98099 OFFENTLIGE TJENESTER, IALT	17186	16743	14903	14292	13709	13994	14242	14328	14954
MASKINER OG TRANSPORTMIDLER	1527	1572	1641	1549	1542	1686	2502	2873	3211
BYGNINGER OG ANLÆG	15659	15171	13261	12743	12166	12308	11740	11455	11744
UDDANNELSE OG FORSKNING	5002	5157	4826	4589	4188	3850	3894	3916	4147
MASKINER OG TRANSPORTMIDLER	494	557	588	544	542	585	958	1128	1256
BYGNINGER OG ANLÆG	4509	4600	4237	4045	3646	3265	2936	2788	2892
SUNDHED OG VELFÆRDSINSTITUTIONER	3944	3682	3336	3208	2893	2972	2815	2979	3425
MASKINER OG TRANSPORTMIDLER	432	433	463	401	404	434	752	884	948
BYGNINGER OG ANLÆG	3512	3249	2873	2806	2489	2538	2063	2094	2478
ANLÆG AF VEJE OG KLOAKER	6143	5852	4941	4891	4923	5041	5299	5092	4905
MASKINER OG TRANSPORTMIDLER	51	38	23	62	65	66	59	60	86
BYGNINGER OG ANLÆG	6093	5814	4918	4828	4859	4975	5240	5032	4818
ADMINISTRATION M.V.	2095	2051	1800	1605	1704	2131	2233	2342	2477
MASKINER OG TRANSPORTMIDLER	550	544	567	542	531	601	732	801	921
BYGNINGER OG ANLÆG	1546	1508	1233	1063	1173	1529	1502	1541	1556
99000 ØVRIGE TJENESTEYDENDE ERHVERV 1)	3412	2809	3702	3137	2475	3742	3989	4153	3927
MASKINER OG TRANSPORTMIDLER	2370	1924	2525	1941	1737	2324	2802	3341	3166
BYGNINGER OG ANLÆG	1042	885	1177	1197	738	1419	1187	812	762
99999 RESIDUAL BRANCHE	-132	-209	-282	212	157	101	-202	528	29
MASKINER OG TRANSPORTMIDLER	119	104	116	142	143	163	37	528	29
BYGNINGER OG ANLÆG	-251	-313	-398	69	14	-62	-239	-	-

1) I FORHOLD TIL DEN HIDTIDIGE BEREGNINGSMÅDE, ER 1988-INVESTERINGERNE I BYGNINGER HÆVET VÆSENTLIGT I BRANCHE 60099: EN-GROS- OG DETAILHANDEL, OG SÆNKET I BRANCHE 99000: ØVRIGE TJENESTEYDENDE ERHVERV. EN TILSVARENDE RETTELSE ER ENDNU IKKE INDFØRT I TALLENE FOR TIDLIGERE ÅR, DER DERFOR IKKE ER SAMMENLIGNELIGE MED 1988-TALLENE I DISSE TO BRANCHER.

FASTE BRUTTOINVESTERINGER FORDELT EFTER ERHVERV OG ART 1971-1988. 1980-PRISER
GROSS FIXED CAPITAL FORMATION BY KIND OF ACTIVITY AND BY TYPE OF GOODS 1971-1988. 1980 PRICES

TABLE 7.4.

1980	1981	1982	1983	1984	1985	1986	1987	1988		
MIO. KR.										
19885	14779	13529	15102	18201	17796	21572	20885	18936	83110	DWELLINGS
52	50	50	79	99	99	97	105	116		MACHINERY AND TRANSPORT EQUIPMENT
19833	14728	13479	15023	18102	17697	21475	20780	18819		BUILDING AND CONSTRUCTION
456	396	479	418	548	584	799	834	917	94000	RECREATIONAL AND CULTURAL SERVICES
307	299	367	311	404	407	568	565	622		MACHINERY AND TRANSPORT EQUIPMENT
149	98	113	107	143	176	231	269	296		BUILDING AND CONSTRUCTION
12785	10604	9615	8193	8385	9324	9252	9854	10287	98099	PRODUCERS OF GOVERNMENT SERVICES
3074	2922	3476	2636	2801	2604	2502	3145	3275		MACHINERY AND TRANSPORT EQUIPMENT
9711	7682	6139	5557	5585	6720	6749	6708	7012		BUILDING AND CONSTRUCTION
3608	3023	2638	2362	2386	2133	2082	2441	2349		EDUCATION AND RESEARCH
1266	1152	1205	1103	1301	1061	1016	1381	1324		MACHINERY AND TRANSPORT EQUIPMENT
2342	1870	1433	1260	1085	1071	1066	1061	1025		BUILDING AND CONSTRUCTION
2847	2556	2288	1857	2059	2484	2209	2367	2589		HEALTH AND WELFARE INSTITUTIONS
877	816	938	614	657	763	684	799	904		MACHINERY AND TRANSPORT EQUIPMENT
1970	1741	1350	1243	1402	1721	1525	1568	1685		BUILDING AND CONSTRUCTION
4026	2790	2598	2216	2083	2558	2871	2917	3160		ROADS AND STREETS ETC.
67	54	464	181	188	49	69	76	141		MACHINERY AND TRANSPORT EQUIPMENT
3959	2735	2134	2035	1896	2509	2802	2840	3019		BUILDING AND CONSTRUCTION
2304	2235	2091	1757	1857	2150	2090	2128	2189		GENERAL ADMINISTRATION
864	900	869	737	655	731	733	889	906		MACHINERY AND TRANSPORT EQUIPMENT
1440	1335	1222	1019	1202	1418	1357	1239	1283		BUILDING AND CONSTRUCTION
3639	1458	2854	5979	7787	8557	11257	12840	8528	99000	OTHER MARKET AND NON-MARKET SERVICES 1)
2961	1233	1893	4991	6314	6544	8374	8498	6655		MACHINERY AND TRANSPORT EQUIPMENT
677	224	961	989	1473	2013	2883	4343	1873		BUILDING AND CONSTRUCTION
19	-	-	-	-	-	-	-	-	99999	RECONCILIATION ACCOUNT
19	-	-	-	-	-	-	-	-		MACHINERY AND TRANSPORT EQUIPMENT
-	-	-	-	-	-	-	-	-		BUILDING AND CONSTRUCTION

1) COMPARED TO THE METHOD USED FOR THE PRECEDING YEARS, A NEW METHOD OF COMPILATION OF INVESTMENT IN BUILDINGS HAS INCREASED INVESTMENT IN BRANCH 60099: WHOLESALE AND RETAIL TRADE AND DECREASED INVESTMENT IN BRANCH 99000: OTHER MARKET AND NON-MARKET SERVICES. NO CORRECTION HAS YET BEEN MADE TO THE FIGURES OF THE YEARS BEFORE 1988.

Kapitel 8

Input-output tabel 1988

En input-output tabel giver en detaljeret beskrivelse af samfundets produktionsstruktur og anvendelse af varer og tjenester. Tabellen kan således opfattes som en yderligere specifikation af nationalregnskabets tre hovedkonti for henholdvis varer og tjenester, produktion og indkomstdannelse.

I årspublikationen "Input-output tabeller og analyser", der udsendtes første gang i 1987, redegøres der nærmere for tabellernes struktur. Den indeholder endvidere flere deltabeller fra det samlede kompleks af input-output matricer, mens hovedvægten i øvrigt ligger på de såkaldte input-output multiplikatorer, der viser effekterne på bl.a. beskæftigelse, import og energiforbrug af givne ændringer i endelige efterspørgsler m.v. Denne publikation erstatter de tidligere udsendte årlige nationalregnskabsnotater med input-output multiplikatorer.

Den summariske input-output tabel for 1987 bringes også i nærværende publikation for at illustrere den konsistens mellem de egentlige nationalregnskabstal og input-output tabellen, der følger af at den udgør en integreret del af arbejdet med de endelige nationalregnskabstal.

I det følgende redegøres kort for input-output tabellens opbygning samt for den tidsserie af tabeller, der nu foreligger.

Rækkerne i en input-output tabel viser hvorledes erhvervenes produktion og de primære input (dvs. import, indirekte skatter, netto, samt faktorindkomsterne) anvendes dels til input i erhvervene, dels til endelig anvendelse (dvs. konsum, investering og eksport).

En søjle for et erhverv viser hvorledes erhvervets samlede produktionsværdi udgøres af forbruget af rå- og hjælpestoffer (opdelt på dansk produktion og import), indirekte skatter, netto, samt aflønning af produktionsfaktorerne, dels i form af lønninger og arbejdsgiverbidrag, dels som bruttorestindkomst. En søjle for en endelig anvendelse viser sammensætningen på dansk produktion, import og indirekte skatter, netto.

For hvert erhverv gælder det således, at rækkesum og søjlesum er identiske og lig med produktionsværdien.

Erhvervenes produktionsværdier samt importen er opgjort i basispriser (jf. kapitel 1). Dette indebærer, at de indirekte skatter, netto, samt handelsavancerne (der udgør handelserhvervenes produktionsværdi i basispriser) er udskilt i særlige rækker. Fordelen herved er, at prisansættelsen i en række bliver uafhængig af, at handelsavancer og indirekte skatter, netto, kan variere fra anvendelse til anvendelse.

Selv om det grundlæggende værdibegreb i tabellen er basispriser, indeholder den tilstrækkelig information til, at man også kan beregne de enkelte erhvervs samlede forbrug af rå- og hjælpestoffer i køberpriser, som fås ved til summen af leverancerne fra indenlandske erhverv (herunder handelserhvervene) og import at addere vareskatter, netto,[1] og ikke refunderet moms på erhvervenes input. I tabellen er erhvervenes input i køberpriser vist i række 33, der også indeholder de endelige anvendelser i køberpriser.

Metodemæssigt er tabellen baseret på anbefalinger i SNA. Der er tale om en såkaldt erhverv x erhverv tabel beregnet under forudsætning af en erhvervsteknologi.[2]

Grundlaget for opstillingen af input-output tabellen er det endelige nationalregnskabs varebalancer på et aggregeringsniveau fra 1988 svarende til ca. 2500 varer og tjenester. På anvendelsessiden sondres der mellem input til 117 brancher og 8 hovedgrupper af endelig anvendelse, hvoraf det private konsum yderligere foreligger opdelt på 66 grupper. De primære input består af import, indirekte skatter, netto, lønninger og arbejdsgiverbidrag samt bruttorestindkomst. I de mest detaljerede versioner af input-output tabellen foreligger importen yderligere opdelt efter både erhvervs- og varekriterier.

Fra og med 1984 foreligger branche 98099, offentlige tjenester, yderligere opdelt på 8 delbrancher, jf. kapitel 5. Der er udarbejdet en hertil svarende version af input-output tabellen, der således indeholder i alt 124 brancher. Det kollektive konsum er i denne version ligeledes opdelt på 8 funktionelle grupper.

Der foreligger nu årlige input-output tabeller for perioden 1966-1988 i såvel løbende priser som 1980-priser. Tabellerne i den mest detaljerede version foreligger edblæsbart i udgaver til brug i forbindelse med flere analysepakker (PASSION, SAS og GAUSS 386). Der har derimod hidtil ikke fundet nogen egentlig offentliggørelse af input-output tabellerne sted efter udsendelsen af tabellen for 1966 i Statistiske Undersøgelser nr. 30 og 31. Det bemærkes, at såvel de dér offentliggjorte tal for 1966 som den beskrevne konstruktionsmetode er blevet revideret siden. Generelt set giver tekstafsnittet i Statistiske Undersøgelser nr. 30 dog fortsat en relevant beskrivelse af arbejdet med opstillingen af en input-output tabel.

Input-output tabellerne fremstilles umiddelbart efter afslutningen af det endelige nationalregnskab for det pågældende år, og de er konsistente med nationalregnskabstallene i øvrigt i både løbende og faste priser.

Omstående input-output tabel for 1988 i årets priser er aggregeret til nationalregnskabets 27 hovedbrancher og viser endvidere kun de 8 hovedgrupper af endelig anvendelse og al import samlet i en enkelt række. Input-output tabellens sumtal for brancher og anvendelser vil umiddelbart kunne genfindes i oversigtstabellerne i kapitel 2. Dog bemærkes, at tolden i input-output tabellen indgår i importen i basispriser, mens den i nationalregnskabets hovedkonti indgår i de indirekte skatter.

Det bemærkes, at "branchen" imputerede finansielle tjenester har produktionsværdien nul. Ved beregningen af tekniske koefficienter må den derfor særbehandles, og i de edb-læsbare input-output tabeller er den behandlet som en endelig anvendelse, og den negative bruttorestindkomst er nulstillet.

En tabel af så summarisk karakter som den her viste har som nævnt primært til formål at gøre opmærksom på disse tabellers eksistens og struktur. I analytiske anvendelser vil man normalt foretrække at udføre beregningerne på det mest detaljerede niveau, idet man herved får minimeret aggregeringsfejlene i beregningerne. Brugere, der er interesseret i at udføre beregninger ved hjælp af tabellerne, tilrådes derfor at henvende sig til nationalregnskabssektionen. Her kan man enten få oplyst, hvorledes man på servicebasis kan få adgang til databanken med de detaljerede tabeller, få udskrevet tabellerne i aggregeringer efter ønske eller i øvrigt få udført specielle analyser.

Opmærksomheden henledes på, at de input-output tabeller, der fra Danmarks Statistik er indberettet til EF's Statistiske Kontor for årene 1970, 1973, 1975 og 1980 og offentliggjort af dette, er fremstillet efter en særlig metode baseret på EF's nationalregnskabssystem ENS. Denne metode gør tabellerne mindre egnede til analytiske formål, og en sammenligning med Danmarks Statistiks input-output tabeller i øvrigt er ikke mulig.

---

1 Betegnelsen "vareskatter, netto" anvendes af praktiske grunde i input-output tabellen. I standardterminologi dækker dette begreb over "varetilknyttede indirekte skatter, netto, eksklusive told og ikke refunderet moms på købet".

2 SNA-metoden er nærmere uddybet i: United Nations, Input-output tables and analysis, Series F, No. 14, Rev. 1. New York 1973. En præcis beskrivelse af den danske konstruktionsmetode er givet i nationalregnskabsnotatet "Commodity flow systems and construction of input-output tables in Denmark" (Arbejdsnotat nr. 15), kapitel 3.

Tabel 8.1 Input-output tabel 1988. Årets priser. Mill. kr.

		Input i erhverv:							
		11000	12000	13000	20000	31000	32000	33000	34000
1	11000 Landbrug og gartneri mv.	5662	0	0	0	34011	2	15	90
2	12000 Skovbrug	1	-	-	-	1	0	482	2
3	13000 Fiskeri og dambrug	4	-	2	-	1862	-	-	-
4	20000 Råstofudvinding	61	0	0	65	44	2	0	3
5	31000 Nærings- og nydelsesmiddelfremst.	2833	0	6	2	12107	40	50	74
6	32000 Tekstil-,beklædn.- og læderfremst.	8	0	26	2	10	2154	161	20
7	33000 Træbearbejd. og træmøbelfremst.	9	0	1	1	102	16	1500	24
8	34000 Papirfremst. og grafisk virksomhed	125	6	15	49	1898	166	242	7199
9	35000 Fremst. af kemiske produkter mv.	1866	2	237	55	1123	243	474	459
10	36000 Fremst. af sten-,ler- og glasprod.	7	0	1	12	309	8	281	20
11	37000 Jern- og metalværker og støberier	1	0	0	0	22	3	14	18
12	38000 Fremst. af jern- og metalprodukter	2266	14	623	128	1556	149	671	330
13	39000 Guld- og sølvvarefremst.,legetøj mv.	6	0	1	2	17	20	12	19
14	40000 El-,gas-,varme- og vandforsyning	614	1	-	16	897	116	135	244
15	50000 Bygge- og anlægsvirksomhed	1012	17	18	118	344	85	116	185
16	60099 Engros- og detailhandel	3667	3	98	40	2162	1077	1245	1534
17	63000 Hoteller og restauranter	53	1	3	6	123	32	32	79
18	71000 Transportvirksomhed	245	25	570	296	2246	430	355	1393
19	72000 Postvæsen og telekommunikation	223	5	12	24	521	133	137	334
20	80099 Finansiel virksomhed og forsikring	338	14	17	58	326	115	115	207
21	83110 Boligbenyttelse	-	-	-	-	-	-	-	-
22	83509 Forretningsservice	1420	23	46	213	2074	531	592	1424
23	93009 Privat undervisn. og sundhedsvæsen	423	0	0	0	4	1	1	2
24	94000 Forlystelser,kulturelle aktiviteter	5	0	0	0	11	3	3	20
25	95009 Husholdningsservice inkl. autorep.	385	12	21	19	537	75	96	234
26	95399 Husass.,priv. velfærdsinst. mv.	-	-	-	-	-	-	-	-
27	98099 Offentlige tjenester	77	2	4	10	186	48	50	129
28	Sum (1-27)	21311	126	1701	1117	62491	5449	6778	14044
29	Import	6852	6	162	506	8876	5220	3478	6203
30	Turistindtægter mv.	-	-	-	-	-	-	-	-
31	Vareskatter, netto	-646	4	27	12	-90	44	12	128
32	Moms	103	1	5	3	105	20	19	44
33	Anvendelse i køberpriser (28-32)	27620	136	1895	1639	71382	10732	10286	20419
34	Ikke-varetilknyttede indirekte skatter,netto	-565	-94	-39	134	-355	-71	-76	-155
35	Lønninger og arbejdsgiverbidrag	4278	577	1005	580	15371	4462	4853	10588
36	Bruttorestindkomst	20304	424	1005	3879	9864	1779	1402	2644
37	Produktionsværdi i basispriser (33-36)	51637	1043	3866	6233	96262	16901	16465	33497

		Input i erhverv (fortsat)							
		83509	93009	94000	95009	95399	98099	Imputere-: de finan-: sielle : tjenester:	I alt
1	11000 Landbrug og gartneri mv.	9	1	1	3	0	379	-	40881
2	12000 Skovbrug	-	-	-	-	-	8	-	531
3	13000 Fiskeri og dambrug	-	-	-	-	-	11	-	1911
4	20000 Råstofudvinding	0	0	0	0	0	40	-	4169
5	31000 Nærings- og nydelsesmiddelfremst.	39	3	13	11	2	1991	-	21588
6	32000 Tekstil-,beklædn.- og læderfremst.	16	1	5	21	1	177	-	2921
7	33000 Træbearbejd. og træmøbelfremst.	2	0	1	122	0	59	-	5128
8	34000 Papirfremst. og grafisk virksomhed	6216	72	68	410	163	2457	-	24937
9	35000 Fremst. af kemiske produkter mv.	115	35	18	485	6	1314	-	17595
10	36000 Fremst. af sten-,ler- og glasprod.	1	0	1	20	0	18	-	9202
11	37000 Jern- og metalværker og støberier	0	0	0	13	0	55	-	1782
12	38000 Fremst. af jern- og metalprodukter	66	18	106	1029	6	1573	-	32555
13	39000 Guld- og sølvvarefremst.,legetøj mv.	18	1	2	34	1	81	-	959
14	40000 El-,gas-,varme- og vandforsyning	327	82	57	247	8	2136	-	9592
15	50000 Bygge- og anlægsvirksomhed	756	88	280	310	11	4490	-	31494
16	60099 Engros- og detailhandel	221	75	77	3068	9	2002	-	29321
17	63000 Hoteller og restauranter	403	16	26	107	13	987	-	3167
18	71000 Transportvirksomhed	875	22	50	396	17	3543	-	40112
19	72000 Postvæsen og telekommunikation	1700	69	111	452	53	2878	-	12718
20	80099 Finansiel virksomhed og forsikring	619	41	48	207	20	304	21215	27826
21	83110 Boligbenyttelse	-	-	-	-	-	1017	-	1017
22	83509 Forretningsservice	7528	274	464	1801	212	7081	-	54757
23	93009 Privat undervisn. og sundhedsvæsen	12	264	1	3	0	5498	-	6250
24	94000 Forlystelser,kulturelle aktiviteter	185	1	871	9	1	370	-	1598
25	95009 Husholdningsservice inkl. autorep.	824	135	56	704	28	2117	-	15949
26	95399 Husass.,priv. velfærdsinst. mv.	-	-	-	-	-	-	-	-
27	98099 Offentlige tjenester	611	27	40	164	20	3621	-	7686
28	Sum (1-27)	20544	1226	2294	9614	571	44208	21215	405647
29	Import	1173	197	265	3795	35	7723	-	122314
30	Turistindtægter mv.	-	-	-	-	-	-	-	-
31	Vareskatter, netto	496	128	52	262	9	2039	-	9821
32	Moms	189	209	79	101	41	9171	-	16962
33	Anvendelse i køberpriser (28-32)	22401	1760	2691	13773	656	63141	21215	554744
34	Ikke-varetilknyttede indirekte skatter,netto	-8	-234	-830	-223	142	829	-	-2943
35	Lønninger og arbejdsgiverbidrag	19442	2184	3568	9911	4127	136347	-	407106
36	Bruttorestindkomst	19368	5971	2274	8989	-2	6419	-21215	210737
37	Produktionsværdi i basispriser (33-36)	61203	9681	7703	32450	4924	206736	-	1169643

Input-output table 1988. Current prices[1]

Table 8.1

35000	36000	37000	38000	39000	40000	50000	60099	63000	71000	72000	80099	83110	
8	1	0	4	0	2	502	12	170	3	2	4	1	1
0	1	0	4	0	-	30	-	-	-	-	-	-	2
1	-	-	-	-	-	-	-	30	-	-	-	-	3
2320	324	13	12	0	819	459	0	9	0	0	0	0	4
520	17	2	51	5	8	29	52	3687	16	10	17	3	5
53	4	1	74	27	5	64	33	9	33	5	8	1	6
35	53	12	400	39	2	2727	6	8	7	1	1	0	7
681	209	19	1019	132	172	504	1774	91	379	250	551	70	8
3228	243	45	1793	179	144	3116	1050	104	1125	67	58	9	9
195	1071	34	193	3	3	6994	24	0	3	2	1	0	10
20	58	214	1219	4	1	124	14	0	2	0	0	0	11
778	425	205	13524	135	318	6691	501	22	1105	197	121	1	12
25	7	2	114	326	6	204	26	2	17	6	8	1	13
538	214	191	569	36	1080	209	964	296	190	118	255	56	14
173	93	24	484	20	2216	269	2473	633	1312	2791	555	12623	15
841	597	389	4428	241	94	3873	1134	1131	1106	98	98	14	16
80	24	6	184	8	43	190	239	47	98	73	270	23	17
932	516	111	1667	96	97	3616	8849	64	12707	598	368	32	18
338	103	27	778	35	180	801	1011	198	412	309	1776	99	19
230	87	24	549	23	78	411	925	98	591	126	428	613	20
-	-	-	-	-	-	-	-	-	-	-	-	-	21
1345	410	108	3098	140	716	12564	4091	788	1640	1231	4545	394	22
2	1	0	6	0	1	6	7	1	3	2	8	1	23
7	2	1	16	1	4	16	21	13	8	6	23	2	24
163	60	14	449	20	83	1276	2626	322	3082	279	402	1929	25
-	-	-	-	-	-	-	-	-	-	-	-	-	26
127	37	10	282	13	68	282	402	68	156	115	398	743	27
12639	4556	1451	30919	1484	6138	44957	26233	7790	23994	6287	9895	16615	28
15409	1871	1107	24090	1075	2935	8804	1982	1479	18333	246	444	49	29
-	-	-	-	-	-	-	-	-	-	-	-	-	30
275	37	6	287	15	1197	408	1109	1886	838	127	492	670	31
98	18	3	97	5	20	94	161	25	738	162	1995	3453	32
28421	6481	2567	55392	2580	10291	54263	29486	11180	43902	6821	12826	20786	33
-97	-19	-10	-469	-18	-34	-289	1141	-35	-4251	-72	1147	1607	34
8797	3845	1058	33964	1501	3554	31378	47534	6038	22293	7236	20450	2163	35
6710	1771	377	9517	1372	6381	11561	30299	2476	19632	4070	-192	53658	36
43831	12077	3992	98405	5435	20192	96913	108461	19659	81577	18056	34231	78214	37

Endelig anvendelse:									I alt	
Privat konsum	Kollektivt konsum	Faste bruttoinvesteringer: Maskiner og inventar	Transportmidler	Bygninger og anlæg	Stambesætninger	Lagerforøgelse	Eksport	I alt		
3028	-	-	-	-	-180	-402	8310	10756	51637	1
145	-	18	-	-	-	-31	381	513	1043	2
58	-	-	-	-	-	40	1856	1955	3866	3
70	-	1	-	-	-	-26	2018	2063	6233	4
28716	-	30	-	-	-	367	45562	74674	96262	5
5796	-	529	-	-	-	170	7486	13981	16901	6
1816	-	1700	5	-	-	63	7753	11338	16465	7
4500	-	362	-	-	-	44	3654	8559	33497	8
4080	-	491	0	-	-	371	21294	26236	43831	9
305	-	86	-	-	-	98	2386	2875	12077	10
27	-	57	-	-	-	2	2123	2210	3992	11
2740	-	13271	3153	-	-	382	46303	65849	98405	12
1178	-	320	0	-	-	29	2949	4476	5435	13
10307	-	-	-	-	-	-	293	10600	20192	14
-	-	-	-	65419	-	-	-	65419	96913	15
48407	-	5980	1348	-	-	-15	23418	79139	108461	16
16492	-	-	-	-	-	-	-	16492	19659	17
12770	-	-	-	-	-	-	28694	41464	81577	18
5338	-	-	-	-	-	-	-	5338	18056	19
7305	-	-	-	-	-	-	-900	6405	34231	20
77197	-	-	-	-	-	-	-	77197	78214	21
2809	-	770	-	2038	-	0	828	6446	61203	22
3431	-	-	-	-	-	-	-	3431	9681	23
5940	-	-	-	-	-	-1	166	6105	7703	24
16504	-	-	-	-	-	-2	-	16502	32450	25
4924	-	-	-	-	-	-	-	4924	4924	26
10341	188487	-	-	-	-	-	222	199050	206736	27
274224	188487	23616	4506	67457	-180	1090	204797	763997	1169643	28
51694	-	18464	4726	-	0	-2423	21956	94418	216731	29
-18533	-	-	-	-	-	-	18533	-	-	30
33287	-	147	1314	1331	-	-156	-6370	29552	39373	31
48135	-	1662	289	8894	-	-	-	58980	75942	32
388806	188487	43889	10835	77682	-181	-1488	238915	946946	1501690	33

1: See chapter 2 for English translations of front column and headings.

Nationalregnskabets erhvervsklassifikationer

The kind-of-activity classifications used for the national accounts

	117-grupperingen		Nr. i DS erhvervs-grupperingskode af 1. april 1977	Standardaggregering 64 grupper	Standardaggregering 27 grupper	117-Classification	
	Markedsmæssige aktiviteter:					Market activities:	
1	11.101	Landbrug	11101	11101		Agriculture	1
2	11.103	Gartneri	11102-03	11103		Horticulture	2
3	11.109	Pelsdyravl mv.	11104-07, 11300	11109	11000	Fur farming, etc.	3
4	11.200	Landbrugsservice	11200	11200		Agricultural services	4
5	12.000	Skovbrug	12000	12000	12000	Forestry and logging	5
6	13.000	Fiskeri og dambrug	13000	13000	13000	Fishing	6
7	20.099	Brunkulslejer, råolie og naturgas	21000,22000,71150	20099		Extraction of coal, oil and gas	7
8	29.000	Udvinding af grus, sten og salt mv.	23000,29000	29000	20000	Other mining	8
9	31.113	Svine- og kreaturslagterier	31111-16, 31119			Slaughtering etc. of pigs and cattle	9
10	31.117	Fjerkræslagterier	31117	31110		Poultry killing, dressing, packing	10
11	31.121	Mejerier	31121			Dairies	11
12	31.123	Smelteost- og mælke-kondenseringsfabrikker	31122-23	31120		Processed cheese, condensed milk	12
13	31.124	Konsumisfabrikker	31124			Ice cream manufacturing	13
14	31.130	Grønt- og frugtkonserves-fabrikker	31130			Processing of fruits and vegetables	14
15	31.140	Fisketilberedning	31140			Processing of fish	15
16	31.151	Oliemøller	31151			Oil mills	16
17	31.152	Margarinefabrikker	31152		31000	Margarine manufacturing	17
18	31.153	Fiskemelsfabrikker	31153			Fish meal manufacturing	18
19	31.160	Fremst. af mel, gryn mv.	31160			Grain mill products	19
20	31.171	Brødfabrikker	31171	31129		Bread factories	20
21	31.173	Kagefabrikker	31172-73, 31179			Cake factories	21
22	31.174	Bagerier	31174			Bakeries	22
23	31.180	Sukkerfabrikker	31180			Sugar factories and refineries	23
24	31.190	Chokolade- og sukker-varefabrikker	31190			Chocolate and sugar con-fectionery	24
25	31.210	Fremst. af kartoffelmel, madpræp. mv.	31210			Manufacture of food products n.e.c.	25
26	31.229	Fremst. af foderstoffer	31154, 31220			Manuf. of prepared animal feeds	26
27	31.310	Sprit- og likørfabrikker	31310			Distilling and blending spirits	27
28	31.338	Bryggerier	31330-40	31300		Breweries	28
29	31.400	Tobaksfabrikker	31400	31400		Tobacco manufactures	29
30	32.118	Spinderier, væverier og tæppefabrikker	32111-17, 32140			Spinning, weaving etc. textiles	30
31	32.120	Tekstilvarefremst. ekskl. beklædning	32120			Manuf. of made-up textile goods	31
32	32.130	Trikotagefabrikker	32130	32100		Knitting mills	32
33	32.158	Rebslagerier, fiskenetfabr.mv.	32150-90		32000	Cordage, rope and twine industries	33
34	32.200	Beklædningsfremstilling	32200	32200		Manufacture of wearing apparel	34
35	32.300	Fremst. af lædervarer ekskl. fodtøj	32300	32300		Manufacture of leather products	35
36	32.400	Fremstilling af fodtøj	32400	32400		Manufacture of footwear	36
37	33.100	Træforarbejdning ekskl. møbler	33100	33100	33000	Manufacture of wood products, excl. furniture	37
38	33.200	Fremst. af træmøbler mv.	33200	33200		Manuf. of wooden furniture, etc.	38

Nationalregnskabets erhvervsklassifikationer

The kind-of-activity classifications used for the national accounts

	117-grupperingen		Nr. i DS erhvervs-grupperingskode af 1. april 1977	Standardaggregering 64 grupper	Standardaggregering 27 grupper	117-Classification	
39	34.110	Papir- og papfabrikker	34110			Manuf. of pulp, paper, paperboard	39
40	34.128	Papiremballage- og tapet-fremstilling mv.	34120-90	34100		Manuf. of paper containers, wall-paper	40
41	34.210	Reproduktionsanstalter og sætterier	34210			Reproducing and composing services	41
42	34.221	Bogtrykkerier	34221	34208	34000	Book printing	42
43	34.222	Offsettrykkerier	34222			Offset printing	43
44	34.223	Serigrafiske trykkerier mv.	34223-29			Other printing	44
45	34.230	Bogbinderier	34230			Bookbinding	45
46	34.240	Dagblade	34240			Newspaper printing and publishing	46
47	34.291	Bog- og kunstforlag	34291			Book and art publishing	47
48	34.292	Ugeblade og magasiner	34292	34238		Magazine publishing	48
49	34.293	Annonceblade og tidsskrifter	34293-99			Other publishing	49
50	35.110	Fremst. af kemiske råstoffer	35110			Manuf. of basic industrial chemicals	50
51	35.120	Fremst. af kunstgødning mv.	35120	35100		Manuf. of fertilizers and pesticides	51
52	35.130	Fremst. af basisplast mv.	35130			Manuf. of basic plastic materials	52
53	35.210	Farve- og lakfabrikker	35210			Manuf. of paints and varnishes	53
54	35.220	Medicinalvarefabrikker	35220			Manufacture of drugs and medicines	54
55	35.230	Sæbe- og kosmetikfabrikker	35230	35200		Manufacture of soap and cosmetics	55
56	35.290	Fremst. af rensemidler, lim mv.	35290		35000	Manuf. of chemical products n.e.c.	56
57	35.300	Olieraffinaderier	35300	35300		Petroleum refineries	57
58	35.400	Asfalt- og tagpapfabrikker mv.	35400	35400		Manuf.of asphalt and roofing mater.	58
59	35.510	Vulkaniseringsanstalter	35510	35500		Tyre and tube industries	59
60	35.590	Gummifabrikker	35590			Manuf. of rubber products n.e.c.	60
61	35.600	Fremstilling af plastvarer	35600	35600		Manuf. of plastic products n.e.c.	61
62	36.100	Fremst. af porcelæn og keramik	36100	36009		Manuf. of earthenware and pottery	62
63	36.200	Glasværker og glasbearbejdning	36200			Manuf. of glass and glass products	63
64	36.910	Teglværker mv.	36910		36000	Manuf. of structural clay products	64
65	36.920	Cementfabrikker, kalk- og mørtelværker	36920			Manuf. of cement, lime and plaster	65
66	36.993	Betonvarefabr., stenhuggerier	36991-93	36900		Concrete products and stone cutting	66
67	36.998	Fremstilling af isolerings-materialer mv.	36994-99			Non-metallic mineral products n.e.c.	67
68	37.101	Jern- og stålværker	37101			Iron and steel works	68
69	37.102	Jernstøberier	37102			Iron and steel casting	69
70	37.201	Metalværker	37201	37000	37000	Non-ferrous metal works	70
71	37.202	Metalstøberier	37202			Non-ferrous metal casting	71
72	38.121	Metalmøbelfabrikker	38121			Manufacture of metal furniture	72
73	38.138	Fremstilling af byggemate-rialer af metal	38130, 38190,92			Manuf. of structural metal products	73
74	38.191	Metalemballagefabrikker	38191	38100		Manuf. of metal cans and containers	74
75	38.198	Fremstilling af værktøj, køkkenredskaber mv.	38110,22, 38193-99			Manuf. of other fabricated metal products	75
76	38.220	Fremst. af landbrugsmaskiner	38220			Manuf. of agricultural machinery	76
77	38.238	Fremst. af industrimaskiner	38230-40			Manufacture of industrial machinery	77
78	38.280	Smede- og maskinrep.værksteder	38280	38200		Repair of machinery	78
79	38.293	Fremst.af husholdningsmaskiner	38291-93			Manufacture of household machinery	79
80	38.298	Fremstilling af køleanlæg, komponenter mv.	38210,50, 38294-99			Manuf. of refrigerators, accessories	80
81	38.320	Fremst. af telemateriel	38320		38000	Manuf. of telecommunication equipment	81
82	38.330	Fremst. af el-husholdningsart.	38330	↓	↓	Manuf. of electrical home appliances	82

Nationalregnskabets erhvervsklassifikationer

The kind-of-activity classifications used for the national accounts

	117-grupperingen		Nr. i DS erhvervs-grupperingskode af 1. april 1977	Standardaggregering 64 grupper	Standardaggregering 27 grupper	117-Classification	
83	38.392	Akkumulator- og tørelement-fabrikker	38392	38300		Manuf. of accumulators and batteries	83
84	38.398	Fremst. af el-motorer og kabler mv.	38310,91,93,99			Manuf. of other electrical supplies	84
85	38.410	Skibsværfter og skibsmotor-fabrikker	38410			Ship building and repairing	85
86	38.438	Banemateriel- og karosseri-fabrikker mv.	38420-30	38400		Railroad and automobile equipment	86
87	38.498	Fremstilling af cykler og knallerter mv.	38440-90			Manufacture of cycles, mopeds, etc.	87
88	38.500	Fremst.af måleinstrumenter mv.	38500	38500		Professional and measuring equipment	88
89	39.010	Guld- og sølvvarefremstilling	39010			Manufacture of jewellery, etc.	89
90	39.098	Fremstilling af legetøj, fritidsudstyr mv.	39020-90	39000	39000	Manuf. of toys, sporting goods, etc.	90
91	41.010	Elforsyning	41010	41010		Electric light and power	91
92	41.020	Gasforsyning	41020	41020		Gas manufacture and distribution	92
93	41.030	Fjernvarmeforsyning	41030	41030	40000	Steam and hot water supply	93
94	42.000	Vandforsyning	42000	42000		Water works and supply	94
95	50.000	Bygge- og anlægsvirksomhed	50000	50000	50000	Construction	95
96	61.000	Engroshandel	61000	61000	60099	Wholesale trade	96
97	62.000	Detailhandel	62000	62000		Retail trade	97
98	63.000	Hoteller og restauranter	63000	63000	63000	Restaurants and hotels	98
99	71.118	Jernbane- og busdrift mv.	71110-20	71118		Railway and bus transport, etc.	99
100	71.138	Turist-, taxi- og fragtvogn-mænd mv.	71130-40	71138		Other land transport	100
101	71.210	Søtransport	71210	71210	71000	Ocean and coastal water transport	101
102	71.230	Hjælpevirksomhed for søtrans-port	71230	71230		Supporting services to water trans-port	102
103	71.300	Lufttransport og lufthavne	71300	71300		Air transport	103
104	71.509	Tjenester i forb.m. transport	71160, 71910-20	71509		Services allied to transport, etc.	104
105	72.000	Postvæsen og telekommunikation	72000	72000	72000	Communication	105
106	81.000	Finansiel virksomhed	81000	81000	80099	Financial institutions	106
107	82.000	Forsikringsvirksomhed	82000	82000		Insurance	107
108	83.110	Boligbenyttelse	83110	83110	83110	Dwellings	108
109	83.509	Forretningsservice	83120-300, 93501	83509	83509	Business services	109
110	93.109	Privat undervisning	93100-200	93109	93009	Education, market services	110
111	93.300	Privat sundhedsvæsen	93310-20	93300		Health, market services	111
112	94.000	Forlystelser, kulturelle aktiviteter	94000	94000	94000	Recreational and cultural services	112
113	95.130	Autoreparation	95130	95130		Repair of motor vehicles	113
114	95.299	Husholdningsservice	92012-24, 95110-20, 95140-200, 95900	95299	95009	Household services	114
	Ikke-markedsmæssige aktiviteter:					Non-market activities:	
115	95.400	Arbejdstagere i private husholdninger	95400	95400		Domestic services	115
116	97.099	Private velfærdsinstitutio-ner, foreninger mv.	93400, 93502-900	97099	95399	Private non-profit institutions	116
117	98.099	Offentlige tjenester	Rest af 90000	98099	98099	Producers of government services	117

Klassifikationer af det private konsum				Classifications of private final consumption expenditure	
Lb. nr.	Kode	Hoved-formål	Varig-hed (1)		Line
1	001 Mel, gryn, brød, kager		IV	Bread and cereals	1
2	002 Kød		IV	Meat	2
3	003 Fisk		IV	Fish	3
4	004 Æg		IV	Eggs	4
5	005 Mælk, Fløde, yoghurt mv.		IV	Milk, cream, yoghurt, etc.	5
6	006 Ost		IV	Cheese	6
7	007 Smør		IV	Butter	7
8	008 Margarine og svinefedt	1	IV	Margarine and lard	8
9	009 Frugt og grøntsager		IV	Fruits and vegetables	9
10	010 Kartofler mv.		IV	Potatoes, etc.	10
11	011 Sukker		IV	Sugar	11
12	012 Kaffe, te og kakao		IV	Coffee, tea, cocoa	12
13	013 Flødeis		IV	Ice cream	13
14	014 Chokolade og sukkervarer		IV	Chokolate and sugar confectionery	14
15	015 Andre fødevarer		IV	Other foods	15
16	120 Mineralvand og sodavand		IV	Non-alcoholic beverages	16
17	131 Øl	2	IV	Beer	17
18	132 Vin og spiritus		IV	Wine and spirits	18
19	140 Tobaksvarer		IV	Tobacco	19
20	210 Beklædningsgenstande	3	HV	Clothing	20
21	220 Fodtøj		HV	Footwear	21
22	311 Boligbenyttelse	4	T	Gross rents	22
23	312 Vand		IV	Water charges	23
24	321 Elektricitet		IV	Electricity	24
25	322 Gas	5	IV	Gas	25
26	323 Flydende brændsel		IV	Liquid fuels	26
27	324 Andre udgifter til opvarmning		IV	Other fuels	27
28	410 Møbler, gulvtæpper mv.		V	Furniture, fixtures, carpets, etc.	28
29	420 Gardiner, sengelinned mv.		HV	Household textiles, furnishings, etc.	29
30	431 Husholdningsmaskiner		V	Major household appliances	30
31	432 Reparation af husholdningsmaskiner	6	V	Repairs to major household appliances	31
32	440 Service, køkkenudstyr		HV	Glasware, tableware, househ. utensils	32
33	451 Rengøringsmidler mv.		IV	Non-durable household goods	33
34	452 Vask, rensning mv.		T	Household services	34
35	460 Hushjælp		T	Domestic services	35

Klassifikationer af det private konsum				Classifications of private final consumption expenditure	
Lb. nr.	Kode	Hoved-formål	Varig-hed (1)		Line
36	510 Medicin, vitaminer mv.		IV	Medical and pharmaceutical products	36
37	520 Briller, høreapparater mv.		V	Therapeutic applicances and equipment	37
38	530 Læge, tandlæge mv.	7	T	Physicians, dentists, etc.	38
39	540 Plejehjem og sanatorier		T	Hospital care and the like	39
40	550 Syge- og ulykkesforsikring		T	Accident and health insurance	40
41	610 Anskaffelse af køretøjer	8	V	Personal transport equipment	41
42	621 Vedligeholdelse af køretøjer		HV	Maintenance of transport equipment	42
43	622 Benzin og olie til køretøjer		IV	Gasoline and oil for transp. equipm.	43
44	623 Autoforsikring mv.	9	T	Other expenditure on transp. equipm.	44
45	630 Køb af transportydelser		T	Purchased transport	45
46	640 Porto og telefon		T	Communication	46
47	711 Radio- og fjernsynsapparater mv.		V	Wireless and tv sets, grammophones	47
48	712 Musikinstrumenter, fotoudstyr, både		V	Phote and musical equipment, boats	48
49	713 Sports- og campingudstyr		HV	Other recreational goods	49
50	714 Reparation af radio og fjernsyn mv.	10	HV	Maintenance of recreational goods	50
51	720 Forlystelser, fjernsynslicens mv.		T	Entertainment, cultural services, etc.	51
52	730 Bøger, aviser og blade		IV	Books, newspapers and magazines	52
53	740 Undervisning		T	Education	53
54	750 Daginstitutioner		T	Day-care institutions for children	54
55	811 Frisører mv.		T	Barbers, beauty shops, etc.	55
56	812 Toiletartikler, barbermaskiner		HV	Goods for personal care	56
57	821 Smykker og ure		V	Jewellery, watches, rings, etc.	57
58	822 Kufferter, tasker o.l.	11	HV	Other personal goods	58
59	823 Papir og skriveudstyr		HV	Writing and drawing equipment	59
60	831 Udgifter på restauranter		T	Expenditure in restaurants	60
61	832 Udgifter på hoteller mv.		T	Expenditure for hotels and lodging	61
62	850 Livsforsikringer, bankgebyrer mv.		T	Financial services, n.e.c.	62
63	860 Advokater, tjenester i øvrigt		T	Service, n.e.c.	63
64	- Turistindtægter mv.	13		- Purchases in the domestic market by non-resident households	64
65	+ Turistudgifter mv.	14		+ Purchases abroad by res.households	65
66	+ Foreninger, organisationer mv.	16		+ Cons. by private non-profit inst.	66

1) V = Varig HV = Halvvarig
IV = Ikke varig T = Tjenester

1) V = Durable HV = Semi-durable
IV = Non-durable T = Services

Ordforklaringer

Afgrænsning af det nationale område
Nationalregnskabsstatistikken for Danmark omfatter ikke Færøerne og Grønland, der i denne sammenhæng behandles som udland.

Kontoopstillingen af nationalregnskabets hovedstørrelser i syv konti illustrerer de definitoriske sammenhænge mellem nationalregnskabsbegreberne. **Konto for varer og tjenester** viser den samlede tilgang og anvendelse af varer og tjenester. Når de varer og tjenester, der anvendes som rå- og hjælpestoffer i erhvervene, fradrages den samlede produktionsværdi, når man frem til bruttonationalproduktet, således som det fremgår af **produktionskontoen**, hvor man, som i de følgende konti, når frem til det tilsvarende nettobegreb ved at fradrage forbrug af fast realkapital.
De følgende tre konti vedrører transaktioner i forbindelse med indkomster, der er skabt ved produktionen eller opstået i samkvemmet med udlandet. **Konto for indkomstdannelsen** viser sammenhængene fra bruttonationalproduktet til den funktionelle indkomstfordeling, mens man i **konto for indkomstfordeling** yderligere tager hensyn til indkomstbetalingerne til og fra udlandet, hvorved begreberne bruttonationalindkomst og disponibel bruttonationalindkomst defineres. **Indkomstanvendelseskontoen** viser, hvorledes den disponible bruttonationalindkomst fordeles på henholdsvis konsum og opsparing.
Kapitalkontoen viser, hvorledes bruttoopsparingen sammen med kapitaloverførsler fra udlandet modsvarer kapitaloverførsler til udlandet, bruttoinvesteringer og fordringserhvervelse, netto, på udlandet. Hvis sidstnævnte størrelse er negativ, indebærer det, at der er optaget lån m.v. i udlandet for at finansiere indenlandsk efterspørgsel og nettooverførsler til udlandet. Under **transaktioner med** udlandet vises den nationalregnskabsmæssige opgørelse af betalingsbalancens løbende poster delt op på **løbende transaktioner** og **kapitaltransaktioner**. Saldo på sidstnævnte er fordringserhvervelse, netto, som svarer til overskuddet på betalingsbalancens løbende poster korrigeret for behandlingen af Færøerne og Grønland som udland. De to kategorier af transaktioner med udlandet opsummerer alle transaktioner med udlandet, som er indgået i de tidligere nævnte konti.
Tilsvarende konti er opstillet for **den offentlige sektor** og for den **private sektor** samt dennes delsektorer - dog vises ingen konto for varer og tjenester. Disse konti viser, hvorledes den enkelte sektors produktion og indkomstdannelse via indkomst- og kapitaltransaktioner med det øvrige indland og udlandet bestemmer sektorens disponible indkomst, opsparing og fordringserhvervelse, netto. For hver af de tre sidstnævnte størrelser skulle tallene for de to indenlandske sektorer tilsammen udgøre modsvarende størrelser på kontoopstillingen for nationalregnskabets hovedstørrelser. Der er dog visse opgørelsesmæssige forskelle mellem betalingsbalancestatistikken (som er hovedkilden for kontiene over for udlandet) og statistikken for de offentlige finanser (som er kilden vedrørende indkomst- og kapitalkonti for den offentlige sektor), ligesom enkelte mindre revisioner af statistikken for de offentlige finanser endnu ikke er indarbejdet i nationalregnskabet. Disse forskelle er vist på **afstemningskonto**, som sammen med tallene for den offentlige sektor og for den private sektor netop giver saldoposterne i kontoopstillingen for nationalregnskabets hovedstørrelser.
Sektorafgrænsningen er baseret på SNA/ENS (FN's/EF's nationalregnskabssystemer) og er i øvrigt sammenfaldende med afgrænsningen i statistikken for de offentlige finanser.

Erhvervsgrupperingen er baseret på ISIC 1968 og er således sammenlignelig med den erhvervsklassifikation, der i øvrigt anvendes af Danmarks Statistik. I grupperingen er der, i overensstemmelse med de internationale anbefalinger, indført en sondring mellem markedsmæssig og ikke-markedsmæssig aktivitet.

Markedsmæssig aktivitet udøves i enheder, hvis formål det er at producere varer og tjenester til afsætning på markedet eller til egen anvendelse, normalt med den hensigt at opnå en fortjeneste herved. Produktionsværdien i disse enheder kan derfor opgøres som den markedsbestemte værdi af de fremstillede produkter. Konventionelt anses al fremstilling af varer for at være markedsmæssig.

Ikke-markedsmæssig aktivitet er karakteriseret ved, at den udføres af det offentlige, af organisationer og foreninger eller af private husholdninger med henblik på "eget" forbrug. For de fremstillede produkter i disse enheder finder der således ingen markedsprisdannelse sted, og produktionsværdien i nationalregnskabet opgøres for disse konventionelt som summen af omkostningerne ved aktiviteten.

Produktionsværdi i basispriser opgøres som værdien ab fabrik eksklusive varetilknyttede indirekte skatter, netto, der påhviler producenten.

Rå- og hjælpestoffer beregnes som værdien i markedspriser (= køberpriser) af de varer og tjenester, der er anvendt ved produktionen i de enkelte erhverv, herunder medregnes erhvervenes udgifter til kontorartikler, advokater og andre indirekte produktionsomkostninger samt udgifter til reparation og vedligeholdelse.

Bruttonationalproduktet i markedspriser opgjort fra produktionssiden fremkommer ved fra produktionsværdien i basispriser plus varetilknyttede indirekte skatter, netto, at trække det totale forbrug af rå- og hjælpestoffer i køberpriser. Dette begreb kan også opgøres fra indkomstsiden som lønninger og arbejdsgiverbidrag plus bruttorestindkomst plus indirekte skatter, netto. Endelig kan det opgøres fra anvendelsessiden som summen af alle endelige anvendelser i køberpriser minus importen af varer (c.i.f.) og tjenester.

Bruttofaktorindkomsten (= bruttonationalproduktet i faktorpriser) opgøres for det enkelte erhverv som produktionsværdien i basispriser minus forbruget af rå- og hjælpestoffer i køberpriser minus ikke-varetilknyttede indirekte skatter, netto, og er således også lig med lønninger og arbejdsgiverbidrag plus bruttorestindkomst. For samfundet som helhed kan bruttofaktorindkomsten tillige opgøres som bruttonationalproduktet i markedspriser minus indirekte skatter, netto.

Bruttoværditilvækst i basispriser fremkommer på kontiene for de institutionelle sektorer ved at trække udgifterne til rå- og hjælpestoffer fra produktionsværdien i basispriser. De imputerede finansielle tjenester indgår ikke i rå- og hjælpestoffer, men fratrækkes med hele beløbet på konto for indkomstdannelse i den private sektor. Samtidig fratrækkes de ikke-varetilknyttede indirekte skatter og subsidier både i den private og i den offentlige sektor for at nå frem til bruttofaktorindkomsten.

Bruttonationalindkomsten i markedspriser. Dette begreb kan dannes på to måder:
Ved fra bruttonationalproduktet i markedspriser at fradrage renter og udbytter samt lønninger (netto) til udlandet. Begrebet kan også dannes som summen af de enkelte elementer i aflønningen af danske selskaber, det offentliges og enkeltpersoners deltagelse i produktionen her og i udlandet samt renteindtægter fra udlandet, netto, plus indirekte skatter, netto.

Disponibel bruttonationalindkomst i markedspriser fås ved fra bruttonationalindkomsten i markedspriser at trække løbende overførsler m.v. (netto) til EF's institutioner og øvrige udland.

Forbrug af fast realkapital skal angive værdien i genanskaffelsespriser af den fysiske og tekniske forringelse af kapitalapparatet. Tallet er beregnet med udgangspunkt i forudsætninger om levetiden for forskellige dele af kapitalapparatet, men har ikke nødvendigvis sammenhæng med de skattemæssige afskrivningsbeløb, der fremgår af virksomhedernes regnskaber og som normalt er baseret på de historiske anskaffelsespriser. Trækkes forbrug af fast realkapital fra nationalregnskabets bruttobegreber fremkommer de tilsvarende nettobegreber (fx bruttonationalprodukt/nettonationalprodukt).

Markedspriser (= køberpriser). Dette værdibegreb anvendes i det danske nationalregnskab kun for totalstørrelser (fx bruttonationalproduktet i markedspriser). Til angivelse af værdiniveauet for et erhvervs samlede udgifter til køb af rå- og hjælpestoffer eller for de totale udgifter til en kategori af endelig anvendelse vil man normalt anvende det mere præcise begreb: Køberpriser. (En "markedspris" er nemlig afhængig af, hvor på en vares vej fra producent til køber den måles).

Basispriser er for indenlandsk produktion defineret som prisen ab fabrik eksklusive varetilknyttede indirekte skatter, netto. For import er basisprisen defineret som c.i.f.-værdien plus told. Også værditilvækst kan defineres i basispriser (s.d.).

Faktorpriser. Dette værdibegreb anvendes kun i forbindelse med bruttofaktorindkomsten (s.d.).

1980-priser. Tallene i nationalregnskabet udarbejdes i det pågældende års prisniveau, men af hensyn til sammenlignelighed over tiden, hvor påvirkning af prisændringer ønskes elimineret, omregnes en del af tallene til et fælles prisniveau. For tiden anvendes 1980-prisniveau. Omregningen foretages principielt kun for de begreber, hvor værdien kan opfattes som sammensat af en pris ganget med en tilhørende mængde. En undtagelse fra denne hovedregel udgøres af beregningen af den reale nationalindkomst.

Den reale bruttonationalindkomst er et udtryk for realværdien af den indkomst, der tilfalder produktionsfaktorer, hvis ejere er hjemmehørende i Danmark, mens bruttonationalproduktet i faste priser er udtryk for den reale produktion på dansk område. Den reale bruttonationalindkomst dannes ud fra bruttonationalproduktet i faste priser ved at foretage korrektioner for realværdien af nettofaktorindkomster (renter og udbytter samt lønninger og arbejdsgiverbidrag) til udlandet samt for ændringer i bytteforholdet. For en gennemgang af metoden til beregning af den reale bruttonationalindkomst samt fortolkningen af dette begreb henvises til kapitel 3.2 i nærværende publikation.

Indirekte skatter opdeles i varetilknyttede og ikke-varetilknyttede indirekte skatter. De første er karakteriseret ved at de varierer med produktionen eller salget af de varer eller tjenester, som de hviler på (fx punktskatter, told og moms), mens de sidste kun kan henføres til et erhverv som helhed (fx ejendomsskatter og vægtafgifter på erhvervenes motorkøretøjer).

Subsidier opdeles i varetilknyttede og ikke-varetilknyttede subsidier efter samme kriterier som anført for de indirekte skatter (s.d.).

Merværdiafgift (moms) udgør en del af de varetilknyttede indirekte skatter i det omfang de ikke kan fradrages som indgående moms. Det danske nationalregnskab følger således det såkaldte nettomomsprincip, hvor der helt bortses fra fradragsberettiget indgående moms. Det bemærkes, at den særlige momsrefusion i forbindelse med boligbyggeri er behandlet som et varetilknyttet subsidie.

Indirekte skatter, netto omfatter indirekte skatter med fradrag af subsidier.

Import og eksport af varer og tjenester. Ved opgørelsen af vare- og tjenestebalancen over for udlandet til brug for nationalregnskabets konto for varer og tjenester og konto for transaktioner med udlandet er Færøerne og Grønland behandlet som udland, mens disse områder er behandlet som indland i den egentlige betalingsbalancestatistik, som dækker hele valutaområdet. Endvidere er enkelte poster i nationalregnskabet betragtet som løbende overførsler, mens de i betalingsbalancestatistikken er opført under øvrige varer og tjenester. Disse forskelle betyder, at saldoen på vare- og tjenestebalancen bliver forskellig i de to opgørelser. En anden forskel, som gør sig gældende på de to opgørelser, får derimod kun betydning for de samlede beløb for henholdsvis importen og eksporten, men ikke for saldoen, idet de påvirker importen og eksporten ens. Denne forskel vedrører vareimporten, som til brug for nationalregnskabsstatistikken er opgjort cif, mens den i betalingsbalancestatistikken er opgjort fob. Dette medfører, at også indtægterne og udgifterne vedrørende skibsfarten bliver forskellige i de to opgørelser.

Import og eksport af tjenester ekskl. turistudgifter og -indtægter omfatter værdien af en række tjenesteydelser, der foreligger særlige beregninger for - især beløb vedrørende skibsfart, anden transportvirksomhed, rådgivende ingeniører og forsikringer (tjenesteelementet). Herudover indeholder importen af tjenester udgifter, som danske firmaer og det offentlige afholder, fx i forbindelse med forretnings- og tjenesterejser. Beløbene opgøres i forbindelse med turistudgifterne, men er udskilt fra disse, mens turistindtægterne er opgjort inklusive tilsvarende beløb vedrørende udgifter her i landet afholdt af udenlandske firmaer m.v. Private udgifter afholdt af danskere, der arbejder midlertidigt i udlandet, eller af udenlandske arbejdere her, er opført under turistudgifter henholdsvis -indtægter.

Renter og udbytter til og fra udlandet omfatter renter af alle lån optaget i udlandet af danske enkeltpersoner, selskaber og det offentlige samt udbytter fra danske selskaber til udenlandske moderselskaber, aktie- eller anpartsindehavere o.lign. På tilsvarende måde fremkommer renter og udbytter fra udlandet som indtægt for danske långivere, moderselskaber osv. Ydelser vedrørende patenter og andre rettigheder medtages i nationalregnskabet under renter og udbytter, mens disse i betalingsbalancestatistikken er behandlet som import/eksport af tjenester.

Lønninger og arbejdsgiverbidrag til/fra udlandet omfatter lønninger til grænsearbejdere og andre (fx danske sæsonarbejdere i Grønland), der ikke bor i det land, hvor lønnen indtjenes, i et helt år.

Løbende overførsler til og fra EF består på den ene side af indirekte skatter samt andre løbende overførsler til EF og på den anden side af subsidier og andre løbende overførsler fra EF.

Andre løbende overførsler til/fra udlandet omfatter ensidige transaktioner mellem udlandet og den offentlige sektor, selskaber eller enkeltpersoner, der er hjemmehørende i Danmark. Endvidere er enkelte poster, der i betalingsbalancestatistikken er behandlet som eksport/import af tjenester, henført til denne gruppe.

Kapitaloverførsler til og fra udlandet omfatter ensidige transaktioner af engangskarakter mellem udlandet og den offentlige sektor, private selskaber eller enkeltpersoner, der er hjemmehørende i Danmark. Der vil således især være tale om investeringstilskud til Grønland og Færøerne (hele u-landshjælpen er kodet som løbende overførsler) eller fra EF samt arv, gaver og erstatninger.

Indenlandsk endelig anvendelse. Bruttonationalproduktet i markedspriser med tillæg af værdien af importen af varer og tjenester og med fradrag for værdien af eksporten af varer og tjenester. Beløbet svarer til værdien af de varer og tjenester, som kan anvendes til konsum eller investering (herunder lagerinvesteringer).

Husholdningers konsum består af danske husholdningers udgifter til varer og tjenester såvel i Danmark som i udlandet. Fratrækkes danskeres køb i udlandet (turistudgifter m.v.) og tillægges udlændinges køb i Danmark (turistindtægter m.v.) fås husholdningernes **konsum på dansk område.**

Privat konsum i alt udgøres af summen af husholdningernes konsum i alt og gruppen "Foreninger, organisationer m.v.", der omfatter den endelige anvendelse af den ikke-markedsmæssige produktion i private konsumorienterede, ikke-udbyttegivende institutioner.

Kollektivt konsum består af ydelser (undervisning, hospitalshjælp, retsbeskyttelse, forsvar m.v.), som det offentlige stiller til befolkningens rådighed. Udgifterne, der er forbundet med disse ydelser, består hovedsagelig af lønninger og arbejdsgiverbidrag samt udgifter til køb af varer, fx skolebøger, medicin og militær udrustning. Udgifterne til opførelse af bygninger og anlæg, fx skoler og hospitaler, samt til køb af inventar indgår ikke i det kollektive konsum, men i investeringerne. En undtagelse udgør bygge- og anlægsarbejder med militært formål, der ikke regnes som investering, men medtages under det kollektive konsum, ligesom inventaret til kasernerne, køb af våben og militær udrustning i det hele taget placeres her.

Bruttoinvesteringerne består dels af de faste bruttoinvesteringer, dels af lagerforøgelserne. **De faste bruttoinvesteringer** omfatter udgifter forbundet med opførelse af nye bygninger (herunder boliger) og anlæg samt køb af transportmidler, maskiner og inventar. Hertil kommer tilvæksten i landbrugets stambesætninger. Ved opgørelsen af erhvervs- og sektorfordelte bruttoinvesteringer tages der hensyn til nettokøbet af eksisterende kapitalgoder. **Lagerforøgelser** omfatter rå- og færdigvarelagre i fremstilingsvirksomhed, engros- og detailhandelslagre samt lagerforøgelser af en række varer, der foreligger særlige oplysninger om, først og fremmest landbrugets lagre og øvrige besætningsforskydninger samt EF-interventionslagre i Danmark.

Bruttoopsparingen svarer til den disponible bruttonationalindkomst i markedspriser med fradrag af privat og kollektivt konsum. Bruttoopsparingen bliver derved også lig med bruttoinvesteringerne plus kapitaloverførsler, netto, og fordringserhvervelse, netto.

Lønninger og arbejdsgiverbidrag omfatter lønninger af enhver art, det vil sige også akkord- og overtidsbetaling, tantièmer, lønmodtageres og arbejdsgiveres bidrag til pensionsordninger og andre sociale ordninger samt værdien af naturaydelser. Der medregnes alle lønninger, som udbetales i Danmark uanset modtagerens nationalitet. Hvis lønninger fra udlandet tillægges og lønninger til udlandet fratrækkes, fås de lønninger, der er modtaget af lønmodtagere bosat i Danmark. (Danske residenter).

Bruttorestindkomst beregnes som bruttofaktorindkomsten minus lønninger og arbejdsgiverbidrag. Såfremt forbrug af fast realkapital fratrækkes, fås nettorestindkomsten, der medgår til aflønning af selvstændiges arbejde og kapitalindsats i egen virksomhed og til forrentning af fremmedkapital m.v.

Lønkvoter beregnes som den andel lønninger og arbejdsgiverbidrag udgør af bruttofaktorindkomsten. Beregningen af de standardberegnede lønkvoter er beskrevet i kapitel 3.3.

Antal beskæftigede opgøres i antal personer uanset længden af den daglige arbejdstid. Grundlaget er oplysninger fra folketællinger, beskæftigelsesundersøgelser og registerbaseret beskæftigelsesstatistik samt de erhvervsspecifikke beskæftigelsesstatistikker. Det bemærkes, at direktører, bestyrere o.l. i nationalregnskabet henregnes til funktionærer. Lønmodtagergruppen er således definitorisk afgrænset i overensstemmelse med "lønninger og arbejdsgiverbidrag" (s.d.).

Imputerede finansielle tjenester er beregnet som forskellen mellem pengeinstitutternes renteindtægter og renteudgifter. I henhold til internationale rekommandationer fratrækkes dette beløb under et fra den erhvervsfordelte bruttofaktorindkomst med det formål at kunne medregne renteforskellen i produktionsværdien inden for finansiel virksomhed uden samtidig at behøve at foretage en skønsmæssig fordeling af beløbet på rå- og hjælpestoffer i erhvervene.

Kursgevinster vedrører alene kursgevinster på obligationer, som ved udstedelsen er solgt til en kurs lavere end pari. Det er afdragene svarende til dette emissionskurstab som nationalregnskabsmæssigt indgår i obligationsejernes renteindtægter i takt med udtrækningen af obligationerne. Endvidere vil der hos de obligationsudstedende institutioner være indregnet en kursgevinst i renteindtægterne, som - bortset fra kontantlån - modsvarer emissionskurstabet på de udstedte obligationer.

Kurstab omfatter alene modposten til kursgevinster.

Imputerede renter af forsikringstekniske reserver er de renter af forsikringstekniske reserver (præmie-, bonus- og erstatningsreserve samt forudbetalte præmier), som tilfalder forsikringstagerne enten i form af kontant udbetaling eller ved tilskrivning til de nævnte reserver. I denne forbindelse tænkes på forsikringstekniske reserver i forsikringsselskaber og pensionskasser, men ikke i sociale kasser og fonde. De sociale kassers og fondes reserver indgår i den offentlige sektors formue, og renter af disse reserver er indtægt for den offentlige sektor og overføres ikke i nationalregnskabssammenhæng direkte til de berettigede ydelsesmodtagere.

Skadesforsikringspræmier, netto fremkommer ved fra bruttopræmierne at trække værdien af forsikringstjenesten dvs. skadesforsikringsselskabernes produktionsværdi.

Skadeserstatninger opgøres inklusive reserveregulering og er for skadesforsikringer under ét lig med skadesforsikringspræmier, netto.

Faktiske bidrag til sociale sikringsordninger omfatter både frivillige og obligatoriske bidrag til sociale ordninger, som kan være i både offentligt og privat regi. De offentlige ordninger omfatter fx dagpengeordninger og ATP, mens de private ordninger hovedsagelig er pensionsordninger, der er oprettet som led i en kollektiv aftale - typisk i forbindelse med ansættelsesforhold. De private ordninger administreres af pensionskasser og forsikringsselskaber.
De faktiske bidrag til sociale sikringsordninger omfatter hele det indbetalte bidrag, hvis ordningen er i offentligt regi, mens der for ordninger i forsikringsselskaber og pensionskasser foretages et fradrag i bruttopræmierne for den tjenesteydelse, som leveres af forsikringsselskab eller pensionskasse, dvs. en til ordningerne svarende andel af produktionsværdien.

Imputerede bidrag til sikringsordninger er et beregnet bidrag fra tjenestemænd m.fl., der svarer til den værdi for optjent pensionsret, som er tilregnet deres løn.

Direkte skatter omfatter alle de obligatoriske betalinger, som det offentlige regelmæssigt påligner institutionelle enheders indkomst og formue. De omfatter eksempelvis personlige indkomstskatter, selskabsskatter, kapitalvindingsskatter, formueskatter samt vægtafgifter på motorkøretøjer, der anvendes til husholdningernes ikke-produktive formål. De omfatter derimod ikke arve- og gaveafgifter og engangsafgifter på formue og kapital, som registreres under kapitalskatter.

Sociale overførsler omfatter stort set alle direkte indkomstoverførsler til husholdningerne fra det offentlige (væsentligste undtagelse er uddannelsesstøtten) samt udbetalte pensioner og livrenter m.v. fra forsikringsselskaber og pensionskasser, hvis de forudgående indbetalinger til disse ordninger har haft karakter af faktiske bidrag til sociale sikringsordninger, se ovenfor.

Internationalt samarbejde omfatter alle løbende transaktioner fra den offentlige sektor til offentlige institutioner i udlandet (eller omvendt) og omfatter derfor i praksis alle ensidige offentlige løbende overførsler til/-fra udlandet.

Andre løbende overførsler omfatter fordelingstransaktioner, der ifølge deres karakter hverken kan henføres til sociale overførsler eller internationalt samarbejde. Det drejer sig eksempelvis om afgifter og gebyrer fra husholdningerne til det offentlige i forbindelse med udstedelse af pas, kørekort og lignende, samt retsgebyrer. Posten omfatter endvidere bøder betalt af husholdningerne. Endelig kan det nævnes, at også uddannelsesstøtte posteres her.

Sociale overførsler, internationalt samarbejde og andre løbende overførsler udgør tilsammen gruppen andre indkomstoverførsler i statistikken vedrørende de offentlige finanser.

Investeringstilskud omfatter overførsler, som ikke skal tilbagebetales, fra det offentlige eller udlandet, til hel eller delvis finansiering af faste bruttoinvesteringer.

Kapitalskatter er i modsætning til de løbende direkte skatter obligatoriske afgifter, som det offentlige med uregelmæssige mellemrum opkræver på grundlag af kapital eller formue, eksempelvis arve- og gaveafgift.

Andre kapitaloverførsler (ekskl. investeringstilskud og kapitalskatter) omfatter alle de overførselstransaktioner, som - skønt de ikke er indkomstfordelingstransaktioner - bevirker en opsparings- eller formueomfordeling mellem de forskellige indenlandske sektorer, eller mellem disse og udlandet.

Køb af jord og rettigheder. Køb af jord, netto, inkluderer også naturforekomster i undergrunden, skove samt søer og vandløb, men er i princippet eksklusive bygninger beliggende på jorden. Køb af rettigheder, netto, omfatter patenter, varemærker, design, ophavsrettigheder, rettigheder til udnyttelse af jord og til undergrunden etc.

Forøgelse af de aktuarmæssige pensionsreserver er den del af forøgelsen af de aktuarmæssige reserver (som regel kaldet præmiereserver) som hidrører fra præmier og bidrag, der er registreret som bidrag til sociale sikringsordninger på nationalregnskabets indkomstfordelingskonto. I denne forbindelse tænkes på de aktuarmæssige reserver i forsikringsselskaber og pensionskasser, som husholdningerne har en sikret ret til, og som indgår i husholdningernes opsparing. Forøgelsen af de aktuarmæssige pensionsreserver beregnes som forskellen mellem de faktiske bidrag til sociale sikringsordninger, som husholdningerne indbetaler til forsikringsselskaber og pensionskasser og de sociale overførsler, som udbetales i medfør af disse ordninger.
Posten optræder på indkomstanvendelseskontoen som udgift for forsikringsselskaber og pensionskasser og som indtægt for husholdningerne dvs. den ikke-finansielle private sektor. Der er således tale om et nationalregnskabsteknisk tillæg til den disponible indkomst. Denne sum modsvares af opsparing og forbrug på den anden side.
Sammen med de imputerede renter af forsikringstekniske reserver tjener denne post til at overføre til husholdningerne den del af indkomsten i forsikringsselskaber og pensionskasser, som direkte anvendes til formål, der øger værdien af husholdningernes fordringer på denne sektor. For individuelt tegnede livsforsikringer, som ikke hører til kategorien af sociale sikringsordninger, er det kun betalingen for forsikringstjenesten, der indgår i nationalregnskabets løbende konti (som konsumudgift på husholdningernes indkomstanvendelseskonto), mens den øvrige del af den betalte bruttopræmie betragtes som et finansielt mellemværende mellem forsikringsselskab og husholdningerne.

Tidligere publikationer om nationalregnskabet udsendt af Danmarks Statistik

Statistiske Meddelelser og Undersøgelser:

1948 Nationalproduktet og nationalindkomsten 1930-46. 4. rk., 129. bd. 5. h.

1951 Nationalproduktet og nationalindkomsten 1946-49. 4. rk., 140. bd. 2. h.

1955 Nationalindkomsten 1938 og 1947-54. 4. rk., 160. bd., 2. h.

1962 Nationalregnskabsstatistik 1947-1960. Statistiske Undersøgelser nr. 7.

1973 Input-output tabeller for Danmark 1966. Statistiske Undersøgelser nr. 30 og 31.

Årspublikationer:

1983 Nationalregnskabsstatistik 1966-1981. (Udgået)

1984 Nationalregnskabsstatistik 1982

1985 Nationalregnskabsstatistik 1983

1986 Nationalregnskabsstatistik 1984

1987 Nationalregnskabsstatistik 1985

1988 Nationalregnskabsstatistik 1986

1989 Nationalregnskabsstatistik 1987

1990 Nationalregnskabsstatistik 1988

1991 Nationalregnskabsstatistik 1989

1987 Input-outputtabeller og -analyser 1983

1988 Input-outputtabeller og -analyser 1984

1989 Input-outputtabeller og -analyser 1985

1990 Input-outputtabeller og -analyser 1986

1991 Input-outputtabeller og -analyser 1987

1992 Input-outputtabeller og -analyser 1988

Arbejdsnotater og nationalregnskabsnotater:

1976 En input-output prismodel for Danmark. Arbejdsnotat nr. 7.

1979 Energimultiplikatorer 1975 (og 1979). Nationalregnskabsnotat nr. 1.

1980 Input-output multiplikatorer 1975. Nationalregnskabsnotat nr. 2.

1981 Beregningen af det private konsum i nationalregnskabet. Nationalregnskabsnotat nr. 3.

1981 Klassifikation af brancher og privat konsum i nationalregnskabet. Nationalregnskabsnotat nr. 4.

1981 Brugervejledning for PASSION og nationalregnskabets databank på RECKU. Nationalregnskabsnotat nr. 5.

1982 Import-, beskæftigelses- og energimultiplikatorer 1979. Nationalregnskabsnotat nr. 6. (Udgået)

1983 Dokumentation af nationalregnskabets energibalancer. Nationalregnskabsnotat. Arbejdsnotat nr. 10.

1984 Import-, beskæftigelses- og energimultiplikatorer 1980. Nationalregnskabsnotat. Arbejdsnotat nr. 12.

1985 Import-, beskæftigelses- og energimultiplikatorer 1981. Nationalregnskabsnotat. Arbejdsnotat nr. 13.

1986 Beregningen af erhvervsfordelte investeringer i nationalregnskabet 1966-81. Nationalregnskabsnotat. Arbejdsnotat nr. 14.

1986 Commodity flow systems and construction of input-output tables in Denmark. Nationalregnskabsnotat. Arbejdsnotat nr. 15.

1986 Import-, beskæftigelses- og energimultiplikatorer 1982. Nationalregnskabsnotat. Arbejdsnotat nr. 21. (Udgået)

1989 Produktivitetsudviklingen i Danmark 1966-87. Nationalregnskabsnotat. Arbejdsnotat nr. 25.

1991 Dokumentation af produktionsværdi og værditilvækst i nationalregnskabets brancher: Kilder og metoder 1986. Nationalregnskabsnotat. Arbejdsnotat nr. 32.

1991 Dokumentation af de kvartalsvise nationalregnskaber. Nationalregnskabsnotat. Arbejdsnotat nr. 33.

1991 Dokumentation af det private konsum i nationalregnskabet: Kilder og metoder 1986. Nationalregnskabsnotat. Arbejdsnotat nr. 34.

1992 Dokumentation af erhvervsfordelte investeringer og lagerforøgelser i nationalregnskabet: Kilder og metoder 1986. Nationalregnskabsnotat. Arbejdsnotat nr. 35.

Historiske serier:

1958 Kjeld Bjerke og Niels Ussing: Studier over Danmarks Nationalprodukt 1870-1950. (I samarbejde med Københavns Universitets Økonomiske Institut)

Danmarks Statistik informerer

Danmarks Statistik

Danmarks Statistik er stedet, hvor hovedparten af den officielle statistik bliver til. Her indsamles og bearbejdes oplysninger til statistiske formål og herfra offentliggøres resultaterne som statistik.
Danmarks Statistik medvirker ved løsning af statistiske opgaver for offentlige myndigheder, private virksomheder og organisationer.
Danmarks Statistik er den centrale myndighed for dansk statistik og er ved lov sikret en uafhængig status. Institutionen ledes af en styrelse, der består af rigsstatistikeren og seks andre medlemmer med indsigt i samfundsforhold.

Publikationer

Hvert år udgiver Danmarks Statistik en række publikationer, som dækker mere end 400 emner. Oversigter over Danmarks Statistiks produktion findes i:

- Vejviser i statistikken
- Publikationsfortegnelse
- Arbejdsplan

Publikationerne kan:

- lånes i Danmarks Statistiks bibliotek eller på det lokale bibliotek
- købes i Danmarks Statistik eller i boghandelen
- tegnes i abonnement hos Danmarks Statistik

Bibliotek

Danmarks Statistiks bibliotek står til rådighed med:

- oplysninger fra ca. 185000 bind
- udlån af bøger og tidsskrifter
- adgang til internationale databanker
- international markedsovervågning

Åbningstid: mandag–torsdag kl. 10–16, fredag kl. 10–15.

Servicevirksomhed

Danmarks Statistiks servicevirksomhed giver adgang til:

- specialkørsler på allerede indsamlet materiale
- statistiske opgaver på bestilling
- abonnementsordninger fra en række statistikområder

Databanker

Danmarks Statistik har fire store databanker, der er åbne for offentligheden:

- **KSDB** – en kommunalstatistisk databank med detaljerede oplysninger på kommuneniveau
- **DSTB** – en tidsseriedatabank med konjunkturbelysende økonomiske tidsserier
- **ESDB** – en erhvervsstatistisk databank med detaljerede oplysninger om udenrigshandel, produktion, omsætning og forbrug.
- **ABBA** – arbejdsmarkedsstatistik

Adresse

Danmarks Statistik
Sejrøgade 11
2100 København Ø

Telefax 31 18 48 01
Telex 1 62 36 dastat
Giro 7 11 38 11

Telefon 39 17 39 17, bedst kl. 9–16 og fredag 9–15.

Nyttige lokale telefonnumre

Abonnement og salg af publikationer	39 17 30 20
Adressesalg	39 17 36 31
Bibliotek	39 17 30 30
Markedsstatistik, KÅS-kommune Års Service-system	39 17 36 82
Pristal	39 17 34 30
Servicevirksomhed, generelt	39 17 31 16
Udenrigshandelsoplysning	39 17 33 30
KSDB – Kommunalstatistisk databank	39 17 31 50
DSTB – Danmarks Statistiks tidsseriedatabank	39 17 36 80
ESDB – Erhvervsstatistisk databank	39 17 31 50
ABBA – Arbejdsmarkedsstatistikkens brugerbank	39 17 30 44

Priser på Danmarks Statistiks publikationer

Oversigter over statistikken

Danmarks Statistiks publikationer
Brochure, udkommer i begyndelsen af hvert år ..... gratis

suppleres af:
Publikationer udkommet i 1. halvår
Udkommer i 3. kvartal ..... gratis

Tværgående statistiske publikationer

Nyt fra Danmarks Statistik
Ca. 360 numre om året
Abonnement for 1992:
Brevforsendelse ..... 2 420,00 kr.
Via avispostkontoret ..... 1 210,00 kr.
Via telefax ..... 3 300,00 kr.

Statistisk månedsoversigt
Udkommer medio måneden
I januar kommer desuden supplementshæfte
Abonnement for 1992: ..... 749,00 kr.

Danmark i tal
Udkommer hvert år i september måned ..... gratis

Data on Denmark
Udkommer hvert år i oktober måned ..... gratis

Vejviser i statistikken
Udkommer med 3 eller 4 års mellemrum
Pris for 1991 udgaven ..... 195,00 kr.

Arbejdsplan, Danmarks Statistik
Udkommer hvert år i januar ..... gratis

Statistisk årbog
Udkommer hvert år i september
Pris for 1991 udgaven: ..... 225,00 kr.

Statistisk tiårsoversigt
Udkommer hvert år i september
Pris for 1991 udgaven: ..... 98,00 kr.

Danmark i 30 år 1958–1988 ..... 30,00 kr.

Levevilkår i Danmark
Udkommer hvert 4. år
Pris for 1988 udgaven: ..... 175,00 kr.

Nye virksomheder ..... 75,00 kr.

Tal om natur og miljø 1990 ..... 200,00 kr.

Emneorienterede statistiske publikationer

Statistiske Efterretninger	Abonnement Pris 1992:
Arbejdsmarked	424,00 kr.
Befolkning og valg	294,00 kr.
Bygge og anlægsvirksomhed	220,00 kr.
Generel erhvervsstatistik og handel	186,00 kr.
Indkomst, forbrug og priser	246,00 kr.
Industri og energi	192,00 kr.
Landbrug	216,00 kr.
Nationalregnskab, offentlige finanser og betalingsbalance	318,00 kr.
Penge- og kapitalmarked	304,00 kr.
Samfærdsel og turisme	281,00 kr.
Social sikring og retsvæsen	291,00 kr.
Uddannelse og kultur	252,00 kr.
Udenrigshandel	556,00 kr.

Statistikservice	Abonnement Pris 1992:
Konjunkturtendenser i udvalgte lande	900,00 kr.
Kvartalsvise nationalregnskaber	433,00 kr.
Løn- og indkomststatistik	319,00 kr.
Månedlig beskæftigelses- og lønstatistik for industri	319,00 kr.
Månedlig ordre- og omsætningsstatistik for industri	388,00 kr.
Prisstatistik	532,00 kr.
Socialstatistik	373,00 kr.
Udenrigshandelen fordelt på varer og lande	2 119,00 kr.

Statistikservice	Abonnement Pris 1992:
Varestatistik for industri	
serie A	161,00 kr.
serie B	191,00 kr.
serie C	153,00 kr.
serie D	229,00 kr.

Årspublikationer	
Befolkningens bevægelser 1989	150,00 kr.
Befolkningen i kommunerne 1. januar 1991	169,00 kr.
Bygningsopgørelse 1. januar 1988	132,00 kr.
Danmarks administrative inddeling 1986	490,00 kr.
Danmarks skibe og skibsfart 1987	68,00 kr.
Danmarks vareindførsel og -udførsel 1990	342,00 kr.
Folketingsvalget den 10. maj 1988, bind I	78,00 kr.
Folketingsvalget den 10. maj 1988, bind II	132,00 kr.
Færdselsuheld 1990	120,00 kr.
Indkomster og formuer 1987 og 1988	219,00 kr.
Industristatistik 1989	105,00 kr
Input-output tabeller og analyser 1987	169,00 kr.
Kommunale finanser 1990	169,00 kr
Kommunalvalgene i kommuner og amtskommuner 21. november 1989	109,00 kr
Kriminalstatistik 1990	169,00 kr
Landbrugsstatistik 1990	165,00 kr.
Nationalregnskabsstatistik 1989	169,00 kr.
Nøgletal på postnumre 1991	195,00 kr.
Regnskabsstatistik for industrien 1989	176,00 kr.
Skatter og afgifter 1991	219,00 kr.