

Charterrejser, COVID-19 og forbrugerprisindekset

Estimering af priserne på charterrejser under COVID-19

I forbindelse med COVID-19 krisen har det siden april 2020 ikke været muligt at indsamle og medtage faktiske priser for charterrejser i forbruger- og netto-prisindekset samt det EU-harmoniserede forbrugerprisindeks (HICP), da branchen mere eller mindre har været lukket ned.

I de tilfælde, hvor en branche har været lukket ned, og bortfaldet af prisobservationer derfor har været 100 pct., har Danmarks Statistik for alle tre prisindeks fulgt de vejledninger, som Eurostat har udstukket vedrørende HICP, og som kan findes på

https://ec.europa.eu/eurostat/documents/10186/10693286/HICP_guidance.pdf

For basisindeks, hvor der er et sæsonmønster, er basisindeksene blevet fremskrevet med den tilsvarende stigning fra sidste år. Fx er stigningen fra maj 2021 til juni 2021 blevet sat lig stigningen fra maj 2020 til juni 2020. Dette har bl.a. været gældende for charterrejser.

Genintroduktion af faktiske priser på charterrejser i juli

Fra og med juli 2021 er det igen muligt at indsamle faktiske priser på charterrejser samt at medtage dem i forbrugerprisindeksene. De faktiske priser vil blive sammenlignet direkte med estimerede priser fra juni. Det betyder, at det vil have betydning for forbrugerprisindekset i hvilket omfang de faktiske priser i juli afviger fra de estimerede priser i juni.

Den nedenstående figur viser betydningen på det samlede forbrugerprisindeks, hvis de faktiske priser på charterrejser i juli 2021 kommer ind på samme prisniveau som i juli 2019, hvis de kommer ind på det halve niveau samt ind på dobbelt niveau. I beregningerne er det antaget, at prisudviklingen fra og med juni 2021 måned for måned følger den samme prisudvikling som den tilsvarende måned i 2020. Bortset fra charterrejser hvor priserne i juli 2021 springer til det halve, det samme eller det dobbelte prisniveau i forhold til juli 2019. Efterfølgende fra og med august følger charterrejsepriserne også samme månedlige udvikling som i 2020 fra det nye højere/lavere niveau.

Årlig stigning i pct. i det samlede forbrugerprisindeks ved forskellige niveauer af priser på charterrejser i juli 2021

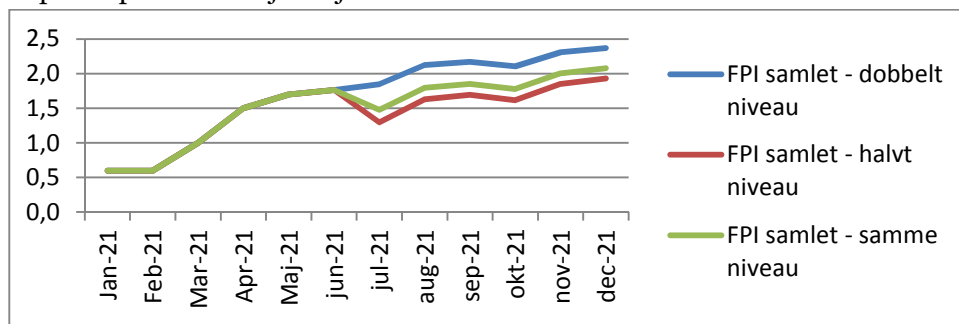

Af figuren fremgår det, at årsstigningen i det samlede forbrugerprisindeks med fordoblede faktiske charterrejsepriser vil ligge ca. 0,3 pct.point højere, i forhold til hvis charterrejsepriserne kommer ind på samme niveau som i juli 2019. Omvendt vil årsstigningen i det samlede forbrugerprisindeks med halverede faktiske charterrejsepriser ligge ca. 0,2 pct. point under indekset med uændrede priser.

Det er formodentligt urealistisk, at de faktiske charterrejsepriser i juli 2021 vil være det halve eller det dobbelte af prisniveauet i juli 2019. Hvis charterrejsepriserne i juli 2021 derfor "kun" ligger i intervallet mellem 75 pct. og 125 pct. af prisniveauet i juli 2019, vil betydningen for det samlede forbrugerprisindeks ligge i intervallet plus/minus 0,1 pct.point på årsstigningen og dermed være relativt begrænset.