Fødevareøkonomisk Institut

Serie F nr. 13

Fiskeri-regnskabsstatistik 2007

Account Statistics for Fishery 2007

København 2009

Signatur-forklaring

- Nul eller mindre end halvdelen af den anvendte enhed
• Tal kan efter sagens natur ikke forekomme
.. Oplysning er for usikker, giver ingen mening eller er udeladt af diskretionshensyn
… Oplysning foreligger ikke
— Vandret eller lodret streg markerer databrud i en tidsserie. Oplysningerne fra før og efter databruddet er ikke fuldt sammenlignelige

Som følge af afrunding kan summen af tallene i tabellerne afvige fra totalen.

Symbols

- Nil or less than half the final digit shown
• Not applicable
.. Available information not conclusive or not disclosable
… Data not available
— Horizontal or vertical line indicates break in series, which means that data before and after break in series are not fully comparable

Due to rounding, the figures given for individual items do not necessarily add up the corresponding totals shown.

ISSN 1397-2944 Serie F: Fiskeriregnskabsstatistik (trykt)

ISSN 1901-2489 Serie F: Fiskeriregnskabsstatistik (elektronisk)

Indholdsfortegnelse

Forord ……..4

Fiskeriets driftsresultat 2007 5
Bruttoudbytte 5
Arbejds- og kapitalindsats 8
Driftsomkostninger 9
Fartøjsgruppering i statistikken 10
Små og mindre fartøjer 11
Mellemstore fartøjer 12
Store fartøjer 13
Specialfiskerier 14

Renter, investering og kapital 15
Renter 15
Investering og kapital 16
Aktiver og passiver 17

Geografisk fordeling 18
Vest- og Nordjylland 18
Øvrige Jylland og øerne 18

Bierhvervs- og deltidsfiskeri 19

Tabelfortegnelse 21

Materialeudvælgelse og beregningsmetode 43
Ordforklaring 46

English abstract: Danish fishery 2007 54
Revisionsfirmaer, der har bidraget med 2 eller flere regnskaber: 58

Forord

Den foreliggende regnskabsstatistik, der vedrører kalenderåret 2007, er udarbejdet på grundlag af oplysninger fra 279 fiskerivirksomheder, der er repræsentativt udvalgt fra en population, der dækker 97 pct. af sektorens omsætning. Som følge af at statistikken er baseret på en stikprøve, er resultaterne behæftet med usikkerhed, selvom der er tale om et repræsentativt udtræk, der især tager højde for, at de største virksomheder repræsenteres. Som et supplement til regnskabsstatistikken indgår et afsnit om de fiskerivirksomheder, der står for de resterende 3 pct. af omsætningen i fiskeriet.

Regnskabsstatistikken er grupperet efter fartøjslængde og -type. Denne gruppering anvendes også som grundlag for indsamling af økonomiske data for fiskeriet i EU. Der er adgang til de publicerede regnskabsdata på regneark via instituttets hjemmeside www.foi.life.ku.dk, hvor der også findes data for 2006 og tidligere år.

I forhold til tidligere års statistik er tabellerne med fiskerfamiliens økonomi udeladt. Det skyldes, at de omfattende kapitalbevægelser, der har fundet sted i forbindelse med det nye FKA regime, har vanskeliggjort afstemning af den privatøkonomiske del af regnskaberne, eftersom regnskabsmodellen kun inddrager én privatøkonomi også i de mange tilfælde, hvor der er flere ejere (partshavere). Det tilstræbes, at statistikken igen fra næste år vil kunne inkludere tabellerne for fiskerfamiliernes forbrug og opsparing.

I tilknytning til statistikken behandler en fiskeriøkonomisk arbejdsgruppe aktuelle regnskabsmæssige emner. Gruppen bringes herved en tak for dens medvirken, ligesom der rettes en tak til de fiskere, der har stillet deres regnskab til rådighed, og til de revisorer, der har stået for indberetning til instituttet.

Regnskabsstatistikken er udarbejdet af Kim Normark Andersen. Vøgg Løwe Nielsen har medvirket ved redigering af publikationen.

Fødevareøkonomisk Institut, januar 2009.

Henrik Zobbe

Fiskeriets driftsresultat 2007

Driftsresultat på 412.000 kr. pr. virksomhed

Fiskeriets driftsresultat blev på 412.000 kr. pr. virksomhed i 2007. Resultatet fremkommer ved en forbedring af bruttoudbyttet på 268.000 kr. ledsaget af en stigning i driftsomkostningerne på 307.000 kr. og en stigning i nettorenteudgifterne på 59.000 kr. I forhold til året før giver det et fald på 18 pct. i driftsresultatet pr. virksomhed.

Figur 1 Driftsresultat før renter, bruttoudbytte og driftsomkostninger pr. virksomhed 2003-2007

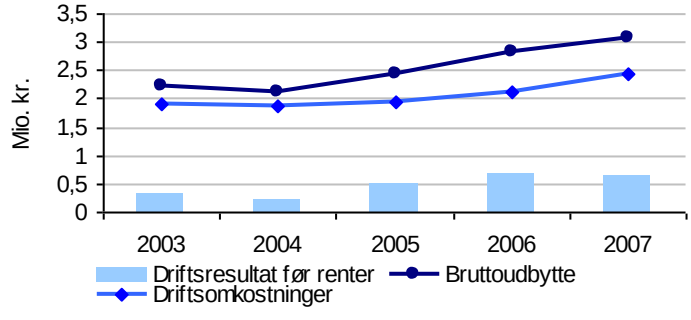

Kilde: Tabel 1.2

De gennemsnitlige driftsomkostninger steg i 2007 som følge af forøgede omkostninger til køb af årsmængder og stigende afskrivninger på erhvervede fiskerirettigheder. Omkostningsstigningen oversteg udviklingen i bruttoudbyttet, så driftsresultatet før renter faldt med 39.000 kr. i forhold til året før (figur 1). Hertil kom forøgede renteudgifter til finansiering af køb af kvoter. Nettorenteudgifterne steg 26 pct. til 237.000 kr. pr. virksomhed svarende til 37 pct. af driftsresultatet før renter (tabel 1.2).

Bruttoudbytte

Bruttoudbyttet pr. virksomhed steg 10 pct.

Bruttoudbyttet blev på 3,1 mio. kr. pr. virksomhed, svarende til en 10 pct. stigning i forhold til året før. Værdien af landingerne af fisk, krebs- og bløddyr udgjorde 96,4 pct. af bruttoudbyttet,

hvortil kommer driftstilskud og andre fiskeriindtægter (inkl. salg af fiskekvoter) på tilsammen 110.000 kr. pr. virksomhed.

Figur 2 Bruttoudbytte pr. virksomhed fordelt på artsgrupper 2003-2007

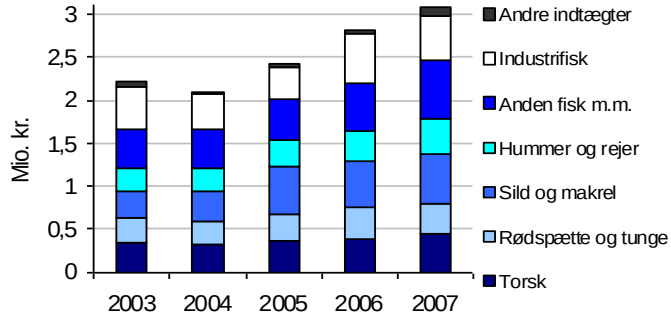

Kilde: Tabel 1.2

Fiskeriets samlede bruttoudbytte faldt 14 pct.

Stigningen i bruttoudbyttet pr. virksomhed hænger sammen med det faldende antal fartøjer, idet erhvervsfiskerflådens samlede bruttoudbytte i 2007 var 14 pct. mindre end året før. Ved gennemførelsen af den nye fiskeriregulering med fordeling af fartøjskvoteandele fra 2007 blev antallet af fartøjer med en omsætning over statistikkens tærskelniveau reduceret fra 1091 til 848.

17 pct. af bruttoudbyttet fra industrifisk

Trods stigende pris på industrifisk faldt bruttoudbyttet som følge af, at landingerne blev reduceret med en tredjedel i forhold til året før. Værdien af landingerne af industrifisk udgør nu 17 pct. af det samlede bruttoudbytte.

Tabel I Gennemsnitspriser for udvalgte arter 2003-2007

	2003	2004	2005	2006	2007	Stigning 2006-2007
	---------- kr. pr. kilo hel fisk ----------					%
Torsk	13,69	13,45	14,96	15,54	17,67	14
Rødspætte	14,24	12,87	13,97	13,88	13,85	-
Tunge	70,05	68,78	73,64	90,47	94,94	5
Dybvandshummer	54,88	48,26	58,77	75,27	73,66	- 2
Sild	1,91	1,67	2,11	2,73	2,62	- 4
Makrel	5,63	8,18	12,82	8,80	7,64	- 13
Industrifisk	0,88	0,73	0,79	1,06	1,20	13

Kilde: Fiskeridirektoratet

19 pct. af brutto-udbyttet fra sild og makrel

Bruttoudbyttet fra sild og makrel blev på 581.000 kr. pr. fartøj, hvilket er en stigning på 6 pct. i forhold til året før. De samlede landinger af sild og makrel var for begge arter 20 pct. mindre end i 2006, så den relative forbedring skyldes alene faldende antal fartøjer. Sild og makrel udgør godt 19 pct. af gennemsnitsfartøjets samlede bruttoudbytte.

Torsk udgør 15 pct. af bruttoudbyttet

Landingsværdien pr. fartøj af torsk blev 16 pct. højere end i 2006, som følge af stigende priser og færre fartøjer. Reduktionen i antal fartøjer har afgørende betydning, eftersom de samlede landinger af torsk var 20 pct. mindre end året før. I 2007 kom 451.000 kr. svarende til 15 pct. af det samlede bruttoudbytte pr. fartøj fra torsk.

Figur 3 Landingsværdi for torsk, rødspætte og tunge, sild og makrel samt industrifisk 2003-2007

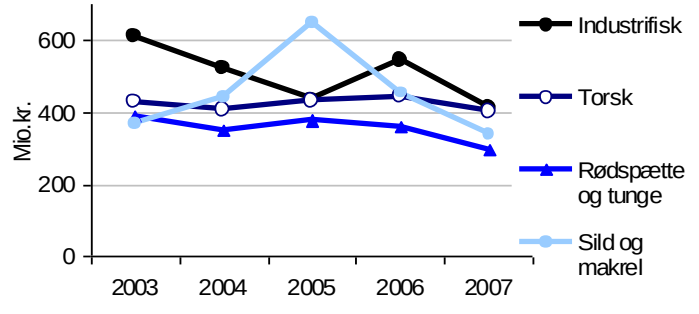

Kilde: Fiskeridirektoratet

Bruttoudbyttet fra rødspætte og tunge blev på 344.000 kr. pr. fartøj, hvilket er 5 pct. mindre end året før. Faldet skyldes mindre landinger af både rødspætte og tunge, som kun i begrænset omfang modvirkedes af prisstigning på tunge.

Fiskeriet efter dybvandshummer og -rejer gav et bruttoudbytte på 407.000 kr. pr. fartøj, hvilket var 61.000 kr. mere end året før, en stigning på 18 pct. Stigningen skyldes alene det faldende antal fartøjer, idet det samlede bruttoudbytte fra dybvandshummer og -rejer var 8 pct. mindre end i 2006.

Prisstigning og øgede landinger af blåmuslinger gav en stigning i bruttoudbyttet på 32.000 kr. pr. fartøj i forhold til året før. Målt alene på de 60 muslingefartøjer er stigningen i bruttoudbyttet fra blåmuslinger på 19 pct. svarende til 203.000 kr. pr. fartøj.

Arbejds- og kapitalindsats

6 pct. færre arbejdsdage

Den samlede arbejdsindsats i 2007 blev opgjort til 357 arbejdsdage pr. virksomhed, jf. tabel 1.1, hvilket var et fald på 24 arbejdsdage svarende til 6 pct. i forhold til året før. 56 pct. af arbejdsdagene blev leveret af hyret besætning og hyret skipper, mens fiskeren selv, sammen med andre parthavere, ydede 34 pct. af arbejdsindsatsen. De sidste 10 pct. var arbejdsdage i øvrigt, som er et indberettet skøn over det samlede antal arbejdsdage brugt til vedligeholdelse af fangstredskaber, administration m.v.

Arbejdsindsatsen varierede fra 186 dage i gennemsnit for fartøjer under 12 meter til 988 dage for fartøjer over 40 meter, jf. tabel 2.1. Der er en tydelig sammenhæng mellem størrelsen af fartøjerne og brugen af arbejdskraft, dels som følge af forskelle i besætningens størrelse, dels efter hvor mange dage det enkelte fartøj tilbringer på havet. Således har de små fartøjer under 12 meter i gennemsnit været 102 dage på havet, mens de store fartøjer på 24-40 meter har været 207 dage på havet, jf. tabel 2.1.

Fiskeriaktiver for 5,7 mio. kr. pr. virksomhed

Fiskeriaktiverne pr. virksomhed var primo 2007 på 5,7 mio. kr., jf. tabel 1.1. Den gennemsnitlige kapitalindsats lå dermed 1,3 mio. kr. svarende til 29 pct. over niveauet fra året før, hvilket hovedsageligt skyldes investering i fiskerirettigheder. For de små fartøjer under 12 meter var værdien af fiskeriaktiverne 775.000 kr., medens de store fartøjer over 40 meter, som næsten udelukkende fisker sild, makrel og industrifisk, havde fiskeriaktiver for 66,9 mio. kr. pr. virksomhed, jf. tabel 2.1. For sidstnævnte fartøjer udgør værdien af fiskerirettighederne (kvoter) en væsentlig del af de samlede fiskeriaktiver.

Driftsomkostninger

Fald i forbrug af brændstof

I 2007 var prisen på dieselolie fortsat høj, men en 5 pct. reduktion af forbruget medførte et fald i brændstofomkostningerne på 2 pct., svarende til 9.000 kr. pr. virksomhed.

Omkostningerne til vedligeholdelse steg med 15 pct. svarende til 41.000 kr. pr. virksomhed. Lønomkostningerne steg 12 pct., og landings- og salgsomkostningerne 4 pct.; mens afskrivningerne var 34 pct. højere end året før, en stigning på 120.000 kr., hvoraf halvdelen var afskrivninger på fiskerirettigheder. Sammenlagt steg driftsomkostningerne pr. virksomhed med 307.000 kr. svarende til 14 pct., jf. tabel 1.2.

Figur 4 Driftsomkostninger fordelt på omkostningstyper 2007

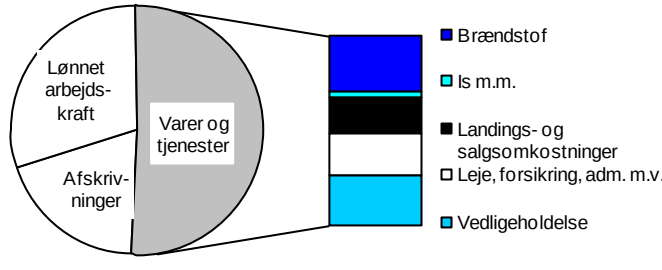

Kilde: Tabel 1.2

I figur 4 vises driftsomkostningernes relative fordeling på omkostningstyper for 2007. Udgiften til lønnet arbejdskraft udgjorde 30 pct. af de samlede omkostninger, afskrivningerne 19 pct. og varer og tjenester de resterende 51 pct.

Reduktion i brændstof-omkostningerne

Andelen af udgifter til brændstof og vedligeholdelse udgjorde henholdsvis 16 og 13 pct. af de samlede omkostninger i 2007. I forhold til året før er brændstofomkostningernes relative andel blevet reduceret, da de samlede brændstofomkostninger er faldet som følge af et lavere forbrug.

De andre poster under varer og tjenester i figur 4 er henholdsvis

is og proviant med en omkostningsandel på 2 pct., landings- og salgsomkostninger med 9 pct., samt leje, forsikring og administration, der udgjorde 11 pct. af de samlede omkostninger. I sidstnævnte post indgår leje af kvoter (køb af årsmængder).

Fartøjsgruppering i statistikken

Regnskabsstatistikken er grupperet efter fartøjslængde og -type. Grupperingen anvendes også i de prognoser for fiskeriets indtjening, der blandt andet offentliggøres i Fiskeriets Økonomi, der udgives årligt af instituttet i april måned.

Overordnet er fartøjerne grupperet i 6 længdegrupper, foruden en gruppe for specialfiskerier, der omfatter muslingefiskeri og hesterejefiskeri. Fordelingen af fartøjerne fremgår af tabel II, der også viser de enkelte gruppers andel af det samlede bruttoudbytte, samt hvorledes bruttoudbyttet pr. fartøj stiger med størrelsen af fartøjerne.

Tabel II Fartøjslængdegrupper, antal fartøjer, andel af population og af bruttoudbytte 2007

Fartøjsgrupper		Antal fartøjer 2007	Andel af fartøjer i %	Brutto-udbytte i 1000 kr. pr. fartøj	Andel af samlet bruttoud-bytte i %
Små fartøjer	under 12 m	300	36	697	8
Mindre fartøjer	12-14,9 m	169	20	1 549	10
Mindre fartøjer	15-17,9 m	93	11	2 774	10
Mellemstore fartøjer	18-23,9 m	95	11	4 377	16
Store fartøjer	24-39,9 m	67	8	8 296	21
Store fartøjer	over 40 m	36	4	19 665	27
Specialfiskerier		88	10	2 390	8
I alt		848	100	3 085	100

Kilde: Tabel 2.1 og 8.1.

I grupperne for små og mindre fartøjer indgår i alt 562 fartøjer svarende til 67 pct. af det samlede antal fartøjer i populationen. Disse fartøjers bruttoudbytte udgjorde 28 pct. af samlede bruttoudbytte for fiskeriet i 2007. De små og mindre fartøjer deltager især i konsumfiskeriet og stod for 64 pct. af det samlede bruttoudbytte i torskefiskeriet og 56 pct. af bruttoudbyttet i rødspætte- og tungefiskeriet, jf. tabel 2.1.

24 pct. stigning i driftsresultatet for små fartøjer

Små og mindre fartøjer

Driftsresultatet for gruppen af små fartøjer under 12 meter blev på 240.000 kr., hvilket er 47.000 kr. mere end i 2006, en stigning på 24 pct. jf. tabel III. Bruttoudbyttet steg 15 pct. samtidigt med en forøgelse af driftsomkostningerne på 18 pct. Renteindtægterne oversteg renteudgifterne og bidrog positivt til driftsresultatet med 9.000 kr.. Alligevel rakte driftsresultatet ikke til at dække arbejdslønnen (det beregnede vederlag) til ejerne, hvorfor forrentningen af den indskudte kapital blev negativ med -12 pct. i 2007.

Tabel III Sammenligning af udvalgte nøgletal for små og mindre fartøjer 2006 og 2007

Fartøjsgruppe	2006	2007	Ændring fra 2006 til 2007
Små fartøjer - under 12 m	1000 kr.	1000 kr.	Procent
Bruttoudbytte	608	697	15
Driftsomkostninger	394	466	18
Nettorenteudgift	21	- 9	-
Driftsresultat	193	240	24
Forrentningsprocent	-15	-12	
Mindre fartøjer - 12-14,9 m			
Bruttoudbytte	1 380	1 549	12
Driftsomkostninger	1 041	1 152	11
Nettorenteudgift	63	75	19
Driftsresultat	276	322	17
Forrentningsprocent	-2	3	
Mindre fartøjer - 15-17,9 m			
Bruttoudbytte	2 362	2 774	17
Driftsomkostninger	1 769	2 118	20
Nettorenteudgift	102	112	10
Driftsresultat	491	544	11
Forrentningsprocent	6	8	

Kilde: Fiskeriregnskabsstatistik 2006 og 2007, tabel 2.1. og 2.2.

For fartøjer på 12-14,9 meter blev driftsresultatet på 322.000 kr., svarende til en stigning på 17 pct. i forhold til 2006, jf. tabel III. Stigningen i driftsresultatet fremkommer ved en forøgelse af bruttoudbyttet på 12 pct. svarende til 169.000 kr. sammen med en 11 pct. stigning i driftsomkostningerne. Forrentningsprocenten for denne gruppe fartøjer blev på 3 pct. i 2007.

Driftsresultatet for fartøjer på 15-17,9 meter steg i forhold til 2006 med 11 pct. til 544.000 kr. i 2007, jf. tabel III. Denne far-

tøjsgruppe havde en stigning i bruttoudbyttet på 17 pct., medens driftsomkostningerne steg med 20 pct. Forrentningsprocenten blev på 8 pct.

Værdien af fiskeriaktiverne var på 0,8 mio. kr. for de små fartøjer primo 2007, og henholdsvis 1,9 og 2,7 mio. kr. pr. virksomhed for de to grupper mindre fartøjer, jf. tabel 2.1.

Driftsresultatet før renter er det beløb, som er til rådighed for aflønning af arbejdskraft og kapital. Det udgjorde hhv. 230.000, 397.000 og 656.000 kr. pr. virksomhed for de tre fartøjsgrupper, jf. tabel 2.1. Ved beregning af forrentningsprocenten fratrækkes vederlag til ejerne. Derfor har arbejdstidsopgørelse og lønsats, ved beregning af vederlag til ejerne direkte indvirkning på beregning af forrentningsprocenten.

Driftsresultat på 725.000 kr. for fartøjer på 18-24 meter

Mellemstore fartøjer

Driftsresultatet steg med 81 pct. til 725.000 kr. pr. virksomhed i 2007 for gruppen af fartøjer på 18-23,9 meter, jf. tabel IV. Det forbedrede driftsresultat fremkommer ved en stigning i bruttoudbyttet på 20 pct., og en stigning på 13 pct. i de samlede driftsomkostninger.

Tabel IV Sammenligning af udvalgte nøgletal for mellemstore fartøjer 2006 og 2007

Fartøjsgruppe	2006	2007	Ændring fra 2006 til 2007
Mellemstore fartøjer 18-23,9 m	1000 kr.	1000 kr.	Procent
Bruttoudbytte	**3 654**	**4 377**	**20**
Driftsomkostninger	**3 037**	**3 426**	**13**
Brændstof, olie	516	470	- 9
Is, proviant/stores	47	49	4
Landings- og salgsomkostninger	364	427	17
Leje, forsikring, administration m.m.	259	347	34
Vedligeholdelse	375	432	15
Afskrivninger	451	474	5
Lønudgift, ekskl. løn til ejer(e)	1 025	1 226	20
Nettorenteudgift	**216**	**226**	**5**
Driftsresultat	**400**	**725**	**81**
Forrentningsprocent	3	11	

Kilde: Fiskeriregnskabsstatistik 2006 og 2007, tabel 2.1 og 2.2.

Landings- og salgsomkostningerne steg 17 pct. medens brændstofomkostningerne faldt med 9 pct. Administration, forsikring og leje (køb af årsmængder) steg med 34 pct. Lønudgifterne viste en stigning på 20 pct. og udgifterne til vedligeholdelse og afskrivning steg henholdsvis 15 og 5 pct. Efter fradrag af beregnet vederlag til ejere bliver forrentningsprocenten på 11 pct.

Store fartøjer

Negativt resultat for fartøjer på 24-39,9 meter

Fartøjer på 24-39,9 meter opnåede i 2007 samme bruttoudbytte som året før, men nu med et negativt driftsresultat på -55.000 kr. I forhold til 2006 blev der 645.000 kr. mindre i driftsresultat pr. fartøj for denne gruppe, jf. tabel V.

Tabel V Sammenligning af udvalgte nøgletal for store fartøjer 2006 og 2007

Fartøjsgruppe	Fartøjer på 24-39,9 m			Fartøjer på 40 m og derover		
	2006	2007	%	2006	2007	%
Bruttoudbytte	**8 332**	**8 296**	**0**	**24 167**	**19 665**	**- 19**
Driftsomkostninger	**7 103**	**7 376**	**4**	**16 629**	**15 961**	**- 4**
Brændstof, olie	1 787	1 522	- 15	3 081	2 718	- 12
Is, proviant/stores	134	115	- 14	294	261	-11
Landings- og salgsomkostning	743	711	- 4	1 097	828	- 25
Leje, forsikring, admin. m.m.	527	780	48	1 546	1 602	4
Vedligeholdelse	841	1 023	22	2 193	1 598	- 27
Afskrivninger	1 042	1 149	10	3 202	4 629	45
Lønudgift, ekskl. løn til ejer(e)	2 029	2 076	2	5 217	4 324	- 17
Nettorenteudgift	**640**	**976**	**53**	**2 366**	**2 693**	**14**
Driftsresultat	**590**	**- 55**	**…**	**5 171**	**1 012**	**- 80**
Forrentningsprocent	7	4		11	5	

Kilde: Fiskeriregnskabsstatistik 2006 og 2007, tabel 2.1 og 2.2.

Den væsentligste årsag til det negative driftsresultat var en forøgelse af nettorenteudgifterne på 336.000 kr., en stigning på 53 pct., som skyldes forøget låntagning til finansiering af køb af fartøjer med tilhørende kvoteandele. Desuden steg driftsomkostningerne med 4 pct. svarende til 273.000 kr. Brændstof samt landings- og salgsomkostninger faldt, hvorimod forsikring og leje (køb af årsmængder) steg med 48 pct. svarende til 253.000 kr. Vedligeholdelse og afskrivninger steg med hhv. 22 og 10 pct. Forrentningsprocenten for fartøjer på 24-39,9 meter blev 4 pct.

Driftsresultatet reduceret med 80 pct. for fartøjer over 40 meter

For gruppen af fartøjer over 40 meter blev driftsresultatet på 1,0 mio. kr., jf. tabel V. Det er 4,2 mio. kr. mindre end resultatet fra året før, hvilket skyldes et fald i bruttoudbyttet på 19 pct. ledsaget af et fald i driftsomkostningerne på 4 pct. samt en stigning i nettorenteudgifterne på 14 pct.

Omkostningerne til administration, forsikring og leje steg med 4 pct. svarende til 56.000 kr., hertil kommer at afskrivninger på fiskeriaktiverne (inkl. erhvervede fiskerirettigheder) steg med 45 pct. svarende til 1,4 mio. kr. Øvrige driftsomkostninger udviste fald. Således faldt landings- og salgsomkostningerne med 25 pct., vedligeholdelsesomkostningerne med 27 pct., lønomkostningerne med 17 pct. og udgiften til brændstof med 12 pct. Forrentningsprocenten faldt fra 11 pct. i 2006 til 5 pct. i 2007.

Ved sammenligning mellem fartøjstyper for store fartøjer skiller gruppen ”Not/Trawl andet >= 40 m” sig ud på grund af et væsentligt større kapitalbehov som følge af fartøjernes størrelse og udstyr. Driftsresultat for denne gruppe fartøjer blev bedre end for de øvrige grupper af store fartøjer.

For gruppen af industritrawlere på 24-39,9 meter og på 40 meter og derover blev driftsresultatet negativt med hhv. -0,7 mio. kr. og -1,5 mio. kr., som følge af den voldsomme reduktion i landingerne og fald i bruttoudbyttet af industrifisk. Se tabel 7.1-7.2 og 8.1-8.2.

Specialfiskerier

Specialfiskerier omfatter hestereje- og muslingefiskeri. Resultaterne fremgår af tabel 8.1 og 8.2 samt tabel VI.

Hesterejefiskeriet opnåede et driftsresultat på 914.000 kr., hvilket var en stigning på 33 pct. i forhold til resultatet for år 2006. Bruttoudbyttet pr. fartøj blev 796.000 kr. større end i 2006, en 28 pct. stigning, mens driftsomkostningerne steg med 557.000 kr. svarende til 27 pct.

Brændstofomkostningerne steg 44 pct. og landings- og salgsomkostningerne 32 pct. Der var 33 pct. stigning i afskrivningerne og 21 pct. på lønomkostningerne. De øvrige omkostningsposter steg med fra 13 til 26 pct., medens nettorenteudgiften steg 8 pct. svarende til 11.000 kr. Forrentningsprocenten blev på 11 pct. mod 12 pct. året før.

Tabel VI Sammenligning af udvalgte nøgletal for gruppen af muslinge- og hesterejefartøjer 2006 og 2007

Fartøjsgruppe	Hesterejefartøjer			Muslingefartøjer		
	2006	2007	%	2006	2007	%
Bruttoudbytte	2 889	3 685	28	1 545	1 788	16
Driftsomkostninger	2 058	2 615	27	885	1 156	31
Brændstof, olie	315	453	44	73	78	7
Is, proviant/stores	30	48	60	6	9	50
Landings- og salgsomkostning	74	98	32	31	28	-10
Leje, forsikring, admin. m.m.	214	241	13	154	160	4
Vedligeholdelse	189	238	26	106	128	21
Afskrivninger	317	421	33	200	218	9
Lønudgift, ekskl. løn til ejer(e)	920	1 117	21	316	535	69
Nettorenteudgift	145	156	8	- 19	- 115	
Driftsresultat	686	914	33	679	747	10
Forrentningsprocent	12	11		19	17	

Kilde: Fiskeriregnskabsstatistik 2006 og 2007, tabel 8.1 og 8.2.

Driftsresultatet i muslingefiskeriet blev på 747.000 kr. pr. fartøj, en stigning på 10 pct. Den forøgede indtjening fremkom ved en stigning i bruttoudbyttet på 243.000 kr. og i renteindtægter på 96.000 kr., ledsaget af forøgede driftsomkostninger på 271.000 kr. Lønudgifterne steg med 69 pct. som følge af øget anvendelse af hyret arbejdskraft, og omkostningerne til vedligeholdelse steg med 21 pct. Forrentningsprocenten blev på 17 pct. mod 19 pct. året før.

Renter, investering og kapital

Renter

Nettorenterne består af renteindtægter fra virksomhedens finansielle aktiver som værdipapirer og indlån, fratrukket renteudgifter til fiskeribank, kassekredit og anden gæld m.m. Fiskerivirk-

somhedernes nettorenter er almindeligvis negative, hvorfor betegnelsen nettorenteudgifter anvendes.

Der er en klar sammenhæng mellem kapitalindsatsen og renteudgifternes indvirkning på driftsresultatet. Af tabel 2.1 og 2.2 ses, at for fartøjer under 12 meter udgjorde nettorenteudgifterne 4 pct. af resultatet før renter, for fartøjer mellem 12 og 17,9 meter 17-19 pct., medens de udgjorde mere end 24 pct. af driftsresultatet før renter for fartøjer over 18 meter. Absolut set var nettorenteudgiften størst for fartøjer over 40 meter med 2,7 mio. kr.

Den store forskel i renteudgiften mellem grupperne skyldes, at de store investeringer, der kræves for de mellemstore og store fartøjer, ofte nødvendiggør en større låntagning. De mellemstore og store fartøjer er generelt nyere end fartøjerne i grupperne små og mindre fartøjer. Specialfiskerierne omfatter en del ældre fartøjer med lille eller ubetydelig restgæld.

Investering og kapital

De samlede investeringer steg med 208.000 kr. pr. virksomhed i 2007, svarende til en stigning på 18 pct., jf. tabel 1.3. Investeringerne i materielle fiskeriaktiver, bortset fra andre driftsaktiver var på 469.000 kr. pr. virksomhed, hvilket var 35 pct. mere end i år 2006.

Investeringer i andre driftsaktiver viser en stigning fra 614.000 kr. i 2006 til 711.000 kr. pr. virksomhed i 2007. Tallet dækker nu foruden individuelle omsættelige kvoter også fartøjskvoteandele (FKA'er) i det omfang de fiskerirettigheder, som er knyttet til et tilkøbt fartøj, er værdiansat separat. Regnskabsstatistikkens stikprøve for 2007 er ikke nødvendigvis repræsentativ for en opgørelse af investeringer i fiskerirettigheder. Derfor kan statistikken ikke specificere fiskeriaktiverne yderligere på det nuværende grundlag.

Investeringer i værdipapirer og andre finansielle aktiver faldt fra 196.000 kr. til 186.000 kr. pr. virksomhed, jf. tabel 1.3. Beløbet indeholder bl.a. eventuelle forudbetalinger til værfter.

Afskrivningerne var i år 2007 på 468.000 kr., godt 34 pct. højere end i 2006. Nettoinvesteringen i materielle fiskeriaktiver blev dermed positiv med 1.000 kr., da de samlede investeringer i fartøj og redskaber var på 469.000 kr. pr. virksomhed.

Låntagning i Fiskeribanken og Skibskreditfonden blev i 2007 øget med 237.000 kr., mens anden gæld steg med 743.000 kr. Sammenlagt blev gælden øget med 980.000 kr. pr. virksomhed, men den forøgede låntagning er hovedsageligt sket i gruppen af store fartøjer. Gruppen af fartøjer over 40 meter havde således en samlet fremmedfinansiering på 10,8 mio. kr. pr. virksomhed, jf. tabel 2.2.

Aktiver og passiver

Ved årets udgang var aktivernes samlede værdi 8,6 mio. kr. pr. virksomhed, jf. tabel 1.4. Heraf udgjorde fartøj inklusiv maskiner og elektronisk udstyr 3,9 mio. kr. svarende til 46 pct. Andre driftsaktiver, der bl.a. omfatter fiskekvoter, har fået markant større betydning. I 2005 udgjorde andre driftsaktiver 16 pct. af de samlede aktiver. Denne andel er i 2007 steget til 40 pct.

Den samlede gæld udgjorde 5,3 mio. kr. ultimo året, hvilket var 1,3 mio. kr. mere end ultimo 2006. Da aktivernes værdi pr. virksomhed samtidig var 2,7 mio. kr. større end ultimo 2006, blev den resulterede gældsprocent på 62 pct. mod 67 pct. året før.

Egenkapitalen i fiskerivirksomhederne udgjorde ved årets udgang 3,3 mio. kr. pr. virksomhed. Ved vurderingen af egenkapitalen bør tages i betragtning, at de fleste fiskere har bogført skattemæssige afskrivninger, der overstiger regnskabsstatistikkens driftsmæssige afskrivninger. Beskatningen af genvundne afskrivninger ved evt. ophør, afhænger dels af virksomhedsformen, dels af fremtidige satser for selskabsskat og personlig indkomstskat, så en opgørelse heraf må bero på et skøn. På basis af individuelle skøn fra fiskernes revisorer kan omfanget af udskudt skat anslås til ca. 1 mio. kr. pr. virksomhed ultimo 2007.

Geografisk fordeling

Vest- og Nordjylland

Fiskerivirksomhederne i Vest- og Nordjylland har generelt større fartøjer og større kapitalindsats end i resten af landet. Fiskeriaktiverne primo 2007 var hhv. på 9,4 og 8,3 mio. kr. med en gennemsnitlig fartøjsstørrelse i de to regioner på 155 og 88 BT, jf. tabel 9.1. Tilsammen hentede fartøjerne fra Vest- og Nordjylland 96 pct. af danske fiskeres samlede bruttoudbytte af industrifisk, og 95 pct. af bruttoudbyttet af sild og makrel. Muslingefiskeriet, som er koncentreret i Vadehavet og Limfjorden, drives næsten udelukkende af vest- og nordjyske fiskere.

Industrifiskeriet har størst betydning for fiskerne i Vestjylland, hvor det udgør 27 pct. af bruttoudbyttet. Rødspætte og tunge samt gruppen af anden fisk krebs- og bløddyr udgjorde henholdsvis 15 og 24 pct., medens sild og makrel udgjorde 12 pct. af bruttoudbyttet. Driftsresultatet for regionens fiskere blev 288.000 kr. pr. virksomhed og forrentningsprocenten 5 pct.

Fiskeriet i Nordjylland er domineret af sild og makrel, der i 2007 udgjorde 30 pct. af bruttoudbyttet. Dybvandshummer og -rejer udgjorde 21 pct., gruppen af anden fisk, krebs- og bløddyr udgjorde 14 pct. og industrifiskeriet 13 pct. af bruttoudbyttet i 2007. Driftsresultatet blev på 571.000 kr. pr. virksomhed, og forrentningsprocenten blev på 6 pct., jf. tabel 9.2.

Øvrige Jylland og øerne

For Øvrige Jylland og Fyn var fartøjernes gennemsnitlig tonnage på 21 BT og fiskeriaktivernes værdi primo på 1,7 mio. kr., jf. tabel 9.1. De vigtigste fiskearter var torsk samt gruppen af rødspætte og tunge, som i 2007 udgjorde henholdsvis 30 og 21 pct. af bruttoudbyttet. Gruppen af anden fisk, krebs- og bløddyr udgjorde 30 pct. og dybvandshummer og -rejer 11 pct. af bruttoudbyttet. Driftsresultatet for 2007 blev på 380.000 kr. pr. virksom-

hed og gav efter arbejdsvederlag til ejer en forrentning på 6 pct.

For Sjælland, Lolland, Falster og Møn var fartøjsstørrelsen gennemsnitlig på 20 BT og fiskeriaktiverne primo på 1,4 mio. kr., jf. tabel 9.1. Torsk var den vigtigste art med 37 pct. af bruttoudbyttet. Driftsresultatet for 2007 blev på 269.000 kr. pr. virksomhed. I denne region blev forrentningen af kapitalindsatsen på -5 pct., jf. tabel 9.2.

Fartøjernes størrelse på Bornholm var i gennemsnit 23 BT og fiskeriaktiverne primo var på 1,3 mio. kr. pr. virksomhed, jf. tabel 9.1. Torsk var meget dominerende med 67 pct. af bruttoudbyttet. Driftsresultatet blev på 445.000 kr. pr. virksomhed, og forrentningsprocenten 11 pct. i 2007.

Bierhvervs- og deltidsfiskeri

Regnskabsstatistikken afgrænser populationen af erhvervsfiskere ved fiskere, der er registreret som aktive i minimum 6 måneder inden for året og har en omsætning over et indeksreguleret tærskelniveau (jf. side 47). Denne population omfatter i alt 848 fiskere/fiskerivirksomheder og dækker 97 pct. af den samlede værdi af det danske fiskeri i 2007. De resterende 3 pct. udgør 85 mio. kr., og er fordelt på 1.081 fiskere, som vist i tabel VII nedenfor.

Hovedparten af fiskere/fiskerivirksomheder med omsætning under tærskelniveauet er bierhvervs- eller deltidsfiskere. Heraf havde 661 en omsætning under momsgrænsen på 50.000 kr. I alt 980 fiskere med omsætning under tærskelniveauet havde fartøjer på under 10 meters længde, medens kun 12 havde fartøjer på over 12 meters længde. Gruppen ”kortvarig drift” omfatter fartøjer, som har været registreret tilhørende ejeren i under 6 måneder, hvorfor der her kan optræde større fartøjer. 29 af fartøjerne i gruppen ”kortvarig drift” havde en omsætning over tærskelniveauet.

Tabel VII Fiskere/fiskerivirksomheder med omsætning under tærskelniveauet eller kortvarig driftsperiode og deres omsætning af visse artsgrupper i 2007

Fartøjs (længde-) gruppe	Antal	Torsk	Rødsp. + tunge	Ål	Anden fisk	I alt
		---------- kr. pr. fisker/fiskerivirksomhed ----------				
Under 6 meter	352	4 943	3 639	9 204	12 682	30 468
6 – 9,9 meter	628	27 300	17 937	9 490	16 283	71 010
10 – 11,9 meter	30	63 188	41 121	1 754	46 999	153 063
12 m og over	12	85 355	28 229	84	31 871	145 540
Kortvarig drift	59	118 771	86 173	1	188 473	393 419
I alt	1 081	26 653	17 763	8 560	25 534	78 510
Samlet		---------- millioner kr. ----------				
omsætning		28,8	19,2	9,3	27,6	84,9
Under tærskel		21,8	14,1	9,3	16,5	61,7
Kortvarig drift		7,0	5,1	-	11,1	23,2
Omsætningens		---------- procent ----------				
andel af DK total		6,8	6,0	27,3	1,5	3,2
Under tærskel		5,1	4,4	27,3	0,9	2,3
Kortvarig drift		1,7	1,6	-	0,6	0,9

Kilde: Fiskeridirektoratet (foreløbige tal).

Det ses i tabel VII, at den samlede omsætning fra enhederne uden for den population, der indgår i regnskabsstatistikken, udgør 3,2 pct. af landingsværdien for dansk fiskeri i 2007. Heraf vedrører 0,9 procentpoint enheder med kortvarig drift, hvilket er foranlediget af den strukturtilpasning, der sker som følge af den nye fiskeriforvaltning med fartøjs-kvoteandele.

Omsætningen fra enhederne under tærskelniveauet udgjorde godt 2 pct. af dansk fiskeris samlede landingsværdi i 2007. For nogle arter var de små enheders andel af omsætningen større. Det gælder bl.a. for torsk, hvor de små enheder bidrager med 5 pct. af omsætningen, rødspætte og tunge med 4 pct., og ikke mindst ål, hvor 27 pct. af omsætningen er fra de små fiskere/fiskerivirksomheder

Tabelfortegnelse

Alle virksomheder:

1.1 Struktur, faktorindsats og produktion 2003-2007.
1.2 Driftsresultat 2003-2007.
1.3 Investeringer, finansiering og egenkapitalforskydninger 2003-2007.
1.4 Aktiver og passiver, lønningsevne og rentabilitet 2003-2007.

Fartøjslængdegrupper:

2.1 Driftsresultat før renter.
2.2 Renter, investeringer, kapitalforskydninger og status.

Fartøjstypegrupper:

3.1 Fartøjer under 12 meter. Driftsresultat før renter.
3.2 Renter, investeringer, kapitalforskydninger og status.
4.1 Fartøjer fra 12 til 14,9 meter. Driftsresultat før renter.
4.2 Renter, investeringer, kapitalforskydninger og status.
5.1 Fartøjer fra 15 til 17,9 meter. Driftsresultat før renter.
5.2 Renter, investeringer, kapitalforskydninger og status.
6.1 Fartøjer fra 18 til 23,9 meter. Driftsresultat før renter.
6.2 Renter, investeringer, kapitalforskydninger og status.
7.1 Fartøjer fra 24 til 39,9 meter Driftsresultat før renter.
7.2 Renter, investeringer, kapitalforskydninger og status.
8.1 Fartøjer over 40 meter og specialfiskerier. Driftsresultat før renter.
8.2 Renter, investeringer, kapitalforskydninger og status.

Regioner:

9.1 Driftsresultat før renter.
9.2 Renter, investeringer, kapitalforskydninger og status.

Tabel 1.1 Alle virksomheder

Struktur, faktorindsats og produktion 2003-2007

All firms. Structure of industry, factor input and production

	2003	2004	2005	2006	2007
1 Antal virksomheder i populationen	1 244	1 242	1 167	1 091	848
2 Antal virksomheder i stikprøven	311	311	303	304	279
FORDELT EFTER ANTAL FARTØJER:	---------- pct. af virksomheder ----------				
3 Virksomheder alene med fartøjer under 5 BT	7	6	8	10	8
4 Med 1 fartøj på eller over 5 BT	93	94	92	86	92
5 Med 2 eller flere fartøjer på eller over 5 BT	-	-	-	4	-
FORDELT EFTER SAMLET TONNAGE:					
6 Under 50 BT	72	70	73	74	73
7 50 - 199 BT	17	19	18	18	17
8 200 BT og derover	11	10	9	8	10
FORDELT EFTER FARTØJSAKTIVITET:					
9 Under 100 havdage pr. fartøj	16	14	22	22	28
10 100 - 149 havdage pr. fartøj	25	33	32	38	36
11 150 - 199 havdage pr. fartøj	34	30	28	25	28
12 200 - 249 havdage pr. fartøj	17	16	14	11	5
13 250 havdage og derover pr. fartøj	8	6	4	4	4
INDSATS AF PRODUKTIONSFAKTORER:	---------- pr. virksomhed ----------				
14 Fiskeriaktiver, primo, 1 000 kr.	3 451	3 373	3 657	4 406	5 696
15 Samlet bruttotonnage	70	73	70	66	75
16 Forbrug af brændstof, 1 000 liter	149	138	123	117	111
17 Antal havdage for fartøjer	157	153	140	136	130
18 Andre aktivitetsdage for fartøjer	37	34	29	29	28
19 ARBEJDSDAGE I ALT	**477**	**436**	**408**	**381**	**357**
20 Havdage, fiskeren/ejeren	139	131	123	121	110
21 Havdage, parthavere/medejere	21	19	19	16	12
22 Havdage, hyret skipper	25	23	21	20	23
23 Havdage, hyret besætning	253	227	208	189	178
24 Arbejdsdage i øvrigt	39	36	37	35	34
	---------- tons pr. virksomhed ----------				
25 FISKERI I ALT	**830**	**863**	**767**	**780**	**757**
26 Torsk	25	24	24	25	27
27 Rødspætte og tunge	18	17	17	19	19
28 Sild og makrel	115	128	165	152	171
29 Dybvandshummer og -rejer	8	7	7	6	8
30 Blåmusling	75	85	57	46	66
31 Anden fisk, krebs- og bløddyr	33	37	38	52	40
32 Industrifisk	557	565	460	480	426

Tabel 1.2 Alle virksomheder

Driftsresultat 2003-2007

All firms. Financial results

	2003	2004	2005	2006	2007
	---------- 1 000 kr. pr. virksomhed ----------				
33 BRUTTOUDBYTTE	**2 220**	**2 108**	**2 433**	**2 817**	**3 085**
34 Torsk	342	318	355	388	451
35 Rødspætte og tunge	299	267	319	363	344
36 Sild og makrel	297	359	554	548	581
37 Dybvandshummer og –rejer	265	261	308	346	407
38 Blåmusling	81	83	52	57	89
39 Anden fisk, krebs- og bløddyr	377	374	425	504	596
40 Industrifisk	500	414	359	572	506
41 Andre fiskeriindtægter	21	26	54	34	83
42 Driftstilskud	15	-	4	2	6
43 Andre kilder	23	5	3	5	22
44 DRIFTSOMKOSTNINGER	**1 911**	**1 889**	**1 951**	**2 129**	**2 436**
45 Brændstof, olie	270	307	370	389	380
46 Is, proviant/stores	52	47	41	39	38
48 Mægler, bro- og havnepenge	48	45	51	64	65
49 Halleje, samlecentral og auktion	68	66	75	91	100
50 Emballage (kasseleje), køling og fragt	14	13	12	15	15
51 Losningsudgifter	61	62	50	44	43
52 P.O. tilsvar	5	6	6	6	6
53 Leje af anlæg og udstyr	9	9	9	9	12
54 Vedligeholdelse, fartøj, skrog m.m.	95	81	79	87	111
55 Vedligeholdelse, maskiner og spil	88	84	78	93	98
56 Vedligeholdelse, elektronisk udstyr	37	34	31	36	42
57 Vedligeholdelse, fangstredskaber	47	52	41	46	47
58 Vedligeholdelse, andre driftsaktiver	11	12	14	14	20
59 Forsikring, fartøj og redskaber m.v.	84	86	84	77	80
60 Andre forsikringer	5	6	7	6	8
61 Administration m.v.	52	51	58	60	67
64 Driftsmæssig brug af bil, telefon m.v.	20	19	19	20	21
65 Andre tjenesteydelser	25	23	27	33	84
66 Afskrivninger, fartøj, skrog m.m.	99	111	108	112	137
67 Afskrivninger, maskiner og spil	90	85	79	88	96
68 Afskrivninger, elektronisk udstyr	55	55	43	44	59
69 Afskrivninger, fangstredskaber	91	97	81	79	91
70 Afskrivninger, andre driftsaktiver	9	7	8	25	86
71 Lønudgift, ekskl. løn til ejer(e)	577	532	581	651	729
74 DRIFTSRESULTAT FØR RENTER	**309**	**219**	**481**	**688**	**649**
83 NETTORENTER	**-157**	**-176**	**-182**	**-188**	**-237**
84 Renteindtægter	15	12	19	27	64
85 Renteudgifter	173	188	201	215	302
80 DRIFTSRESULTAT	**152**	**43**	**299**	**500**	**412**

Tabel 1.3 Alle virksomheder

Investeringer, finansiering og egenkapitalforskydninger 2003-2007

All firms. Investments, financing, and net capital changes

	2003	2004	2005	2006	2007
INVESTERINGER OG FINANSIERING:	---------- 1 000 kr. pr. virksomhed ----------				
91 INVESTERINGER	**439**	**762**	**835**	**1 158**	**1 366**
93 Fartøj, skrog m.m.	117	256	132	93	275
94 Maskiner og spil	83	52	46	147	78
95 Elektronisk udstyr	54	20	14	25	44
96 Fangstredskaber	79	94	71	83	73
97 Andre driftsaktiver	125	304	447	614	711
102 Værdipapirer	-9	-2	39	-3	-106
103 Andre finansielle aktiver	-9	38	86	199	292
106 FREMMEDFINANSIERING	**268**	**716**	**307**	**760**	**980**
107 Fiskeribanken og Skibskreditfonden	60	164	137	-48	237
109 Gæld til passive parthavere	-3	-1	-3	-	-
111 Gæld i øvrigt	211	553	173	808	743
112 EGENFINANSIERING	**170**	**46**	**528**	**397**	**386**
113 Afskrivning, fiskeriaktiver	343	355	318	348	468
115 Egenfinansiering i øvrigt	-173	-309	210	49	- 82
	---------- 1 000 kr. pr. virksomhed ----------				
116 EGENKAPITAL, PRIMO	**1 424**	**1 253**	**893**	**1 638**	**2 260**
117 NOMINELLE KAPITALÆNDRINGER	**40**	**128**	**32**	**207**	**1 075**
119 Fiskeriaktiver	34	181	32	150	1 066
122 Finansielle aktiver	3	4	4	4	- 5
123 Nominelle kapitalændringer på gæld	4	- 56	- 4	52	14
124 ANDRE KAPITALÆNDRINGER	**34**	**- 2**	**29**	**100**	**5**
125 Engangstilskud	32	4	1	1	8
127 Andre engangsposter	-1	-6	27	80	- 8
130 Akkord på gæld	3	-	-	19	6
190 Indskud i fiskerivirksomheden	**-204**	**-307**	**196**	**-29**	**- 82**
131 EGENKAPITAL, ULTIMO	**1 295**	**1 073**	**1 150**	**1 915**	**3 259**

Tabel 1.4 Alle virksomheder

Aktiver og passiver, lønningsevne og rentabilitet 2003-2007

All firms. Assets, liabilities, labour income, and economic return

	2003	2004	2005	2006	2007
	1 000 kr. pr. virksomhed				
132 AKTIVER, ULTIMO	**3 969**	**4 315**	**4 566**	**5 866**	**8 558**
133 Fartøjer, skrog m.m.	2 170	2 383	2 328	2 305	2 813
134 Maskiner og spil	811	789	715	764	876
135 Elektronisk udstyr	254	233	187	183	249
136 Fangstredskaber	117	133	112	122	143
137 Andre driftsaktiver	247	388	740	1 796	3 394
140 Værdipapirer	76	80	91	108	113
141 Andre finansielle aktiver	295	309	394	589	971
142 PASSIVER, ULTIMO	**3 969**	**4 315**	**4 566**	**5 866**	**8 558**
143 Fiskeribanken og Skibskreditfonden	1 325	1 518	1 658	1 338	1 701
144 Gæld til passive parthavere	16	3	8	-	-
146 Anden gæld	1 333	1 721	1 752	2 613	3 598
147 Egenkapital, ultimo	1 295	1 073	1 150	1 915	3 259
	procent				
148 Gældsprocent, ultimo	67	75	75	67	62
LØNNINGSEVNE OG RENTABILITET					
	1 000 kr. pr. virksomhed				
74 Driftsresultat før renter	309	219	481	688	649
71 Lønudgift	577	532	581	651	729
76 Beregnet rentebelastning	138	135	146	176	228
77 Lønningsevne	749	616	916	1 163	1 150
74 Driftsresultat før renter	309	219	481	688	649
75 Beregnet vederlag til ejer(e)	398	381	374	378	347
79 Nettoudbytte	-88	-162	108	310	302
	procent				
78 Forrentningsprocent	-3	-5	3	7	5

Tabel 2.1 Fartøjslængdegrupper [1)]
Driftsresultat før renter
Vessel groups. Financial result

	Under 12 meter	12,0 til 14,9 m	15,0 til 17,9 m	18,0 til 23,9 m	24,0 til 39,9 m	40,0 m og over
1 Antal virksomheder i populationen	300	169	93	95	67	36
2 Antal virksomheder i stikprøven	65	53	31	47	34	22
INDSATS AF PRODUKTIONSFAKTORER	---------- pr. virksomhed ----------					
14 Fiskeriaktiver, primo, 1 000 kr.	775	1 886	2 718	4 518	12 935	66 912
15 Samlet bruttotonnage	8	19	41	85	258	730
16 Forbrug af brændstof, 1 000 liter	10	39	70	138	459	819
17 Antal havdage for fartøjer	102	118	156	161	207	172
19 Arbejdsindsats, dage i alt	186	229	450	527	824	988
	---------- 1 000 kr. pr. virksomhed ----------					
33 BRUTTOUDBYTTE	**697**	**1 549**	**2 774**	**4 377**	**8 296**	**19 665**
34 Torsk	312	464	773	1 034	607	1
35 Rødspætte og tunge	149	447	469	710	908	1
36 Sild og makrel	15	20	76	102	545	12 001
37 Dybvandshummer og –rejer	24	357	746	1 030	1 652	-
38 Blåmusling	-	-	-	-	-	-
39 Anden fisk, krebs- og bløddyr	161	189	451	1 030	2 228	264
40 Industrifisk	5	33	193	274	1 901	6 998
41 Andre fiskeriindtægter	29	25	36	114	370	322
42 Driftstilskud	-	2	27	3	11	-
43 Andre kilder	2	11	4	80	74	79
	---------- 1 000 kr. pr. virksomhed ----------					
44 DRIFTSOMKOSTNINGER	**466**	**1 152**	**2 118**	**3 426**	**7 376**	**15 961**
45 Brændstof, olie	42	145	255	470	1 522	2 718
46 Is, proviant/stores	10	13	36	49	115	261
47 Landings- og salgsomkostninger	60	170	282	427	711	828
53 Leje af anlæg og udstyr	4	4	17	20	28	46
54 Vedligeholdelse, fartøj, skrog, m.m.	38	66	76	153	371	523
55 Vedligeholdelse, maskiner og spil	41	45	84	134	304	534
56 Vedligeholdelse, elektronisk udstyr	13	25	44	60	132	202
57 Vedligeholdelse, fangstredskaber	10	18	46	64	185	284
58 Vedligeholdelse, andre driftsaktiver	10	18	27	21	30	55
59 Forsikring, fartøj og redskaber m.v.	23	54	77	98	229	403
60 Andre forsikringer	4	4	7	7	8	49
61 Administration m.v.	23	34	48	60	119	618
64 Driftsmæssig brug af bil, telefon m.v.	13	17	23	25	33	83
65 Andre tjenesteydelser	9	48	71	136	363	403
66 Afskrivninger, fartøj, skrog m.m.	24	59	81	146	361	1 194
67 Afskrivninger, maskiner og spil	20	42	63	105	256	800
68 Afskrivninger, elektronisk udstyr	12	29	36	80	134	529
69 Afskrivninger, fangstredskaber	28	43	66	111	240	701
70 Afskrivninger, andre driftsaktiver	5	25	11	33	158	1 405
71 Lønudgift, ekskl. løn til ejer(e)	77	293	767	1 226	2 076	4 324
74 DRIFTSRESULTAT FØR RENTER	**230**	**397**	**656**	**951**	**921**	**3 705**

[1)] Ekskl. hestereje- og muslingefiskeri. Se tabel 8.1.

Tabel 2.2 Fartøjslængdegrupper[1)]

Renter, investeringer, kapitalforskydninger og status

Vessel groups. Net profit, investments, and changes in net capital

	Under 12 meter	12,0 til 14,9 m	15,0 til 17,9 m	18,0 til 23,9 m	24,0 til 39,9 m	40,0 m og over
	1 000 kr. pr. virksomhed					
83 NETTORENTER	**9**	**- 75**	**- 112**	**- 226**	**- 976**	**-2 693**
84 Renteindtægter	38	6	22	24	51	667
85 Renteudgifter	28	82	133	250	1 027	3 360
80 DRIFTSRESULTAT	**240**	**322**	**544**	**725**	**- 55**	**1 012**
75 Beregnet vederlag til ejer(e)	322	334	443	449	358	321
76 Beregnet rentebelastning	31	75	109	181	517	2 676
77 Lønningsevne	276	614	1 314	1 996	2 480	5 352
	procent					
78 Forrentningsprocent	-12	3	8	11	4	5
	1 000 kr. pr. virksomhed					
91 INVESTERINGER	**- 15**	**347**	**1 649**	**1 120**	**4 395**	**14 663**
92 Fiskeriaktiver i alt	47	269	1 080	891	3 241	14 791
101 Finansielle aktiver	- 62	78	568	228	1 155	- 128
105 FINANSIERING AF INVESTERINGER	**- 15**	**347**	**1 649**	**1 120**	**4 395**	**14 663**
107 Fiskeribanken og Skibskreditfonden	11	97	202	199	1 051	2 205
108 Fremmedfinansiering i øvrigt	- 49	83	1 146	394	2 932	8 605
113 Afskrivning, fiskeriaktiver	89	198	258	474	1 149	4 629
115 Egenfinansiering i øvrigt	- 65	- 31	43	53	- 738	- 775
116 EGENKAPITAL, PRIMO	**580**	**893**	**1 068**	**1 302**	**1 112**	**28 982**
118 Nom. kapitalændringer, aktiver	206	444	1 178	1 366	1 312	11 894
123 Nom. kapitalændringer, gæld	5	4	- 29	38	12	131
125 Engangstilskud	1	12	7	14	37	-
126 Øvrige kapitalændringer	-	-	-	-	54	- 125
190 Indskud i fiskerivirksomheden	- 66	- 42	36	39	- 757	- 650
131 EGENKAPITAL, ULTIMO	**726**	**1 311**	**2 260**	**2 759**	**1 170**	**40 232**
	1 000 kr. pr. virksomhed					
132 AKTIVER, ULTIMO	**1 184**	**2 681**	**5 570**	**7 007**	**18 306**	**99 884**
133 Fartøjer, skrog m.m.	453	1 143	1 897	2 892	8 113	23 563
134 Maskiner og spil	163	334	549	887	2 601	7 541
135 Elektronisk udstyr	49	135	163	328	595	2 136
136 Fangstredskaber	66	58	83	148	329	1 217
137 Andre driftsaktiver	211	732	2 027	2 046	4 700	54 511
140 Værdipapirer	80	3	42	219	126	65
141 Andre finansielle aktiver	163	276	809	487	1 842	10 851
142 PASSIVER, ULTIMO	**1 184**	**2 681**	**5 570**	**7 007**	**18 306**	**99 884**
143 Fiskeribanken og Skibskreditfonden	203	514	918	1 900	6 317	14 817
146 Anden gæld	254	856	2 391	2 348	10 219	44 835
147 Egenkapital	726	1 311	2 260	2 759	1 770	40 232

[1)] Ekskl. hestereje- og muslingefiskeri. Se tabel 8.1.

Tabel 3.1 Fartøjer under 12 meter
Driftsresultat før renter
Vessels under 12 metres. Financial result

	Garn/krog	Jolle/ruse	Snur/garn/ trawl	Trawl	I alt
1 Antal virksomheder i populationen	183	46	59	12	300
2 Antal virksomheder i stikprøven	43	10	10	2	65
INDSATS AF PRODUKTIONSFAKTORER	---------- pr. virksomhed ----------				
14 Fiskeriaktiver, primo, 1 000 kr.	646	751	1 170	..	775
15 Samlet bruttotonnage	8	4	11	..	8
16 Forbrug af brændstof, 1 000 liter	8	5	18	..	10
17 Antal havdage for fartøjer	105	96	108	..	102
19 Arbejdsindsats, dage i alt	174	239	180	..	186
	---------- 1 000 kr. pr. virksomhed ----------				
33 BRUTTOUDBYTTE	**622**	**756**	**838**	**..**	**697**
34 Torsk	358	149	355	..	312
35 Rødspætte og tunge	166	16	214	..	149
36 Sild og makrel	1	7	11	..	15
37 Dybvandshummer og –rejer	-	-	81	..	24
38 Blåmusling	-	-	-	..	-
39 Anden fisk, krebs- og bløddyr	82	550	92	..	161
40 Industrifisk	-	-	-	..	5
41 Andre fiskeriindtægter	11	33	85	..	29
42 Driftstilskud	-	-	-	..	-
43 Andre kilder	3	-	-	..	2
	---------- 1 000 kr. pr. virksomhed ----------				
44 DRIFTSOMKOSTNINGER	**391**	**488**	**637**	**..**	**466**
45 Brændstof, olie	32	27	71	..	42
46 Is, proviant/stores	13	4	6	..	10
47 Landings- og salgsomkostninger	65	28	73	..	60
53 Leje af anlæg og udstyr	2	10	7	..	4
54 Vedligeholdelse, fartøj, skrog, m.m.	38	46	39	..	38
55 Vedligeholdelse, maskiner og spil	36	51	44	..	41
56 Vedligeholdelse, elektronisk udstyr	12	8	22	..	13
57 Vedligeholdelse, fangstredskaber	8	14	10	..	10
58 Vedligeholdelse, andre driftsaktiver	9	10	15	..	10
59 Forsikring, fartøj og redskaber m.v.	19	26	34	..	23
60 Andre forsikringer	4	6	3	..	4
61 Administration m.v.	21	23	30	..	23
64 Driftsmæssig brug af bil, telefon m.v.	9	26	18	..	13
65 Andre tjenesteydelser	7	9	14	..	9
66 Afskrivninger, fartøj, skrog m.m.	26	17	25	..	24
67 Afskrivninger, maskiner og spil	18	15	29	..	20
68 Afskrivninger, elektronisk udstyr	10	6	22	..	12
69 Afskrivninger, fangstredskaber	25	31	39	..	28
70 Afskrivninger, andre driftsaktiver	5	5	3	..	5
71 Lønudgift, ekskl. løn til ejer(e)	33	129	133	..	77
74 DRIFTSRESULTAT FØR RENTER	**230**	**267**	**201**	..	**230**

Tabel 3.2 Fartøjer under 12 meter

Renter, investeringer, kapitalforskydninger og status

Vessels under 12 metres. Net profit, investments, and changes in net capital

		Garn/krog	Jolle/ruse	Snur/garn/ trawl	Trawl	I alt
		---------- 1 000 kr. pr. virksomhed ----------				
83	**NETTORENTER**	**-1**	**-30**	**75**	**..**	**9**
84	Renteindtægter	17	4	132	..	38
85	Renteudgifter	19	34	57	..	28
80	**DRIFTSRESULTAT**	**229**	**237**	**276**	**..**	**240**
75	Beregnet vederlag til ejer(e)	329	314	298	..	322
76	Beregnet rentebelastning	26	30	47	..	31
77	Lønningsevne	238	366	287	..	276
		---------- procent ----------				
78	Forrentningsprocent	-15	-6	-8	..	-12
		---------- 1 000 kr. pr. virksomhed ----------				
91	**INVESTERINGER**	**54**	**27**	**- 252**	**..**	**- 15**
92	Fiskeriaktiver i alt	142	56	- 247	..	47
101	Finansielle aktiver	- 88	- 29	- 5	..	- 62
105	**FINANSIERING AF INVESTERINGER**	**54**	**27**	**- 252**	**..**	**- 15**
107	Fiskeribanken og Skibskreditfonden	39	- 19	- 53	..	11
108	Fremmedfinansiering i øvrigt	- 11	- 42	- 195	..	- 49
113	Afskrivning, fiskeriaktiver	83	74	118	..	89
115	Egenfinansiering i øvrigt	- 58	13	- 122	..	- 65
116	**EGENKAPITAL, PRIMO**	**659**	**317**	**441**	**..**	**580**
118	Nom. kapitalændringer, aktiver	54	18	862	..	206
123	Nom. kapitalændringer, gæld	1	8	16	..	5
125	Engangstilskud	-	-	3	..	1
126	Øvrige kapitalændringer	-	- 2	-	..	-
190	Indskud i fiskerivirksomheden	- 59	16	- 125	..	- 66
131	**EGENKAPITAL, ULTIMO**	**655**	**357**	**1 197**	**..**	**726**
		---------- 1 000 kr. pr. virksomhed ----------				
132	**AKTIVER, ULTIMO**	**1 018**	**864**	**1 950**	**..**	**1 184**
133	Fartøjer, skrog m.m.	459	320	523	..	453
134	Maskiner og spil	143	123	256	..	163
135	Elektronisk udstyr	42	36	83	..	49
136	Fangstredskaber	37	201	56	..	66
137	Andre driftsaktiver	78	72	750	..	211
140	Værdipapirer	130	4	-	..	80
141	Andre finansielle aktiver	129	109	282	..	163
142	**PASSIVER, ULTIMO**	**1 018**	**864**	**1 950**	**..**	**1 184**
143	Fiskeribanken og Skibskreditfonden	178	172	348	..	203
146	Anden gæld	184	334	405	..	254
147	Egenkapital	655	357	1 197	..	726

Tabel 4.1 Fartøjer fra 12 til 14,9 meter

Driftsresultat før renter

Vessels from 12 to 14,9 metres. Financial result

	Garn/krog	Snurrevod	Snur/garn/ trawl	Trawl	I alt
1 Antal virksomheder i populationen	41	8	33	87	169
2 Antal virksomheder i stikprøven	10	2	8	33	53
INDSATS AF PRODUKTIONSFAKTORER	---------- pr. virksomhed ----------				
14 Fiskeriaktiver, primo, 1 000 kr.	2 609	..	1 969	1 521	1 886
15 Samlet bruttotonnage	15	..	16	22	19
16 Forbrug af brændstof, 1 000 liter	25	..	25	52	39
17 Antal havdage for fartøjer	99	..	112	128	118
19 Arbejdsindsats, dage i alt	254	..	158	238	229
	---------- 1 000 kr. pr. virksomhed ----------				
33 BRUTTOUDBYTTE	**1 762**	**..**	**1 064**	**1 633**	**1 549**
34 Torsk	584	..	480	424	464
35 Rødspætte og tunge	873	..	367	216	447
36 Sild og makrel	-	..	-	39	20
37 Dybvandshummer og –rejer	-	..	1	693	357
38 Blåmusling	-	..	-	-	-
39 Anden fisk, krebs- og bløddyr	260	..	166	165	189
40 Industrifisk	-	..	33	52	33
41 Andre fiskeriindtægter	31	..	4	30	25
42 Driftstilskud	-	..	4	2	2
43 Andre kilder	14	..	9	12	11
	---------- 1 000 kr. pr. virksomhed ----------				
44 DRIFTSOMKOSTNINGER	**1 326**	**..**	**811**	**1 190**	**1 152**
45 Brændstof, olie	104	..	97	191	145
46 Is, proviant/stores	15	..	14	12	13
47 Landings- og salgsomkostninger	215	..	144	153	170
53 Leje af anlæg og udstyr	5	..	2	5	4
54 Vedligeholdelse, fartøj, skrog, m.m.	35	..	80	77	66
55 Vedligeholdelse, maskiner og spil	22	..	27	64	45
56 Vedligeholdelse, elektronisk udstyr	24	..	19	28	25
57 Vedligeholdelse, fangstredskaber	18	..	19	17	18
58 Vedligeholdelse, andre driftsaktiver	50	..	8	8	18
59 Forsikring, fartøj og redskaber m.v.	62	..	49	53	54
60 Andre forsikringer	1	..	9	4	4
61 Administration m.v.	37	..	33	34	34
64 Driftsmæssig brug af bil, telefon m.v.	24	..	18	15	17
65 Andre tjenesteydelser	79	..	18	48	48
66 Afskrivninger, fartøj, skrog m.m.	83	..	54	51	59
67 Afskrivninger, maskiner og spil	49	..	36	43	42
68 Afskrivninger, elektronisk udstyr	34	..	34	25	29
69 Afskrivninger, fangstredskaber	72	..	44	32	43
70 Afskrivninger, andre driftsaktiver	19	..	75	6	25
71 Lønudgift, ekskl. løn til ejer(e)	379	..	32	323	293
74 DRIFTSRESULTAT FØR RENTER	**436**	**..**	**253**	**443**	**397**

Tabel 4.2 Fartøjer fra 12 til 14,9 meter

Renter, investeringer, kapitalforskydninger og status

Vessels from 12 to 14,9 metres. Net profit, investments, and changes in net capital

	Garn/krog	Snurrevod	Snur/garn/ trawl	Trawl	I alt
	---------- 1 000 kr. pr. virksomhed ----------				
83 NETTORENTER	**-85**	**..**	**- 59**	**- 82**	**- 75**
84 Renteindtægter	9	..	12	3	6
85 Renteudgifter	94	..	72	85	82
80 DRIFTSRESULTAT	**351**	**..**	**194**	**361**	**322**
75 Beregnet vederlag til ejer(e)	322	..	387	333	334
76 Beregnet rentebelastning	104	..	79	61	75
77 Lønningsevne	711	..	206	705	614
	---------- procent ----------				
78 Forrentningsprocent	4	..	-7	7	3
	---------- 1 000 kr. pr. virksomhed ----------				
91 INVESTERINGER	**127**	**..**	**455**	**424**	**347**
92 Fiskeriaktiver i alt	239	..	290	280	269
101 Finansielle aktiver	- 111	..	166	144	78
105 FINANSIERING AF INVESTERINGER	**127**	..	**455**	**424**	**347**
107 Fiskeribanken og Skibskreditfonden	- 29	..	16	197	97
108 Fremmedfinansiering i øvrigt	2	..	261	58	83
113 Afskrivning, fiskeriaktiver	257	..	243	158	198
115 Egenfinansiering i øvrigt	- 102	..	- 65	11	- 31
116 EGENKAPITAL, PRIMO	**1 400**	**..**	**1 308**	**434**	**893**
118 Nom. kapitalændringer, aktiver	94	..	168	752	444
123 Nom. kapitalændringer, gæld	- 8	..	11	8	4
125 Engangstilskud	-	..	12	18	12
126 Øvrige kapitalændringer	-	..	-	-	-
190 Indskud i fiskerivirksomheden	- 102	..	- 77	- 7	- 42
131 EGENKAPITAL, ULTIMO	**1 384**	..	**1 423**	**1 206**	**1 311**
	---------- 1 000 kr. pr. virksomhed ----------				
132 AKTIVER, ULTIMO	**2 908**	**..**	**2 631**	**2 661**	**2 681**
133 Fartøjer, skrog m.m.	1 735	..	1 015	967	1 143
134 Maskiner og spil	428	..	291	327	334
135 Elektronisk udstyr	223	..	134	101	135
136 Fangstredskaber	91	..	47	46	58
137 Andre driftsaktiver	207	..	696	955	732
140 Værdipapirer	6	..	1	2	3
141 Andre finansielle aktiver	217	..	447	263	276
142 PASSIVER, ULTIMO	**2 908**	**..**	**2 631**	**2 661**	**2 681**
143 Fiskeribanken og Skibskreditfonden	292	..	457	688	514
146 Anden gæld	1 232	..	751	767	856
147 Egenkapital	1 384	..	1 423	1 206	1 311

Tabel 5.1 Fartøjer fra 15 til 17,9 meter

Driftsresultat før renter

Vessels from 15 to 17,9 metres. Financial result

	Garn/krog	Snurrevod	Snur/garn/ trawl	Trawl	I alt
1 Antal virksomheder i populationen	10	10	10	63	93
2 Antal virksomheder i stikprøven	1	3	4	23	31
INDSATS AF PRODUKTIONSFAKTORER	---------- pr. virksomhed ----------				
14 Fiskeriaktiver, primo, 1 000 kr.	..	1 475	3 327	2 908	2 718
15 Samlet bruttotonnage	..	37	41	43	41
16 Forbrug af brændstof, 1 000 liter	..	24	100	77	70
17 Antal havdage for fartøjer	..	128	171	151	156
19 Arbejdsindsats, dage i alt	..	368	402	413	450
	---------- 1 000 kr. pr. virksomhed ----------				
33 BRUTTOUDBYTTE	**..**	**2 378**	**2 715**	**2 716**	**2 774**
34 Torsk	..	540	634	777	773
35 Rødspætte og tunge	..	1 418	427	278	469
36 Sild og makrel	..	-	-	113	76
37 Dybvandshummer og –rejer	..	-	1 180	920	746
38 Blåmusling	..	-	-	-	-
39 Anden fisk, krebs- og bløddyr	..	417	377	260	451
40 Industrifisk	..	-	41	279	193
41 Andre fiskeriindtægter	..	2	42	45	36
42 Driftstilskud	..	-	-	40	27
43 Andre kilder	..	1	14	4	4
	---------- 1 000 kr. pr. virksomhed ----------				
44 DRIFTSOMKOSTNINGER	**..**	**1 292**	**1 853**	**2 147**	**2 118**
45 Brændstof, olie	..	91	329	284	255
46 Is, proviant/stores	..	82	28	31	36
47 Landings- og salgsomkostninger	..	227	290	280	282
53 Leje af anlæg og udstyr	..	1	7	24	17
54 Vedligeholdelse, fartøj, skrog, m.m.	..	101	46	74	76
55 Vedligeholdelse, maskiner og spil	..	16	44	102	84
56 Vedligeholdelse, elektronisk udstyr	..	13	33	48	44
57 Vedligeholdelse, fangstredskaber	..	27	35	35	46
58 Vedligeholdelse, andre driftsaktiver	..	47	7	25	27
59 Forsikring, fartøj og redskaber m.v.	..	74	65	82	77
60 Andre forsikringer	..	-	1	10	7
61 Administration m.v.	..	32	52	48	48
64 Driftsmæssig brug af bil, telefon m.v.	..	13	12	29	23
65 Andre tjenesteydelser	..	33	50	68	71
66 Afskrivninger, fartøj, skrog m.m.	..	48	60	89	81
67 Afskrivninger, maskiner og spil	..	43	74	70	63
68 Afskrivninger, elektronisk udstyr	..	24	28	42	36
69 Afskrivninger, fangstredskaber	..	37	57	64	66
70 Afskrivninger, andre driftsaktiver	..	-	4	16	11
71 Lønudgift, ekskl. løn til ejer(e)	..	381	630	725	767
74 DRIFTSRESULTAT FØR RENTER	**..**	**1 087**	**862**	**569**	**656**

Tabel 5.2 Fartøjer fra 15 til 17,9 meter

Renter, investeringer, kapitalforskydninger og status

Vessels from 15 to 17,9 metres. Net profit, investments, and changes in net capital

	Garn/krog	Snurrevod	Snur/garn/ trawl	Trawl	I alt
	---------- 1 000 kr. pr. virksomhed ----------				
83 NETTORENTER	**..**	**- 139**	**- 137**	**- 114**	**- 112**
84 Renteindtægter	..	7	6	22	22
85 Renteudgifter	..	147	142	135	133
80 DRIFTSRESULTAT	**..**	**948**	**725**	**455**	**544**
75 Beregnet vederlag til ejer(e)	..	524	428	401	443
76 Beregnet rentebelastning	..	59	133	116	109
77 Lønningsevne	..	1 409	1 359	1 178	1 314
	---------- procent ----------				
78 Forrentningsprocent	..	38	13	6	8
	---------- 1 000 kr. pr. virksomhed ----------				
91 INVESTERINGER	**..**	**924**	**954**	**1 369**	**1 649**
92 Fiskeriaktiver i alt	..	944	905	1 083	1 080
101 Finansielle aktiver	..	- 19	49	286	568
105 FINANSIERING AF INVESTERINGER	**..**	**924**	**954**	**1 369**	**1 649**
107 Fiskeribanken og Skibskreditfonden	..	- 13	429	234	202
108 Fremmedfinansiering i øvrigt	..	364	28	892	1 146
113 Afskrivning, fiskeriaktiver	..	152	223	281	258
115 Egenfinansiering i øvrigt	..	422	274	-38	43
116 EGENKAPITAL, PRIMO	**..**	**- 27**	**1 095**	**1 201**	**1 068**
118 Nom. kapitalændringer, aktiver	..	48	2 264	1 367	1 178
123 Nom. kapitalændringer, gæld	..	9	3	- 45	- 29
125 Engangstilskud	..	-	35	5	7
126 Øvrige kapitalændringer	..	-	-	-	-
190 Indskud i fiskerivirksomheden	..	422	239	- 43	36
131 EGENKAPITAL, ULTIMO	**..**	**452**	**3 636**	**2 486**	**2 260**
	---------- 1 000 kr. pr. virksomhed ----------				
132 AKTIVER, ULTIMO	**..**	**2 585**	**6 430**	**5 698**	**5 570**
133 Fartøjer, skrog m.m.	..	910	1 202	2 022	1 897
134 Maskiner og spil	..	366	603	593	549
135 Elektronisk udstyr	..	85	121	193	163
136 Fangstredskaber	..	87	75	79	83
137 Andre driftsaktiver	..	866	4 273	2 192	2 027
140 Værdipapirer	..	20	7	58	42
141 Andre finansielle aktiver	..	251	149	562	809
142 PASSIVER, ULTIMO	**..**	**2 585**	**6 430**	**5 698**	**5 570**
143 Fiskeribanken og Skibskreditfonden	..	123	1 061	1 175	918
146 Anden gæld	..	2 011	1 733	2 037	2 391
147 Egenkapital	..	452	3 636	2 486	2 260

Tabel 6.1 Fartøjer fra 18 til 23,9 meter

Driftsresultat før renter

Vessels from 18 to 23,9 metres. Financial result

		Garn/krog	Snurrevod	Snur/garn/ trawl	Trawl	I alt
1	Antal virksomheder i populationen	9	19	3	64	95
2	Antal virksomheder i stikprøven	5	12	1	29	47
INDSATS AF PRODUKTIONSFAKTORER		---------- pr. virksomhed ----------				
14	Fiskeriaktiver, primo, 1 000 kr.	3 319	2 729	..	4 853	4 518
15	Samlet bruttotonnage	96	68	..	86	85
16	Forbrug af brændstof, 1 000 liter	48	55	..	168	138
17	Antal havdage for fartøjer	137	149	..	167	161
19	Arbejdsindsats, dage i alt	562	503	..	519	527
		---------- 1 000 kr. pr. virksomhed ----------				
33	**BRUTTOUDBYTTE**	**3 452**	**3 878**	**..**	**4 576**	**4 377**
34	Torsk	693	1 795	..	857	1 034
35	Rødspætte og tunge	1 201	1 117	..	469	710
36	Sild og makrel	-	-	..	152	102
37	Dybvandshummer og –rejer	-	-	..	1 503	1 030
38	Blåmusling	-	-	..	-	-
39	Anden fisk, krebs- og bløddyr	1 363	506	..	1 065	1 030
40	Industrifisk	-	-	..	406	274
41	Andre fiskeriindtægter	195	108	..	107	114
42	Driftstilskud	-	-	..	2	3
43	Andre kilder	-	252	..	14	80
		---------- 1 000 kr. pr. virksomhed ----------				
44	**DRIFTSOMKOSTNINGER**	**2 876**	**3 034**	**..**	**3 565**	**3 426**
45	Brændstof, olie	170	213	..	565	470
46	Is, proviant/stores	33	35	..	56	49
47	Landings- og salgsomkostninger	301	395	..	445	427
53	Leje af anlæg og udstyr	3	4	..	27	20
54	Vedligeholdelse, fartøj, skrog, m.m.	77	188	..	146	153
55	Vedligeholdelse, maskiner og spil	119	105	..	148	134
56	Vedligeholdelse, elektronisk udstyr	46	21	..	75	60
57	Vedligeholdelse, fangstredskaber	136	27	..	66	64
58	Vedligeholdelse, andre driftsaktiver	28	14	..	23	21
59	Forsikring, fartøj og redskaber m.v.	75	89	..	102	98
60	Andre forsikringer	3	2	..	10	7
61	Administration m.v.	56	77	..	54	60
64	Driftsmæssig brug af bil, telefon m.v.	20	25	..	27	25
65	Andre tjenesteydelser	115	159	..	119	136
66	Afskrivninger, fartøj, skrog m.m.	135	83	..	152	146
67	Afskrivninger, maskiner og spil	104	55	..	119	105
68	Afskrivninger, elektronisk udstyr	108	38	..	90	80
69	Afskrivninger, fangstredskaber	143	81	..	115	111
70	Afskrivninger, andre driftsaktiver	18	54	..	30	33
71	Lønudgift, ekskl. løn til ejer(e)	1 187	1 368	..	1 198	1 226
74	**DRIFTSRESULTAT FØR RENTER**	**575**	**844**	**..**	**1 011**	**951**

Tabel 6.2 Fartøjer fra 18 til 23,9 meter

Renter, investeringer, kapitalforskydninger og status

Vessels from 18 to 23,9 metres. Net profit, investments, and changes in net capital

	Garn/krog	Snurrevod	Snur/garn/ trawl	Trawl	I alt
	---------- 1 000 kr. pr. virksomhed ----------				
83 NETTORENTER	**- 225**	**- 191**	**..**	**- 219**	**- 226**
84 Renteindtægter	16	5	..	30	24
85 Renteudgifter	240	196	..	248	250
80 DRIFTSRESULTAT	**351**	**653**	**..**	**793**	**725**
75 Beregnet vederlag til ejer(e)	439	326	..	464	449
76 Beregnet rentebelastning	133	109	..	194	181
77 Lønningsevne	1 630	2 103	..	2 015	1 996
	---------- procent ----------				
78 Forrentningsprocent	4	19	..	11	11
	---------- 1 000 kr. pr. virksomhed ----------				
91 INVESTERINGER	**3 457**	**1 541**	**..**	**715**	**1 120**
92 Fiskeriaktiver i alt	2 482	1 434	..	545	891
101 Finansielle aktiver	974	107	..	171	228
105 FINANSIERING AF INVESTERINGER	**3 457**	**1 541**	**..**	**715**	**1 120**
107 Fiskeribanken og Skibskreditfonden	- 78	656	..	116	199
108 Fremmedfinansiering i øvrigt	3 524	505	..	- 62	394
113 Afskrivning, fiskeriaktiver	508	311	..	506	474
115 Egenfinansiering i øvrigt	- 497	69	..	156	53
116 EGENKAPITAL, PRIMO	**1 341**	**860**	**..**	**1 467**	**1 302**
118 Nom. kapitalændringer, aktiver	1 216	97	..	1 802	1 366
123 Nom. kapitalændringer, gæld	16	1	..	41	38
125 Engangstilskud	49	-	..	13	14
126 Øvrige kapitalændringer	-	-	..	1	-
190 Indskud i fiskerivirksomheden	- 546	69	..	143	39
131 EGENKAPITAL, ULTIMO	**2 075**	**1 026**	**..**	**3 466**	**2 759**
	---------- 1 000 kr. pr. virksomhed ----------				
132 AKTIVER, ULTIMO	**7 654**	**4 516**	**..**	**7 390**	**7 007**
133 Fartøjer, skrog m.m.	3 368	1 720	..	2 804	2 892
134 Maskiner og spil	798	488	..	1 008	887
135 Elektronisk udstyr	370	171	..	377	328
136 Fangstredskaber	155	98	..	161	148
137 Andre driftsaktiver	1 818	1 471	..	2 344	2 046
140 Værdipapirer	8	71	..	280	219
141 Andre finansielle aktiver	1 136	497	..	416	487
142 PASSIVER, ULTIMO	**7 654**	**4 516**	**..**	**7 390**	**7 007**
143 Fiskeribanken og Skibskreditfonden	322	1 587	..	1 874	1 900
146 Anden gæld	5 256	1 903	..	2 049	2 348
147 Egenkapital	2 075	1 026	..	3 466	2 759

Tabel 7.1 Fartøjer fra 24 til 39,9 meter

Driftsresultat før renter

Vessels from 24 til 39,9 metres. Financial result

		Bomtrawl	Snur/garn/ trawl	Trawl, industri	Trawl, andet	I alt
1	Antal virksomheder i populationen	3	4	22	38	67
2	Antal virksomheder i stikprøven	3	2	11	18	34
INDSATS AF PRODUKTIONSFAKTORER		---------- pr. virksomhed ----------				
14	Fiskeriaktiver, primo, 1 000 kr.	17 972	..	10 483	13 188	12 935
15	Samlet bruttotonnage	433	..	298	222	258
16	Forbrug af brændstof, 1 000 liter	1 310	..	247	493	459
17	Antal havdage for fartøjer	228	..	146	230	207
19	Arbejdsindsats, dage i alt	1 213	..	484	919	824
		---------- 1 000 kr. pr. virksomhed ----------				
33	**BRUTTOUDBYTTE**	**14 902**	**..**	**4 742**	**9 189**	**8 296**
34	Torsk	506	..	11	762	607
35	Rødspætte og tunge	11 249	..	1	638	908
36	Sild og makrel	-	..	-	954	545
37	Dybvandshummer og –rejer	-	..	-	2 745	1 652
38	Blåmusling	-	..	-	-	-
39	Anden fisk, krebs- og bløddyr	3 138	..	25	2 762	2 228
40	Industrifisk	-	..	4 360	804	1 901
41	Andre fiskeriindtægter	9	..	116	511	370
42	Driftstilskud	-	..	33	-	11
43	Andre kilder	-	..	197	12	74
		---------- 1 000 kr. pr. virksomhed ----------				
44	**DRIFTSOMKOSTNINGER**	**14 600**	**..**	**4 830**	**7 853**	**7 376**
45	Brændstof, olie	4 083	..	866	1 634	1 522
46	Is, proviant/stores	62	..	159	97	115
47	Landings- og salgsomkostninger	1 423	..	368	797	711
53	Leje af anlæg og udstyr	30	..	29	21	28
54	Vedligeholdelse, fartøj, skrog, m.m.	608	..	419	308	371
55	Vedligeholdelse, maskiner og spil	789	..	277	287	304
56	Vedligeholdelse, elektronisk udstyr	64	..	62	180	132
57	Vedligeholdelse, fangstredskaber	185	..	106	220	185
58	Vedligeholdelse, andre driftsaktiver	76	..	23	29	30
59	Forsikring, fartøj og redskaber m.v.	505	..	223	202	229
60	Andre forsikringer	8	..	13	4	8
61	Administration m.v.	216	..	116	110	119
64	Driftsmæssig brug af bil, telefon m.v.	39	..	25	35	33
65	Andre tjenesteydelser	604	..	63	496	363
66	Afskrivninger, fartøj, skrog m.m.	615	..	377	282	361
67	Afskrivninger, maskiner og spil	349	..	232	219	256
68	Afskrivninger, elektronisk udstyr	235	..	123	130	134
69	Afskrivninger, fangstredskaber	759	..	172	225	240
70	Afskrivninger, andre driftsaktiver	801	..	30	205	158
71	Lønudgift, ekskl. løn til ejer(e)	3 151	..	1 148	2 372	2 076
74	**DRIFTSRESULTAT FØR RENTER**	**302**	**..**	**- 88**	**1 336**	**921**

Tabel 7.2 Fartøjer fra 24 til 39,9 meter

Renter, investeringer, kapitalforskydninger og status

Vessels from 24 to 39,9 metres. Net profit, investments, and changes in net capital

	Bomtrawl	Snur/garn/ trawl	Trawl, industri	Trawl, andet	I alt
	---------- 1 000 kr. pr. virksomhed ----------				
83 NETTORENTER	**- 1 619**	**..**	**- 656**	**- 1 029**	**- 976**
84 Renteindtægter	39	..	24	69	51
85 Renteudgifter	1 658	..	680	1 098	1 027
80 DRIFTSRESULTAT	**-1 317**	**..**	**- 744**	**307**	**- 55**
75 Beregnet vederlag til ejer(e)	682	..	218	320	358
76 Beregnet rentebelastning	719	..	419	528	517
77 Lønningsevne	2 734	..	640	3 180	2 480
	---------- procent ----------				
78 Forrentningsprocent	- 2	..	- 3	8	4
	---------- 1 000 kr. pr. virksomhed ----------				
91 INVESTERINGER	**12 779**	**..**	**1 918**	**4 704**	**4 395**
92 Fiskeriaktiver i alt	7 837	..	2 354	4 402	3 241
101 Finansielle aktiver	4 943	..	- 436	302	1 155
105 FINANSIERING AF INVESTERINGER	**12 779**	**..**	**1 918**	**4 704**	**4 395**
107 Fiskeribanken og Skibskreditfonden	8 012	..	1 113	- 123	1 051
108 Fremmedfinansiering i øvrigt	4 081	..	1 057	3 886	2 932
113 Afskrivning, fiskeriaktiver	2 759	..	934	1 060	1 149
115 Egenfinansiering i øvrigt	-2 072	..	- 1 186	- 119	- 738
116 EGENKAPITAL, PRIMO	**- 259**	**..**	**1 971**	**932**	**1 112**
118 Nom. kapitalændringer, aktiver	659	..	390	692	1 312
123 Nom. kapitalændringer, gæld	- 50	..	- 72	56	12
125 Engangstilskud	-	..	69	25	37
126 Øvrige kapitalændringer	-	..	178	- 8	54
190 Indskud i fiskerivirksomheden	- 2 072	..	- 1 215	- 136	- 757
131 EGENKAPITAL, ULTIMO	**- 1 722**	**..**	**1 321**	**1 561**	**1 770**
	---------- 1 000 kr. pr. virksomhed ----------				
132 AKTIVER, ULTIMO	**30 044**	**..**	**13 260**	**17 870**	**18 306**
133 Fartøjer, skrog m.m.	13 110	..	7 993	6 883	8 113
134 Maskiner og spil	3 137	..	2 270	2 375	2 601
135 Elektronisk udstyr	818	..	558	605	595
136 Fangstredskaber	759	..	211	357	329
137 Andre driftsaktiver	5 885	..	1 261	7 002	4 700
140 Værdipapirer	107	..	44	121	126
141 Andre finansielle aktiver	6 228	..	924	527	1 842
142 PASSIVER, ULTIMO	**30 044**	**..**	**13 260**	**17 870**	**18 306**
143 Fiskeribanken og Skibskreditfonden	15 353	..	6 358	4 611	6 317
146 Anden gæld	16 413	..	5 581	11 698	10 219
147 Egenkapital	- 1 722	..	1 321	1 561	1 770

Tabel 8.1 Fartøjer over 40 meter og specialfiskerier

Driftsresultat før renter

Vessels over 40 metres, and specialized fisheries. Financial result

	---------- Fartøjer >=40 meter ----			------ Specialfiskerier ---	
	Trawl, industri	Not/Trawl, andet	I alt	Hestereje-fiskeri	Muslinge-fiskeri
1 Antal virksomheder i populationen	15	21	36	28	60
2 Antal virksomheder i stikprøven	6	16	22	12	15
INDSATS AF PRODUKTIONSFAKTORER	---------- pr. virksomhed ----------				
14 Fiskeriaktiver, primo, 1 000 kr.	14 708	104 200	66 912	5 687	2 781
15 Samlet bruttotonnage	488	903	730	57	17
16 Forbrug af brændstof, 1 000 liter	354	1 152	819	136	21
17 Antal havdage for fartøjer	153	186	172	175	86
19 Arbejdsindsats, dage i alt	638	1 237	988	502	196
	---------- 1 000 kr. pr. virksomhed ----------				
33 BRUTTOUDBYTTE	**6 660**	**28 955**	**19 665**	**3 685**	**1 788**
34 Torsk	-	1	1	-	-
35 Rødspætte og tunge	-	2	1	-	-
36 Sild og makrel	-	20 573	12 001	-	-
37 Dybvandshummer og –rejer	-	-	-	-	-
38 Blåmusling	-	-	-	-	1 252
39 Anden fisk, krebs- og bløddyr	19	438	264	3 467	497
40 Industrifisk	6 195	7 571	6 998	-	-
41 Andre fiskeriindtægter	275	356	322	213	20
42 Driftstilskud	-	-	-	4	16
43 Andre kilder	171	14	79	-	3
	---------- 1 000 kr. pr. virksomhed ----------				
44 DRIFTSOMKOSTNINGER	**6 914**	**22 422**	**15 961**	**2 615**	**1 156**
45 Brændstof, olie	1 207	3 798	2 718	453	78
46 Is, proviant/stores	330	212	261	48	9
47 Landings- og salgsomkostninger	651	955	828	98	28
53 Leje af anlæg og udstyr	12	71	46	9	12
54 Vedligeholdelse, fartøj, skrog, m.m.	282	696	523	94	66
55 Vedligeholdelse, maskiner og spil	340	672	534	79	18
56 Vedligeholdelse, elektronisk udstyr	112	267	202	26	10
57 Vedligeholdelse, fangstredskaber	121	401	284	33	7
58 Vedligeholdelse, andre driftsaktiver	12	86	55	6	28
59 Forsikring, fartøj og redskaber m.v.	272	496	403	103	49
60 Andre forsikringer	31	62	49	7	18
61 Administration m.v.	218	904	618	61	37
64 Driftsmæssig brug af bil, telefon m.v.	45	110	83	14	20
65 Andre tjenesteydelser	150	583	403	47	24
66 Afskrivninger, fartøj, skrog m.m.	556	1 650	1 194	183	85
67 Afskrivninger, maskiner og spil	289	1 165	800	103	57
68 Afskrivninger, elektronisk udstyr	151	799	529	53	26
69 Afskrivninger, fangstredskaber	424	898	701	70	27
70 Afskrivninger, andre driftsaktiver	14	2 398	1 405	13	23
71 Lønudgift, ekskl. løn til ejer(e)	1 695	6 202	4 324	1 117	535
74 DRIFTSRESULTAT FØR RENTER	**- 254**	**6 533**	**3 705**	**1 070**	**632**

Tabel 8.2 Fartøjer over 40 meter og specialfiskerier

Renter, investeringer, kapitalforskydninger og status

Vessels over 40 m, and specialized fisheries. Net profit, investments, changes in net capital

		Fartøjer >=40 meter			Specialfiskerier	
		Trawl, industri	Not/Trawl, andet	I alt	Hestereje-fiskeri	Muslinge-fiskeri
		1 000 kr. pr. virksomhed				
83	**NETTORENTER**	**- 1 246**	**- 3 726**	**- 2 693**	**- 156**	**115**
84	Renteindtægter	27	1 124	667	40	158
85	Renteudgifter	1 273	4 850	3 360	195	43
80	**DRIFTSRESULTAT**	**- 1 500**	**2 807**	**1 012**	**914**	**747**
75	Beregnet vederlag til ejer(e)	290	343	321	469	152
76	Beregnet rentebelastning	588	4 168	2 676	227	111
77	Lønningsevne	853	8 566	5 252	1 959	1 055
		procent				
78	Forrentningsprocent	- 4	6	5	11	17
		1 000 kr. pr. virksomhed				
91	**INVESTERINGER**	**1 270**	**24 230**	**14 663**	**189**	**304**
92	Fiskeriaktiver i alt	1 302	24 426	14 791	- 11	133
101	Finansielle aktiver	- 32	- 196	- 128	200	171
105	**FINANSIERING AF INVESTERINGER**	**1 270**	**24 230**	**14 663**	**189**	**304**
107	Fiskeribanken og Skibskreditfonden	177	3 653	2 205	-171	- 12
108	Fremmedfinansiering i øvrigt	1 537	13 653	8 605	- 304	- 175
113	Afskrivning, fiskeriaktiver	1 434	6 911	4 629	421	218
115	Egenfinansiering i øvrigt	-1 878	12	- 775	243	273
116	**EGENKAPITAL, PRIMO**	**- 101**	**49 757**	**28 982**	**2 197**	**3 144**
118	Nom. kapitalændringer, aktiver	571	19 983	11 894	225	25
123	Nom. kapitalændringer, gæld	110	146	131	101	3
125	Engangstilskud	-	-	-	5	1
126	Øvrige kapitalændringer	-	- 215	- 125	- 13	-16
190	Indskud i fiskerivirksomheden	-1 878	227	- 650	251	288
131	**EGENKAPITAL, ULTIMO**	**- 1 299**	**69 897**	**40 232**	**2 766**	**3 445**
		1 000 kr. pr. virksomhed				
132	**AKTIVER, ULTIMO**	**15 418**	**160 216**	**99 884**	**6 569**	**4 412**
133	Fartøjer, skrog m.m.	10 915	32 597	23 563	4 180	1 650
134	Maskiner og spil	2 666	11 023	7 541	906	533
135	Elektronisk udstyr	519	3 291	2 136	205	84
136	Fangstredskaber	428	1 781	1 217	82	31
137	Andre driftsaktiver	618	93 006	54 511	108	490
140	Værdipapirer	10	104	65	227	487
141	Andre finansielle aktiver	261	18 415	10 851	860	1 136
142	**PASSIVER, ULTIMO**	**15 418**	**160 216**	**99 884**	**6 569**	**4 412**
143	Fiskeribanken og Skibskreditfonden	9 227	18 810	14 817	2 523	63
146	Anden gæld	7 491	71 509	44 835	1 280	903
147	Egenkapital	- 1 299	69 897	40 232	2 766	3 445

Tabel 9.1 Geografisk fordeling

Driftsresultat før renter

Regions. Financial result

	Vest-jylland[1)]	Nord-Jylland[1)]	Øvrige Jylland og Fyn	Sjælland, Lolland, Falster og Møn	Bornholm
1 Antal virksomheder i populationen	190	303	127	160	68
2 Antal virksomheder i stikprøven	85	86	30	44	34
INDSATS AF PRODUKTIONSFAKTORER	---------- pr. virksomhed ----------				
14 Fiskeriaktiver, primo, 1 000 kr.	9 431	8 251	1 731	1 432	1 316
15 Samlet bruttotonnage	155	88	21	20	23
16 Forbrug af brændstof, 1 000 liter	212	139	35	29	46
17 Antal havdage for fartøjer	148	128	122	124	120
19 Arbejdsindsats, dage i alt	540	359	233	272	272
	---------- 1 000 kr. pr. virksomhed ----------				
33 BRUTTOUDBYTTE	**5 111**	**3 842**	**1 339**	**1 188**	**1 782**
34 Torsk	569	237	407	435	1 201
35 Rødspætte og tunge	776	268	279	118	131
36 Sild og makrel	620	1 163	4	137	-
37 Dybvandshummer og –rejer	255	796	142	180	130
38 Blåmusling	39	224	-	-	-
39 Anden fisk, krebs- og bløddyr	1 248	554	396	219	218
40 Industrifisk	1 388	496	60	30	42
41 Andre fiskeriindtægter	138	87	47	58	38
42 Driftstilskud	10	5	1	8	-
43 Andre kilder	67	11	3	3	22
	---------- 1 000 kr. pr. virksomhed ----------				
44 DRIFTSOMKOSTNINGER	**4 268**	**2 991**	**889**	**946**	**1 240**
45 Brændstof, olie	706	476	120	110	163
46 Is, proviant/stores	81	34	10	21	26
47 Landings- og salgsomkostninger	403	264	99	106	133
53 Leje af anlæg og udstyr	12	15	6	12	9
54 Vedligeholdelse, fartøj, skrog, m.m.	187	138	58	46	35
55 Vedligeholdelse, maskiner og spil	163	103	37	68	80
56 Vedligeholdelse, elektronisk udstyr	53	57	20	21	33
57 Vedligeholdelse, fangstredskaber	80	69	13	10	11
58 Vedligeholdelse, andre driftsaktiver	32	20	7	14	17
59 Forsikring, fartøj og redskaber m.v.	140	83	45	47	49
60 Andre forsikringer	13	7	6	6	7
61 Administration m.v.	83	96	28	30	52
64 Driftsmæssig brug af bil, telefon m.v.	27	23	14	16	23
65 Andre tjenesteydelser	133	125	16	17	58
66 Afskrivninger, fartøj, skrog m.m.	259	168	56	39	33
67 Afskrivninger, maskiner og spil	171	118	41	32	38
68 Afskrivninger, elektronisk udstyr	122	63	33	16	16
69 Afskrivninger, fangstredskaber	189	86	31	44	65
70 Afskrivninger, andre driftsaktiver	84	174	6	16	8
71 Lønudgift, ekskl. løn til ejer(e)	1 331	872	242	275	383
74 DRIFTSRESULTAT FØR RENTER	**843**	**850**	**450**	**242**	**541**

[1)] Vestjylland omfatter Ribe og Ringkøbing amter. Nordjylland omfatter Nordjyllands og Viborg amter.

Tabel 9.2 Geografisk fordeling

Renter, investeringer, kapitalforskydninger og status

Regions. Net profit, investments, and changes in net capital

	Vest-jylland[1)]	Nord-Jylland[1)]	Øvrige Jylland og Fyns amt	Sjælland, Lolland, Falster og Møn	Bornholm
	1 000 kr. pr. virksomhed				
83 NETTORENTER	**- 555**	**- 280**	**- 69**	**27**	**- 96**
84 Renteindtægter	38	114	5	72	8
85 Renteudgifter	593	394	75	45	104
80 DRIFTSRESULTAT	**288**	**571**	**380**	**269**	**445**
75 Beregnet vederlag til ejer(e)	409	317	353	308	391
76 Beregnet rentebelastning	377	330	69	57	53
77 Lønningsevne	1 796	1 392	622	460	872
	procent				
78 Forrentningsprocent	5	6	6	- 5	11
	1 000 kr. pr. virksomhed				
91 INVESTERINGER	**2 344**	**2 064**	**71**	**3**	**1 155**
92 Fiskeriaktiver i alt	1 866	1 891	142	- 39	910
101 Finansielle aktiver	477	173	- 71	42	245
105 FINANSIERING AF INVESTERINGER	**2 344**	**2 064**	**71**	**3**	**1 155**
107 Fiskeribanken og Skibskreditfonden	822	- 54	117	- 50	804
108 Fremmedfinansiering i øvrigt	1 129	1 455	- 222	- 49	155
113 Afskrivning, fiskeriaktiver	824	610	166	148	161
115 Egenfinansiering i øvrigt	- 432	54	10	- 46	35
116 EGENKAPITAL, PRIMO	**2 855**	**3 666**	**797**	**1 017**	**- 6**
118 Nom. kapitalændringer, aktiver	608	1 550	60	400	3 579
123 Nom. kapitalændringer, gæld	40	13	18	- 12	- 5
125 Engangstilskud	8	8	11	1	21
126 Øvrige kapitalændringer	4	- 8	- 4	- 1	-
190 Indskud i fiskerivirksomheden	- 419	54	3	- 45	15
131 EGENKAPITAL, ULTIMO	**3 096**	**5 282**	**885**	**1 359**	**3 603**
	1 000 kr. pr. virksomhed				
132 AKTIVER, ULTIMO	**12 621**	**12 715**	**2 066**	**2 081**	**6 051**
133 Fartøjer, skrog m.m.	5 668	3 242	1 144	840	680
134 Maskiner og spil	1 643	1 075	324	257	334
135 Elektronisk udstyr	462	296	118	61	130
136 Fangstredskaber	221	165	57	103	80
137 Andre driftsaktiver	3 086	6 317	125	383	4 420
140 Værdipapirer	101	162	3	167	3
141 Andre finansielle aktiver	1 440	1 457	296	269	404
142 PASSIVER, ULTIMO	**12 621**	**12 715**	**2 066**	**2 081**	**6 051**
143 Fiskeribanken og Skibskreditfonden	4 349	1 179	836	307	1 520
146 Anden gæld	5 176	6 253	346	414	928
147 Egenkapital	3 096	5 282	885	1 359	3 603

[1)] Vestjylland omfatter Ribe og Ringkøbing amter. Nordjylland omfatter Nordjyllands og Viborg amter.

Materialeudvælgelse og beregningsmetode

Statistikkens enhed og afgrænsning
Statistikken omfatter dansk erhvervsfiskeri. Enheden er fiskeren/fiskerivirksomheden. I de tilfælde, hvor fiskeren eller virksomheden har flere fiskerfartøjer, der drives selvstændigt med hver sin besætning, er de enkelte fartøjer blevet afgrænset som selvstændige enheder.

Et fiskerfartøj indgår kun i én fiskerivirksomhed. Årsregnskabet omfatter den samlede drift af fartøjet uanset ejerforholdet, også ved såkaldte partrederier, hvor flere fiskere ejer fartøjet i fællesskab.

Hvis fartøjet ejes af flere fiskere beregnes arbejdslønnen til hver af ejerne individuelt, hvorefter kapitalaflønningen fordeles imellem dem i forhold til deres ejerandele. Hver fisker vil således få det samme kapitalafkast

For at kunne behandle alle fiskeriregnskaber, personlige såvel som virksomhedsregnskaber, ens i statistikken er gennemført en principiel adskillelse af fiskeriregnskabet fra fiskerens privatøkonomi. I forhold til tidligere års statistik er tabellerne med fiskerfamiliens økonomi dog udeladt. Det skyldes, at de omfattende kapitalbevægelser, der har fundet sted i forbindelse med det nye FKA regime, har vanskeliggjort afstemning af den privatøkonomiske del af regnskaberne, eftersom regnskabsmodellen kun inddrager én privatøkonomi også i de mange tilfælde, hvor der er flere ejere (partshavere). Det tilstræbes, at statistikken igen fra næste år vil kunne inkludere tabellerne for fiskerfamiliernes forbrug og opsparing.

Populationen omfatter fiskerivirksomheder med en driftsmæssig aktiv periode på mindst seks måneder i det pågældende år samt en årsomsætning over et indeksreguleret minimum, som i 1995 blev fastlagt til 150.000 kr. Den indeksregulerede minimumsgrænse var i 2007 på 252.725 kr. De 848 fiskerivirksomheder, der lå over denne grænse, dækkede sammenlagt 97% af fiskeriets samlede omsætning i 2007.

Gruppering af populationen
Fiskerivirksomhederne grupperes efter fartøjslængde og type. Der er 6 fartøjslængdegrupper, indenfor hvilke der opdeles mellem fartøjstyperne garn/krog, snurrevod, trawl og kombinationsfartøjer (snur/garn/trawl). Hestereje- og muslingefiskeri holdes udenfor, idet disse fartøjer indgår separat i statistikken som specialfiskerier.

Den tidligere anvendte gruppering efter økonomiske størrelsesklasser og driftsformer benyttes stadig som sekundært kriterium i forbindelse med udvælgelse og opvejning, og tabeller med statistikken kategoriseret efter økonomiske størrelsesklasser og driftsformer er tilgængelige via www.foi.life.ku.dk.

Population og stikprøve fordelt på fartøjslængdegruppe og økonomisk størrelsesklasse 2007

Fartøjs-længdegrupper		Under 0,35	0,35-0,79	0,80-1,49	1,50-2,99	3,00 og derover	Alle virksom-heder
		---------- Årets landinger målt i SFV, mio. kr. ----------					
Fartøjer under 12 meter	Antal virksomheder	173	102	21	1	-	297
	Antal regnskaber	36	22	6	1	-	65
Fartøjer fra 12 til 14,9 meter	Antal virksomheder	23	69	58	19	-	169
	Antal regnskaber	5	24	19	5	-	53
Fartøjer fra 15 til 17,9 meter	Antal virksomheder	1	11	40	42	2	96
	Antal regnskaber	-	1	11	18	1	31
Fartøjer fra 18 til 23,9 meter	Antal virksomheder	1	4	18	48	24	95
	Antal regnskaber	-	1	9	23	14	47
Fartøjer 24 til 39,9 meter	Antal virksomheder	1	1	3	22	40	67
	Antal regnskaber	-	-	3	12	19	34
Fartøjer over 40 meter	Antal virksomheder	-	-	-	6	30	36
	Antal regnskaber	-	-	-	2	20	22
Specialfiskerier	Antal virksomheder	1	38	21	25	3	88
	Antal regnskaber	-	10	6	10	1	27
Alle fartøjsgrupper	Antal virksomheder	200	225	161	163	99	848
	Antal regnskaber	41	58	54	71	55	279

Tærskelniveauet for omsætning er som hidtil målt ved *standardfangstværdi* (SFV), der beregnes ved at vægte fangsten af hver art opgjort som hel fisk med gennemsnitsprisen for den pågældende art beregnet for de samlede danske landinger i den seneste 3-års periode.

Udvælgelse af stikprøven

Ved udvælgelsen stratificeres efter 24 fartøjsgrupper, idet de 6 længdegrupper og special-fiskerigruppen underopdeles efter fartøjstype samt økonomiske størrelsesklasser.

Den samlede stikprøve udgør 33 pct. af populationen. Udvalgsprocenten for de enkelte delpopulationer er fastlagt på baggrund af en beregnet optimal fordeling med henblik på bestemmelse af fiskeriets SFV. Udvælgelsesprocenterne er således stigende

med stigende økonomisk størrelse af fiskerivirksomhederne, fordi antallet af virksomheder formindskes, samtidig med at spredningen på regnskabstallene øges.

Udarbejdelse af regnskabsstatistikken

Ved beregning af statistikkens resultater tildeles det enkelte regnskab en individuel opregningsfaktor (vægt). Vægtene afspejler bl.a. den reciprokke værdi af udvalgsandelen. Vægtningen sker i en beregningsalgoritme, der betegnes restriktiv mindste kvadraters regressionsmodel. I modellen specificeres en række restriktioner, som ønskes tilgodeset i resultaterne. Restriktionerne, der består af oplysninger om antallet af virksomheder og størrelsen af SFV'erne i forskellige delpopulationer, er beregnet på grundlag af data fra Fiskeridirektoratet.

	Ordforklaring	Table translations
1	**Antal virksomheder i populationen**	**Number of fishing firms in the population**
2	**Antal virksomheder i stikprøven**	**Number of fishing firms in the sample**
3	Andel af virksomheder med fartøjer **under 5 BT**	Percentage of firms with vessels **less than 5 GT**
4	Andel af virksomheder med 1 fartøj **på eller over 5 BT**	Percentage of firms with 1 vessel of **5 GT and above**
5	Andel af virksomheder med 2 el. flere fartøjer **på eller over 5 BT.**	Percentage with 2 or more vessels of **5 GT and above**
6	Andel af virksomheder, tonnage **under 50 BT**	Percentage of firms with **less than 50 GT**
7	Andel af virksomheder, tonnage på **50-199 BT**	Percentage of firms with **50-199 GT**
8	Andel af virksomheder med **200 BT og derover**	Percentage of firms with **200 GT and above**
9	Andel med **under 100 havdage pr. fartøj**	Percentage with **less than 100 days at sea**
10	Andel med **100-149 havdage pr. fartøj**	Percentage with **100-149 days at sea**
11	Andel med **150-199 havdage pr. fartøj**	Percentage with **150-199 days at sea**
12	Andel med **200-249 havdage pr. fartøj**	Percentage with **200-249 days at sea**
13	Andel med **250 havdage og derover pr. fartøj**	Percentage with **250 or more days at sea**
14	**Fiskeriaktiver, primo**, 1.000 kr.	**Fishery assets, beginning of year**, 1000 DKK.
15	**Samlet bruttotonnage** for fartøjer på eller over 5 BT.	**Total tonnage** for vessels of 5 GT or more.
16	**Forbrug af brændstof**, 1000 liter let dieselolie.	**Fuel consumption**, 1000 litre light diesel oil.
17	**Antal havdage for fartøjer**, optalt som sum af havdage for alle virksomhedens fartøjer på 5 BT eller derover.	**Vessel days at sea** accumulated number of days at sea for all the firm's vessels of 5 GT or more.
18	**Andre aktivitetsdage for fartøjer**, foruden vedligeholdelse og klargøring af fartøjet også eventuelle andre aktiviteter som søgning, redningsaktioner, udleje, transport eller lignende.	**Other vessel activity days**, besides maintenance and preparing for fishery also other types of activity e.g. search and rescue, hire out, transport or similar operations.
19	**ARBEJDSDAGE I ALT** = (20+21+22+23+24).	**Labour input, total** = (20+21+22+23+24).

20	**Havdage, fiskeren/ejeren** antal arbejdsdage på havet. Ejerens egen arbejdsindsats indgår ikke i den lønnede beskæftigelse, idet ejerens "løn" udgøres af driftsresultat før renter fratrukket en skønnet kapitalaflønning (rentebelastning).	**Days at sea, fisher/owner,** number of working days at sea. The work performed by the owner is not a part of the paid labour input as the owner's remuneration is calculated by deducting an estimated capital interest from the operating profit.
21	**Havdage, parthavere/medejere** antal arbejdsdage på havet	**Days at sea, partners/shareholders,** number of working days at sea.
22	**Havdage, hyret skipper** antal arbejdsdage på havet.	**Days at sea, hired skipper,** number of working days at sea.
23	**Havdage, hyret besætning** antal arbejdsdage på havet.	**Days at sea, hired crew,** number of working days at sea.
24	**Arbejdsdage i øvrigt,** alt arbejde, der udføres på dage, hvor fartøjet ikke er på havet, fx i forbindelse med vedligeholdelse, klargøring eller administration.	**Other working days,** all work performed on days where the fishing vessel is not at sea, e.g. work on preparing for fishery, maintenance or administration.
25	**FISKERI I ALT,** landede mængder i tons omregnet til hel fisk (levende vægt) = (26+27+28+29+30+31+32)	**TOTAL PRODUCTION** in metric ton, calculated as live weight quantities = (26+27+28+29+30+31+32)
26	**Torsk** i tons	**Atlantic cod** in metric ton
27	**Rødspætte og tunge** i tons	**European plaice and common sole** in metric ton
28	**Sild og makrel** i tons	**Atlantic herring and European mackerel** in metric ton
29	**Dybvandshummer og -rejer** i tons	**Norway lobster and Northern prawn** in metric ton
30	**Blåmusling** i tons	**Blue mussels** in metric ton
31	**Anden fisk, krebs- og bløddyr** i tons	**Other fish, crustaceans and molluscs** in metric ton
32	**Industrifisk**, fisk, der er fanget med henblik på fremstilling af fiskemel, fiskeolie og lignende, i tons	**Industrial fish**, fish that has been caught for the purpose of producing fish meal, fish oil etc., in metric ton
33	**BRUTTOUDBYTTE**, værdi i 1.000 kr. = (34+35+…+43).	**GROSS OUTPUT**, value in 1,000 DKK. = (34+35+…+43).
34	**Torsk** i 1.000 kr.	**Atlantic cod** in 1,000 DKK.
35	**Rødspætte og tunge** i 1.000 kr.	**European plaice and common sole** in 1,000 DKK.
36	**Sild og makrel** i 1.000 kr.	**Atlantic herring and mackerel** in 1,000 DKK.
37	**Dybvandshummer og -rejer** i 1.000 kr.	**Norway lobster and Northern prawn** in 1,000 DKK.
38	**Blåmusling** i 1.000 kr.	**Blue mussels** in 1,000 DKK.

39	**Anden fisk, krebs- og bløddyr** i 1.000 kr.	**Other fish, crustaceans and molluscs** in 1,000 DKK.
40	**Industrifisk**, værdien af landingerne af industrifisk i 1.000 kr.	**Industrial fish**, value of the landings of industrial fish in 1,000 DKK.
41	**Andre fiskeriindtægter**, foruden efterbetalinger vedrørende tidligere år indgår også den del af fangsten ved evt. parfiskeri, der landes fra andre fartøjer, ligesom der fratrækkes den fangst som det regnskabsførende fartøj lander for makkerfartøjet. Samlet kan beløbet således være enten positivt eller negativt.	**Other fishery income** includes additional payment from co-operative enterprises, and possible payment between partners in case of pair trawling. E.g. landings from other vessels can be added as well as landings by the accounting vessel of other vessels catch are deducted. Thus the total amount can be either positive or negative.
42	**Driftstilskud**, fx tilskud til forsøgsfiskeri, transportstøtte til fiskere hjemmehørende på ikke bro-faste øer og lignende.	**Subsidies**, for instance subsidy to vessels participating in research fishery and transport subsidy to firms resident on isolated islands.
43	**Andre kilder,** sekundære fiskeriindtægter såsom udleje af fartøj, bjærgningsløn eller lignende.	**Other sources** include secondary (indirect) income like hire out of operative assets and salvage money.
44	**DRIFTSOMKOSTNINGER** = (45)+(46)+(48+...+61)+(64+…+71)	**COSTS =** (45)+(46)+(48+…+61)+(64+…+71)
45	**Brændstof, olie**, samlede udgifter til brændstof (fratrukket bonus og rabatter) samt udgifter til smøreolie og øvrige energiudgifter som gas, el og brændstof til varebil.	**Fuel and lubricants** includes all expenses on fuel (deducted for bonus and discount) plus other expenses on energy e.g. gas and electricity (on the quay) and fuel for truck or van.
46	**Is, proviant/stores**, diverse forbrugsvarer.	**Ice, provisions, stores** various articles for consumption.
47	**Landings- og salgsomkostninger** = (48+49+ … +52)	**Landings and sales costs =** (48+49+…+52)
48	**Mægler, bro- og havnepenge** indeholder også udgifter til lods og mægler ved landinger i udenlandske havne.	**Brokerage and harbour dues** include also service by pilots and brokerage regarding landings in foreign harbours.
49	**Halleje, samlecentral og auktion**	**Collecting, sorting and auctioneering**
50	**Emballage (kasseleje), køling og fragt**	**Packing, chilling and freight**
51	**Losningsudgifter**, uspecificerede landingsomkostninger fx i forbindelse med landing af tankførte fisk.	**Other landing costs**, unspecified landing costs used in particular for landing of fish kept in tanks.
52	**P.O. tilsvar**, betaling til producentorganisationen i forbindelse med EU's mindsteprisordning.	**Market regulation fees**, paid by members of a producer organisation in line with EU market policy for fishery.
53	**Leje af anlæg og udstyr** inklusive leasing af under 1 års varighed.	**Rent of plant and equipment** includes leasing of goods for a period less than a year.
54	**Vedligeholdelse, fartøj, skrog m.m.**	**Maintenance, vessel, hull etc.**
55	**Vedligeholdelse, maskiner og spil**	**Maintenance, engines and winches**
56	**Vedligeholdelse, elektronisk udstyr**	**Maintenance, electronic equipment**

57	**Vedligeholdelse, fangstredskaber,** kun reparation og klargøring. Den del af redskabsomkostningerne, som vedrører køb af nye redskaber, er opført som investeringer.	**Maintenance, fishing gear,** only costs on repair and preparing. The share of the cost on gear, which relate to purchase of new fishing gear has been entered as investments.
58	**Vedligeholdelse, andre driftsaktiver.** Andre driftsaktiver dækker bl.a. landbaserede fiskeriaktiver som redskabsskur, truck og varebil.	**Maintenance, other operative assets.** Other operative assets cover landward assets like buildings, trucks or other vehicles.
59	**Forsikring, fartøj og redskaber m.v.**	**Insurance, vessel, gear etc.**
60	**Andre forsikringer** omfatter bl.a. forsikring af landbaserede anlæg, truck, varebil, ansvarsforsikring o. lign.	**Other insurances** include for instance insurance of landward assets like building, truck or van, plus liability insurance.
61	**Administration m.v**., omkostninger til den løbende forvaltning, telefon, revision, sagførersalær m.m.	**Administration costs**, e.g. costs on management, telephone, accounting, lawyer's fee etc.
64	**Driftsmæssig brug af bil, telefon m.v.** Den andel af omkostningerne, der kan tilskrives erhvervsmæssig brug.	**Use of private car, telephone etc.** The share of the cost, which is imputed by professional use of these facilities.
65	**Andre tjenesteydelser** inkluderer køb eller leje af fiskerirettigheder fx fiskekvoter i tredjelandes zoner, havdage og fra 2007 årsmængder af fartøjskvoteandele fra puljeselskaber.	**Other services** include for instance purchase, lease or rent of fishing rights like quotas in third country zone, days at sea, and from 2007 quotas from quota-pool companies according to the new quota management regime.
66	**Afskrivninger, fartøj, skrog m.m.** Saldoafskrivning benyttes, dvs. der afskrives en fast procentsats af afskrivningsgrundlaget. Afskrivningssatsen fastlægges individuelt for den enkelte virksomhed under hensyntagen til de enkelte aktivers forventede levetid. For fartøj, skrog m.m. forventes en levetid på mellem 20 og 40 år.	**Depreciations, vessel, hull etc.** The method is diminishing balance using a fixed percentage. The percentages are set individually for each firm and type of asset based on the expected lifetime. For vessel, hull etc. the lifetime is expected to be between 20 to 40 years.
67	**Afskrivninger, maskiner og spil.** Saldoafskrivning med forventet levetid på 10-15 år.	**Depreciations, engines and winches.** Fixed percentages based on an expected lifetime of 10 to 15 years.
68	**Afskrivninger, elektronisk udstyr.** Saldoafskrivning med forventet levetid på 3-7 år.	**Depreciations, electronic equipment.** Fixed percentages based on an expected lifetime of 3 to 7 years.
69	**Afskrivninger, fangstredskaber.** Saldoafskrivning med forventet levetid 1-3 år.	**Depreciations, fishing gear.** Fixed percentages based on an expected lifetime of 1 to 3 years.
70	**Afskrivninger, andre driftsaktiver.** Saldoafskrivning med forskellig afskrivningssats alt efter hvilket aktiv, der er tale om. Andre driftsaktiver dækker bl.a. landbaserede fiskeriaktiver som redskabsskur, truck og varebil.	**Depreciations, other operative assets.** Diminishing balance using percentages depending on type of asset. Other operative assets cover landward assets like buildings, trucks or other vehicles.

71	**Lønudgift, ekskl. løn til ejer(e).** Samlede omkostninger til lønnet arbejdskraft samt forsikringer, arbejdsgivers arbejdsmarkedsbidrag, ATP m.v. og naturalydelser til lønmodtagere. Fratrukket tilskud og refusion til lære- og praktikpladser eller ansættelse af langtidsledige.	**Wage expenses, excl. wage to owner(s)** include wages, social expenses and payment in kind to employees. Deducted for subsidy and repayment, for trainees and apprentices and for employing long-term unemployed.
74	**DRIFTSRESULTAT FØR RENTER** = Bruttoudbytte (33) minus driftsomkostninger (44).	**OPERATING PROFIT,** = Gross output (33) minus costs (44).
75	**Beregnet vederlag til ejer(e).** Hvis der er flere aktive (medarbejdende) ejere fremgår lønnen/vederlaget af regnskabet, ellers beregnes dette ved antallet af arbejdstimer gange 214 kr. (for 2007). Arbejdsindsatsen er opgjort som antal havdage gange et individuelt skønnet gennemsnitlig antal arbejdstimer pr. havdag. Hertil lægges et skøn over det arbejde, fiskeren/ejeren udfører på dage, der ikke er havdage.	**Remuneration to the owners.** If more than one owner is active (working) the wages present in the accounts are used, otherwise the remuneration are calculated as number of working hours times 214 DKK (for 2007). Labour input is counted as number of days at sea multiplied by an individually estimated average number of hours worked per day at sea. To this amount is added an estimated number of hours worked by the fisherman on other days.
76	**Beregnet rentebelastning** sat til 4 pct. af kapitalindsatsen opgjort som værdien af fiskeriaktiverne primo (14).	**Calculated interest** fixed at 4 per cent of capital input, measured as total fishery assets at the beginning of the year (14).
77	**Lønningsevne** beregnet som driftsresultat før renter (74) plus lønudgift (71) minus beregnet rentebelastning (76).	**Labour income** calculated as operating profit (74) plus wage expenses (71) minus calculated interest (76).
78	**Forrentningsprocent** beregnet som driftsresultat før renter (74) fratrukket beregnet vederlag til ejer(e) (75), i procent af fiskeriaktiverne primo (14).	**Rate of return** calculated as operating profit (74) deducted by owners remuneration (75), as a percentage of fishery assets at the beginning of the year (14).
79	**Nettoudbytte,** driftsresultat før renter (74) fratrukket beregnet vederlag til ejer(e) (75).	**Net output**, operating profit (74) minus remuneration to the owners (75).
80	**DRIFTSRESULTAT** fra fiskeriet efter indregning af nettorenter for fiskerivirksomheden (74+83).	**NET PROFIT,** fishery = Operating profit plus net interest (74+83).
83	**NETTORENTER** = (84)-(85)-(86).	**INTEREST, NET** = (84)-(85)-(86).
84	**Renteindtægter**, renteindtægter og aktieudbytte vedr. fiskerivirksomheden.	**Interest income,** the fishing firm's interest income and dividends.
85	**Renteudgifter**, renteudgifter vedr. fiskerivirksomheden.	**Interest expenditure,** the fishing firm's interest expenditures.
91	**INVESTERINGER,** samlede investeringer i fiskerivirksomheden.	**INVESTMENTS,** total investment in the fishing firm.
92	**Fiskeriaktiver i alt**, investeringer = (93+94+95+96+97)	**Fishery assets, investments** = (93+94+95+96+97)
93	**Fartøj, skrog m.m. ,** investeringer	**Vessel, hull etc.,** investments

94	**Maskiner og spil**, investeringer	**Engines and winches**, investments
95	**Elektronisk udstyr**, investeringer	**Electronic equipment**, investments
96	**Fangstredskaber**, investeringer	**Fishing gear**, investments
97	**Andre driftsaktiver**, investeringer i landbaserede fiskeriaktiver som redskabsskur, truck, varebil og lignende. Fra 2003 indgår i stigende grad store fartøjers køb af fiskerirettigheder (silde- og makrelkvoter). Fra 2007 indgår også tilkøbte fartøjer med fartøjskvoteandele.	**Other operative assets**, investments in land based assets. From 2003 onwards individual fish quotas for Herring and Mackerel become the main part of this post for the large vessels. From 2007 also supplementary purchased vessels with assigned vessel quota shares are included.
101	**Finansielle aktiver** = (102+103).	**Financial assets** = (102+103).
102	**Værdipapirer,** fiskerivirksomhedens investeringer i værdipapirer.	**Securities,** investments by the fishing firm.
103	**Andre finansielle aktiver,** fx fiskerivirksomhedens henlæggelser i driftsfond.	**Other financial assets,** investments by the fishing firm.
105	**FINANSIERING AF INVESTERINGERNE** = (106+112)	**INVESTMENT FINANCING** = (106+112)
106	**FREMMEDFINANSIERING** = (107+108).	**FINANCING, TOTAL** = (107+108).
107	**Fiskeribanken og Skibskreditfonden**	**Fishery Bank and Ship fund loans**
108	**Fremmedfinansiering i øvrigt** = (109+111).	**Other financing** = (109+111).
109	**Gæld til passive parthavere**, ændringer i eventuelle passive parthaveres indestående kapital i virksomheden.	**Non-working partners share**, changes in the amount of the firm's capital owned by non-working partners or shareholders.
111	**Gæld i øvrigt**, anden låntagning i virksomheden samt virksomhedens realkreditlån.	**Other liabilities,** other loans, nominal changes.
112	**EGENFINANSIERING** = (113+115).	**INTERNAL FINANCING** = (113+115).
113	**Afskrivning, fiskeriaktiver**	**Depreciation, fishery assets**
115	**Egenfinansiering i øvrigt,** ejernes indskud i fiskerivirksomheden (190), engangstilskud (125) samt andre engangsposter (127).	**Other internal financing,** capital contribution from the owners (190) plus one-off subsidies (125) plus other one-off entries (127).
116	**EGENKAPITAL, PRIMO**, for fiskerivirksomheden.	**NET CAPITAL, beginning of year**, the fishing firm.
117	**NOMINELLE KAPITALÆNDRINGER** = (118+123).	**NOMINAL CAPITAL CHANGES** = (118+123).
118	**Nominelle kapitalændringer på aktiver,** ændringer i aktivernes værdi, der skyldes prisudviklingen = (119+122).	**Nominal capital changes on assets,** changes in value due to price changes = (119+122).

119	**Fiskeriaktiver,** konjunkturafhængige ændringer i aktivernes værdi.	**Fishery assets,** changes in value of assets due to price changes.
122	**Finansielle aktiver,** forskydninger på grund af kursændringer, kursgevinster/-tab ved udtrækning af værdipapirer samt i forbindelse med køb og salg af værdipapirer i virksomheden.	**Financial assets,** changes in the market value of securities, gains on bonds drawn, and gains and losses from buying and selling securities during the year.
123	**Nominelle kapitalændringer på gæld,** kapitalændringer på gæld forårsaget af kursændringer.	**Nominal changes on debt capital,** changes caused by changes in bond prices.
124	**ANDRE KAPITALÆNDRINGER** = (125+126).	**OTHER CAPITAL CHANGES** = (125+126).
125	**Engangstilskud**, fx moderniseringstilskud.	**One-off subsidies,** e.g. subsidies to modernize the vessel.
126	**Øvrige kapitalændringer** = (127+ 130).	**Further capital changes** = (127+ 130).
127	**Andre engangsposter** omfatter fx engangsposter som arv og gave, bøder, erstatninger, låneomkostninger og selskabsskat.	**One-off entries** include legacies and gifts, compensation from insurances, loan expenses and corporate taxation.
130	**Akkord på gæld**, gældseftergivelse fra kreditorer.	**Remission of debt**, cancellation of debts by creditors.
131	**EGENKAPITAL, ULTIMO**, fiskerivirksomhedens aktiver minus gæld ved slutningen af regnskabsåret. Egenkapital ultimo kan beregnes ved egenkapital primo (116) plus ejernes indskud i fiskerivirksomheden (190) plus kapitalændringer (117+124).	**NET CAPITAL, END OF YEAR** = Assets minus debts. Net capital at the end of the year is determined by net capital at the beginning of the year (116) plus capital contribution from the owners (190) plus changes on capital (117+124).
132	**AKTIVER I ALT, ULTIMO,** værdi af de samlede aktiver i fiskerivirksomheden ved slutningen af regnskabsåret. = (133+134+135+136+137+140+141).	**ASSETS, TOTAL, END OF YEAR,** value of all commercial assets = (133+134+135+136+137+140+141).
133	**Fartøjer, skrog m.m.,** værdien af fiskeriaktiverne er ansat til genanskaffelsesværdien. Såfremt der ikke har foreligget en driftsmæssig saldo fra tidligere år, er værdiansættelsen sket med støtte i forsikringssummen, evt. korrigeret for prisudvikling, investeringer og driftsmæssige afskrivninger fra vurderingstidspunkt til statustidspunkt.	**Vessel, hull, etc.,** the value of the fishing vessels are assessed to replacement value. If there was no balance to bring forward from the year before, the assessment has been based on insurance value, adjusted for price increases, new investments and depreciation from the time of evaluation to the time of balance.
134	**Maskiner og spil**	**Engines and winches**
135	**Elektronisk udstyr**	**Electronic equipment**
136	**Fangstredskaber.** For at kunne opgøre redskabsbeholdningen aktiveres ethvert køb af nye redskaber uanset redskabernes holdbarhed. Den hurtige nedslidning for mange redskaber afspejles ved høje afskrivningssatser.	**Fishing gear.** In order to asset the value of the gear stock all purchase of new gear are added to investments. The fast wearing-out of gear is reflected in the high percentage of depreciation.

137 **Andre driftsaktiver** dækker landbaserede fiskeriaktiver som redskabsskur, truck, varebil og lignende. Fra 2003 indgår i stigende grad store fartøjers fiskerirettigheder (silde- og makrelkvoter). Fra 2007 indgår også tilkøbte fartøjer med fartøjskvoteandele.

Other operative assets include landwards assets like building, truck, van or other vehicles. From 2003 onwards individual fish quotas for Herring and Mackerel become the main part of this post for the large vessels. From 2007 also supplementary purchased vessels with assigned vessel quota shares are included.

140 **Værdipapirer**, for fiskerivirksomheden.

Securities, the fishing firm.

141 **Andre finansielle aktiver**, for fiskerivirksomheden.

Other financial assets, the fishing firm.

142 **PASSIVER I ALT, ULTIMO**
= (143+144+146+147).

TOTAL LIABILITIES, END OF YEAR
= (143+144+146+147).

143 **Fiskeribanken og Skibskreditfonden.** Opgjort som kontantværdi under hensyntagen til de officielle obligationskurser ultimo året.

Fishery Bank and Ship fund loans has been assessed as cash value according to the official bond prices at the end of the year.

144 **Gæld til passive parthavere**, passive parthaveres tilgodehavende i virksomheden.

Debt to non-working partners/shareholders.

146 **Anden gæld**, for fiskerivirksomheden, fx kassekredit og anden bankgæld.

Other liabilities, for the fishing firm, e.g. bank loans.

147 **Egenkapital, ultimo.** Fiskerivirksomhedens aktiver minus gæld ved slutningen af regnskabsåret = ((132)-(143+144+146)).

Net capital, end of year. Assets minus debts = ((132)-(143+144+146)).

148 **Gældsprocent, ultimo.** Gælden i procent af aktiverne ved årets slutning
= ((143+144+146)/(132))*100

Rate of debts, end of year. Debts as a percentage of total assets at the end of the year = ((143+144+146)/(132))*100

190 **Indskud i fiskerivirksomheden**, ejernes nettoindskud (eller udtræk, hvis negativt) i fiskerivirksomheden.

Capital contribution, the owner's net capital input in the fishing firm. When negative withdrawal of capital to family support.

English abstract: Danish fishery 2007

Net profit from fisheries decreased by 18 per cent to DKK 412,000 per firm in 2007, as a result of a DKK 268,000 improvement in gross output and a augment in costs of DKK 307,000 per firm together with an increase in interest expenditure of DKK 59,000. Net profit is defined as the profit after interest payment and should cover salaries to the owners and the return on net capital.

Gross output became DKK 3.1 million per firm, corresponding to a 10 per cent increase compared to last year. More than 96 per cent of gross output came from the value of the landings, and the residue DKK 110,000 per vessel from sale of quotas, leasing out vessel or equipment and other fishery income. The increase in the value of landings per vessel was mainly due to the significant reduction in number of vessels in the commercial fishing fleet, due to the introduction of the new quota management scheme with individual shares of quota for all quota-species to each vessel.

Gross output from industrial fish became its all time lowest level in 2007. The price of industrial fish increased by 13 per cent compared with last year's price, but the amount of landings was 30 per cent lower than landings in 2006, and caused the industrial trawlers to have a 40 per cent reduction in gross output and negative net profit for the year 2007.

Gross output from fishery for human consumption increased by 12 per cent to DKK 2.5 million per vessel. The value of Herring and Mackerel per vessel increased by 6 per cent although the landings were 20 per cent less and the price lower than in 2006, because the number of vessels were reduced .

The value of cod landings was augmented by 16 per cent to DKK 451,000 per vessel, whereas the gross output for Plaice and Common Sole decreased by -5 per cent to DKK 344,000 per vessel.

Costs increased by 14 per cent on average for all fishing firms. The fuel cost decreased by 2 per cent due to a reduction in fuel consumption while the price on fuel continued to be high. Repair and maintenance was augmented by 15 per cent. Landings- and sales costs increased by 4 per cent, and Labour costs 12 per cent (cf. table 1.2).

Labour and capital input

The average labour input was 357 working days per firm in 2007, which were 24 days less than the year before. About 56 per cent of the labour input came from hired labour, while 34 per cent of the labour input is attributable to the owners. The last 10 per cent are other work than days at sea, which are calculated from an individual estimate of the work done for administration and on maintenance of vessel and gear.

The value of fishery assets at the beginning of the year was DKK 5.7 million per firm (cf. table 1.1). The value of fishery assets for the smallest vessels under 12 metres was DKK 0.8 million, and their main production was Atlantic cod which represents 47 per cent of the catch. Capital input for vessels over 40 metres was DKK 66.9 million per firm, and their target species are herring, mackerel, and industrial fish which together constitute 99 per cent of the catch for these vessels (cf. table 2.1 page 28).

Vessel groups

The account statistics for fisheries is presented for vessel groups based on the overall length of the vessel. Table I shows the number of vessels and average output per vessel in each group, together with the group's share of number of vessels, and of total gross output. Within each length group the firms are grouped by type of vessel.

Table I Vessel length groups, numbers of vessels, share of the population, gross output per vessel and share of total gross output from fishery 2007

Groups of vessels	Vessel length group	Number of vessels	Share of the population by number of vessels (%)	Gross output in DKK 1000 per vessel	Share of total gross output 2007 (%)
Small vessels	Under 12 m	300	36	697	8
Small vessels	12-14.9 m	169	20	1 549	10
Small vessels	15-17.9 m	93	11	2 774	10
Medium vessels	18-23.9 m	95	11	4 377	16
Large vessels	24-39.9 m	67	8	8 296	21
Large vessels	Over 40 m	36	4	19 665	27
Special fisheries		88	10	2 390	8
Total		848	100	3 085	100

Source: FOI

Small vessels, under 18 metres

562 vessels or about 67 per cent of the total population of vessels belong to the group of small vessels, which are the three length groups under 12 metres, 12-14.9 metres, and 15-17.9 metres. Together these small vessels generate 28 per cent of the total gross output for the Danish fishery. The most important species for the small vessels are cod, plaice, and sole. These vessel groups are responsible for 64 per cent of the total gross output for cod and 56 per cent gross output for plaice and sole.

Net profit increased by 24, 17 and 11 per cent for the three groups of small vessels. For the smallest length categories the gross output increased by 15 per cent, for the 12-14.9 metres group 12 per cent, and for the 15-17.9 metres group 17 per cent. After deduction calculated remuneration to the owners the smallest length group had negative return on capital at -12, while the other two length groups had a rate of return on capital at 3 and 8 per cent (cf. table 2.1.).

Medium size vessels, from 18 to 23.9 metres

Net profit for the 18-23.9 metres vessels increased by 81 per cent from DKK 400,000 in 2006 to DKK 725.000 in 2007. The improved result was caused by a 20 per cent augment in gross output together with a 13 per cent increase in operative cost. Landing costs became 17 per cent higher, while fuel cost decreased 9 per cent. Administration and rent (including rent of quotas according to the new quota management regime) increased by 34 per cent. Maintenance cost increased 15 per cent and depreciation was augmented by 5 per cent. The rate of return on capital became 11 per cent.

Large vessels, over 24 metres

These groups of vessels supply 88 per cent of the total gross output of industrial fish in Denmark. In 2007 the total landings of industrial fish became 30 per cent less than in 2006, following both the 24-39.9 metres group of industrial trawlers and the industrial trawlers over 40 metres had negative net profit at DKK -0.7 million and -1.5 million respectively, although the price of industrial fish increased by 13 per cent. The gross output per vessel was reduced by 40 per cent while the cost decreased only25 percent (cf. table 7.1).

The large vessels of 40 metres and above generate 88 per cent of the total gross output from Danish Herring and Mackerel landings, whereas Herring and Mackerel ac-

counted for 62 per cent of the groups' total gross output. The net profit for this group as a whole became DKK 1.0 million per vessel (cf. table 8.1 and 8.2) which were 4.1 million less than the result for 2006. Not only the industrial trawlers but also the purse seiners and other trawlers had decreasing results. The net profit for the purse seiners and other trawlers became DKK 2.8 million, which were only one third of the result from the year before. The rate of return on capital decreased from 11 per cent in 2006 to 6 per cent in 2007.

Special fisheries

Two types of fishery are not subject to length categorization, and have been treated separately in the statistics. These are the fisheries for blue mussel and for common shrimp. The blue mussel fishery earned a net profit of DKK 747,000 per vessel in 2007. The capital input in the mussel fishery is very low compared to other types of fishery, whereas the rate of return on capital is relatively high. The rate of return on capital became 17 per cent in 2007. The common shrimp fishery earned a net profit of DKK 914,000 per vessel in 2007 which was an increase of 33 per cent compared to 2006. The rate of return on capital fell from 12 to 11 per cent.

Basis of the statistics and references

The account statistics have been compiled on basis of accounts from 279 fishing firms, corresponding to 33 per cent of the Danish fishing firms, with a total output from the fishery in 2007 of at least DKK 252,725 measured in Standard Catch Value (SCV). The sample represents 97 per cent of total output of the sector and gives full coverage of the Danish fishery. Additional statistical data can be found on the Institute's website www.kvl.foi.dk .

Revisionsfirmaer, der har bidraget med 2 eller flere regnskaber:

Døssing & Partnere I/S, Hillerød
Centrum Revision I/S, Rønne
Bornholms Forvaltning ApS, Nexø
Svaneke Revision, Svaneke
Fiskernes Forvaltning, Hasle
SR Revision A/S, Store Heddinge
DanRåd & Regnskab, Rønnede
Revisorerne Hages Gaard, Stege
Øernes Revision A/S, Stege
AC Revision, Nakskov
Revision Fyn, Faaborg
Revisionsfirmaet Jesper Hegaard, Oure
Revisionsfirmaet Hartvig & Aalund, Rudkøbing
Deloitte, Esbjerg
Revision Vestkysten ApS, Esbjerg
KPMG C. Jespersen, Ringkøbing
Aktieselskabet Ringkjøbing Bank, Hvide Sande
Revisionsfirmaet Chr. Knudsen, Hvide Sande
Thorsminde Revisionskontor, Ulfborg
Pricewaterhouse Coopers, Vejle
A/S Revisionskontoret Lemvig-Thyborøn
Revisionsfirmaet Erik Bonde, Thyborøn
M.C. Revision A/S, Thyborøn
REVIKON - Revisionskontoret I/S, Thisted
Brandt & Sigsten Pedersen, Hanstholm
Revision Limfjord, Thyholm
Revision Limfjord, Roslev
Havnens Regnskabskontor, Grenå
Revision Øst I/S, Grenå
Kvist & Jensen, Grenå
Revisionsfirmaet Borup Andersen, Grenå
Revisionsfirmaet Honum & Dyg A/S, Sæby
BDO Scanrevision, Hjørring
BDO Scanrevision, Hirtshals
Jydsk Revisionsinstitut, Hirtshals
Revisionsfirmaet Martin Engbjerg, Fr.havn
Beierholm, Frederikshavn
Revisionsfirmaet Jørgen Steen, Fr.havn
Palsgaard & Hansen, Frederikshavn
Revisionsfirmaet Steen Andersen, Skagen