

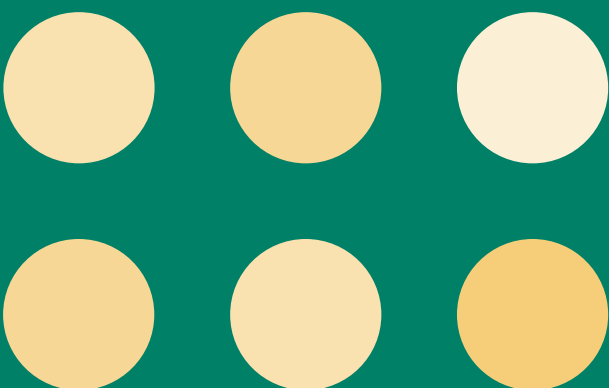

# LANDBRUG 2010

Statistik om landbrug,  
gartneri og skovbrug





# ***Landbrug 2010***

**Statistik om landbrug,  
gartneri og skovbrug**

**Agricultural Statistics 2010**

# Landbrug 2010

## Statistik om landbrug, gartneri og skovbrug

Udgivet af Danmarks Statistik  
December 2011  
75. årgang  
Oplag: 220  
Printed hos ParitasDigitalService

Trykt udgave:           Pris: 205,00 kr. inkl. 25 pct. moms           ISBN 978-87-501-1958-6  
Kan købes på:           www.schultzboghandel.dk           ISSN 1600-6801  
distribution@rosendahls-schultzgrafisk.dk  
Tlf. 43 22 73 00

Pdf-udgave:           Kan hentes gratis på           ISBN 978-87-501-1959-3  
www.dst.dk/Publ/Landbrug           ISSN 1602-4540

*Adresser*   Danmarks Statistik   Tlf. 39 17 39 17           e-post: dst@dst.dk  
Sejrøgade 11       Fax 39 17 39 99           www.dst.dk  
2100 København Ø

*Signatur-  
forklaring*   »   Gentagelse  
              -   Nul  
              0 } Mindre end ½ af den anvendte enhed  
              0,0 }  
              •   Tal kan efter sagens natur ikke forekomme  
              ..   Oplysning for usikker til at angives eller diskretionshensyn  
              ...   Oplysning foreligger ikke  
              \*   Foreløbige anslåede tal  
              —   Vandret eller lodret streg markerer databrud i en tidsserie. Oplysninger fra før og efter databrud-  
                  det er ikke fuldt sammenlignelige  
              //   Databrud i diagrammer  
              i.sk. Ikke sæsonkorrigeret  
              sk.   Sæsonkorrigeret  
              r   Reviderede tal

Som følge af afrundinger kan summen af tallene i tabellerne afvige fra totalen.

*Symbols*   »   Repetition  
              -   Nil  
              0 } Less than half the final digit shown  
              0,0 }  
              •   Not applicable  
              ..   Available information not conclusive or not disclosable  
              ...   Data not available  
              \*   Provisional or estimated figures  
              —   Horizontal or vertical line indicates break in a series, which means that data before and after  
                  break in a series are not fully comparable  
              //   Break in a series (in diagrams)  
              i.sk. Not seasonally adjusted  
              sk.   Seasonally adjusted  
              r   Revised figures

Due to rounding, the figures given for individual items do not necessarily add up the corresponding totals shown.

© Danmarks  
statistik  
2011

Du er velkommen til at citere fra denne publikation.  
Angiv dog kilde i overensstemmelse med god skik.

Det er tilladt at kopiere publikationen til privat brug.  
Enhver anden form for hel eller delvis gengivelse eller mangfoldiggørelse  
af denne publikation er forbudt uden skriftligt samtykke fra Danmarks Statistik.  
Kontakt os gerne, hvis du er i tvivl.

Når en institution har indgået en kopieringsaftale med COPY-DAN,  
har den ret til - inden for aftalens rammer - at kopiere fra publikationen.

## Forord

I fortsættelse af tidligere årspublikationer med tal om dansk landbrug udgiver Danmarks Statistik *Landbrug 2010*, der bringer detaljerede resultater fra de statistiske undersøgelser, som Danmarks Statistik primært for året 2010 har foretaget vedrørende jordbrugssektoren. Endvidere indgår materiale fra en række institutioner under Ministeriet for Fødevarer, Landbrug og Fiskeri samt Miljøministeriet med hvem, der er et tæt samarbejde for bl.a. at undgå dobbeltindberetninger for de erhvervsdrivende.

På de fleste områder er længere tidsserier tilgængelige i Danmarks Statistikbank – [www.statistikbanken.dk](http://www.statistikbanken.dk) -under emnegrupperne *Landbrug og Fiskeri* samt *Miljø og energi*.

I den foreliggende udgave er bedrifterne klassificeret på grundlag af Standard Output (SO), der fra og med 2010 erstatter det hidtil anvendte begreb Standarddækningsbidrag (SDB). I forbindelse med omlægningen er der sket en opdatering af typologien, som bedrifterne grupperes efter. Ændringen er beskrevet i afsnit 1B, der beskriver klassifikationen af bedrifter efter driftsform og økonomisk størrelse.

I afsnit 2 – Arealanvendelse – er i afsnit C medtaget oplysninger fra den vedørende 2009 gennemførte tælling om frilandsgrøntsager og i afsnit D den i 2010 gennemførte tælling om bær og stenfrugt.

I afsnit 5 – Vegetabilsk produktion – er i afsnit H medtaget resultater vedrørende 2009 fra tællingen om frilandsgrøntsager og i afsnit I resultater vedrørende 2010 fra tællingen om bær og stenfrugt.

Publikationen er udarbejdet i kontoret for Fødevareerhverv. Det redaktionelle arbejde er varetaget af afdelingsleder Merete Iisager.

Danmarks Statistik, november 2011

Jan Plovsing / Kristian Hjulsager

## Preface

In continuation of previous annual publications with figures about Danish agriculture, the present publication, *Agriculture 2010*, brings the detailed results of the statistical surveys conducted by Statistics Denmark for the year 2010 concerning the agricultural sector. The publication also contains material from various institutions, primarily the Ministry of Food, Agriculture and Fisheries and the Ministry of the Environment, with whom Statistics Denmark cooperates closely to avoid duplicate reporting of data by the business community.

Long time series are for most areas accessible from StatBank Denmark – [www.statistikbanken.dk](http://www.statistikbanken.dk) - under the subject groups *Agriculture and Fisheries* and *Environment and energy*.

In the present edition, holdings are classified on the basis of Standard Output (SO), which from 2010 replaced the previously applied concept of Standard Gross Margin (SGM). In connection with this adjustment, the typology according to which the holdings are grouped is updated. The adjustment is described in Chapter 1 section B, outlining the classification of holdings by type of farming and by economic size.

In Chapter 2 - Land use - section C includes information from the survey conducted in 2009 concerning vegetables grown outdoors and in section D information from the survey conducted in 2010 concerning berries and stone fruit.

In Chapter 5 - Crop production – section H includes the results from the 2009 survey concerning vegetables grown outdoors and in section I the results from the 2010 survey concerning berries and stone fruit.

This publication was prepared by the Division for Food Industries and was edited by Ms. Merete Iisager, Senior Head Clerk.

Statistics Denmark, November 2011

Jan Plovsing / Kristian Hjulsager

<b>Indhold</b>		side
<i>Landbrug</i>	<b>1. Landbrugets og gartneriets struktur</b> .....	10
	A. Antal bedrifter .....	10
	B. Klassificering af bedrifterne efter driftsform og økonomisk størrelse ..	13
	C. Brugerens alder og arbejdskraft .....	18
	D. Markvanding og opbevaring af husdyrgødning .....	21
	<b>2. Arealanvendelse</b> .....	22
	A. Arealanvendelse i landbruget .....	22
	B. Væksthustælling .....	29
	C. Grøntsager på friland .....	30
	D. Frugt og bær .....	31
	<b>3. Husdyrhold</b> .....	33
	A. Samlet husdyrbestand .....	33
	B. Kvæg .....	40
	C. Svin .....	45
	D. Fjerkræ .....	51
	E. Får .....	52
	F. Pelsdyr .....	53
	G. Besætningskombinationer .....	57
	<b>4. Forbrug i produktionen</b> .....	58
	A. Bekæmpelsesmidler .....	58
	B. Handels- og husdyrgødning .....	60
	C. Foderstoffer .....	63
	<b>5. Vegetabilsk produktion</b> .....	69
	A. Produktionen .....	69
	B. Korn og kornprodukter .....	73
	C. Kapitelstakster .....	77
	D. Frø til udsæd, industrifrø og bælgssæd .....	79
	E. Sukkerroer og sukker .....	83
	F. Kartoffler .....	84
	G. Græs, grønfoder, foderroer og halm .....	85
	H. Grøntsager .....	86
	I. Frugt og bær .....	87
	<b>6. Animalsk produktion</b> .....	88
	A. Naturmælk .....	91
	B. Mejeriprodukter .....	96
	C. Æg .....	101
	D. Kød i alt .....	104
	E. Kvæg samt okse- og kalvekød .....	109
	F. Svin og svinekød .....	115
	G. Fjerkrækød .....	121
	H. Hestekød .....	124
	I. Fåre- og lammekød .....	125

	<b>7.</b>	<b>Landbrugets økonomi</b> .....	126
	A.	Landbrugets bruttofaktorindkomst .....	126
	B.	Prisindeks og mængdeindeks .....	131
	C.	Prisindeks for landbrugets bruttofaktorindkomst .....	134
	D.	Bruttoinvesteringer .....	136
	E.	Prisindeks for investeringsgoder .....	139
	F.	Afskrivninger og nettoinvesteringer .....	140
	G.	Renteudgifter og gæld .....	142
	H.	Regnskabsresultater .....	144
	I.	Ikke-landbrugsmæssige erhvervsaktiviteter på landbrugsbedrifter . . .	147
	<b>8.</b>	<b>Fødevarerforbrug</b> .....	148
	<b>9.</b>	<b>Økologi</b> .....	151
	A.	Økologisk landbrug .....	151
	B.	Regnskabsresultater for økologiske jordbrug .....	154
	C.	Detailomsætning af økologiske fødevarer .....	157
	D.	Udenrigshandel med økologiske varer .....	159
<i>Skovbrug</i>	<b>1.</b>	<b>Skovtælling 2006</b> .....	162
	<b>2.</b>	<b>Skovbrugets produktion</b> .....	164
	<b>3.</b>	<b>Skovbrugets økonomi</b> .....	167
<i>Bilag</i>	1.	Landbrugs- og gartneritælling 14. maj 2010 .....	169
<i>Stikord</i>		Stikordsregister .....	177



<b>Contents</b>		page
<i>Agriculture</i>	<b>1. Structure of agriculture and horticulture</b> .....	10
	A. Number of holdings .....	10
	B. Classification of holdings by type of farming and by economic size ...	13
	C. Labour force and age .....	18
	D. Irrigation and storage facilities for manure .....	21
	<b>2. Land use</b> .....	22
	A. General use of arable land .....	22
	B. Green houses .....	29
	C. Vegetables grown outdoors .....	30
	D. Fruit and berries .....	31
	<b>3. Livestock</b> .....	33
	A. Livestock, total .....	33
	B. Cattle .....	40
	C. Pigs .....	45
	D. Poultry .....	51
	E. Sheep .....	52
	F. Furred animals .....	53
	G. Combinations of different types of livestock .....	57
	<b>4. Intermediate consumption</b> .....	58
	A. Pesticides products .....	58
	B. Fertilizers .....	60
	C. Feeding stuffs .....	63
	<b>5. Crop production</b> .....	69
	A. Crop production .....	69
	B. Cereals and cereal products .....	73
	C. Farm gate prices of barley and wheat .....	77
	D. Seeds for sowing, manufacturing and pulses .....	79
	E. Sugar beets and sugar .....	83
	F. Potatoes .....	84
	G. Grass, green fodder, fodder beets and straw .....	85
	H. Vegetables .....	86
	I. Fruit and berries .....	87
	<b>6. Livestock production</b> .....	88
	A. Milk .....	91
	B. Dairy products .....	96
	C. Eggs .....	101
	D. Meat, total .....	104
	E. Cattle and beef and veal .....	109
	F. Pigs and pig meat .....	115
	G. Poultry meat .....	121
	H. Horse meat .....	124
	I. Mutton and lamb .....	125

	<b>7.</b>	<b>Agricultural economy</b> .....	126
	A.	Gross domestic product at factor cost for agriculture .....	126
	B.	Price indices and quantity indices .....	131
	C.	Price indices for gross domestic product at factor cost for agriculture .	134
	D.	Gross capital formation .....	136
	E.	Price indices for investment goods .....	139
	F.	Depreciations and net capital formation .....	140
	G.	Interest and debt .....	142
	H.	Agricultural accounts .....	144
	I.	Non- agricultural business activities at agricultural households .....	147
	<b>8.</b>	<b>Human consumption of food</b> .....	148
	<b>9.</b>	<b>Statistics on organic farming, products and sale</b> .....	151
	A.	Organic farming .....	151
	B.	Financial results for organic farms .....	154
	C.	Turnover of organic food in retail shops .....	157
	D.	Foreign trade with organic products .....	159
<i>Forestry</i>	<b>1.</b>	<b>Forestry census 2006</b> .....	162
	<b>2.</b>	<b>Forestry production</b> .....	164
	<b>3.</b>	<b>Forestry economy</b> .....	167
<i>Annex</i>	1.	Agricultural and horticultural survey 14 May 2010 .....	169
<i>Subject-index</i>		Alphabetical subject-index in Danish .....	177

# Landbrug

# 1. Landbrugets og gartneriets struktur

Structure of agriculture and horticulture.

## A. Antal bedrifter

*Bedriften* I dette afsnit er vist antallet af landbrugs- og gartneribedrifter, således som det er opgjort på grundlag af landbrugs- og gartneritællingen den 14. maj 2010.

Den anvendte tællingsenhed er bedriften, der består af det areal med tilhørende bygninger, maskiner og husdyr, som bedriftens indehaver betragter som hørende til samme brug. En bedrift kan således bestå af en eller flere selvstændigt vurderede ejendomme og/eller en eller flere dele af selvstændigt vurderede ejendomme. Tilforpagtede og tillejede arealer medregnes under bedriften, mens bortforpagtede eller bortlejede arealer ikke betragtes som hørende til bedriften.

Den geografiske placering af bedriften foretages på grundlag af oplysninger om, hvilken kommune bedriften er beliggende i. Hvis en bedrift har arealer i mere end én kommune, bestemmes bedriftens beliggenhed som den kommune, hvor stuehuset er placeret. Ved ubebyggede bedrifter fastsættes beliggenheden som den kommune, hvori størstedelen af arealet er beliggende.

*Landbrugs-tællingerne* Til og med 1976 omfattede landbrugstællingen samtlige bedrifter med et landbrugs-mæssigt dyrket areal på 0,5 ha eller over. For landbrugsbedrifter under 0,5 ha er husdyrholdet dog blevet optalt og medtaget under husdyrbestanden. Bedrifter, som hovedsagelig havde erhvervmæssigt gartneri, frugtavl eller planteskolevirksomhed, var ikke omfattet af landbrugstællingen. Disse bedrifters arealanvendelse, maskiner og arbejdskraft mv. blev belyst gennem den samtidige gartneritælling.

Fra 1977 blev gartnerivirksomheder og bedrifter med mindst 0,5 ha medtaget i den årlige landbrugs- og gartneritælling. For årene 1977-1982 omfattede landbrugs- og gartneritællingen samtlige bedrifter med mindst 0,5 ha landbrugsprodukter (herunder gartneriafgrøder) samt de bedrifter med mindre end 0,5 ha dyrket areal, hvor bedriftens produktion af landbrugsprodukter værdimæssigt var mindst af samme omfang som produktionen fra 0,5 ha med byg.

Ved vurderingen af produktionsomfanget er der taget udgangspunkt i produkternes gennemsnitlige dækningsbidrag, defineret som produktionsværdien med fradrag af de variable omkostninger, der direkte kan henføres til de enkelte produkter.

Virkingen af ændringen i tællingsens omfang i 1977 er nærmere belyst i Stat. Medd. 1978:10.

*Tællings-omfang* Fra 1983 har Danmarks Statistik forhøjet den nedre grænse for medtagelse af en bedrift ved landbrugs- og gartneritællingen. Tællingen omfatter herefter bedrifter med mindst 5 ha i dyrket areal (herunder gartneriafgrøder) samt bedrifter med mindre end 5 ha, hvis bedriftens samlede standarddækningsbidrag (SDB) mindst er på 3.000 ERE i 1980-priser. (ERE = Europæisk Regningsenhed). Standarddækningsbidraget er opgjort på grundlag af gennemsnitsdækningsbidrag pr. hektar eller pr. dyr. Indtil 1984 har de benyttede standarddækningsbidrag afspejlet produktions- og prisforhold i en 3-årsperiode omkring 1973 og tærskelværdien har været 2.000 ERE. Fra 1985 er referenceåret for standarddækningsbidragene ændret til 1980. Især som følge af prisudviklingen er tærskelværdien samtidig øget til 3.000 ERE. Fra 1995-99 er tærskelværdien sat til 4.000 ERE i 1990-priser, og fra år 2000 i 1995-priser.

Indtil 1983 indhentede Danmarks Statistik ved den årlige landbrugs- og gartneritælling oplysninger fra samtlige bedrifter (over den nedre grænse). Fra 1984 blev tællingsens omfang ændret. Herefter var det kun hvert 2. år (i ulige år), at der blev gennem-

ført en totaltælling. I de mellemliggende år blev der kun indhentet oplysninger fra ca. en fjerdedel af bedrifterne.

Samtlige landbrugs- og gartneritællinger i perioden 1990-98 og 2000-2009 har været afholdt som stikprøvetællinger, hvor gennemgående 25-50 pct. af alle landbrugs- og gartneribedrifter har medvirket.

Tællingen i 2010 var for første gang siden 1999 en totaltælling med deltagelse af alle landbrugs- og gartneribedrifter i Danmark. Fra og med 2010 medtages alle bedrifter, som opfylder mindst én af følgende betingelser:

- 1) Et dyrket areal på mindst 5,0 ha
- 2) Et standardoutput på mindst 7.500 euro (se nærmere beskrivelse i afsnit 1.B)
- 3) Frugt, bær og planteskole på mindst 1,0 ha
- 4) Grøntsager og jordbær på mindst 0,5 ha
- 5) Væksthus og champignon på mindst 1.000 kvadratmeter
- 6) Mindst 10 stk. kvæg
- 7) Mindst 50 svin
- 8) Mindst 10 søer
- 9) Mindst 20 får
- 10) Mindst 20 geder
- 11) Mindst 1.000 stk. fjerkræ
- 12) Mindst 40 pelsdyr

**Sammenlignelighed** Disse nye grænser for medtagelse af bedrifter ved landbrugs- og gartneritællingen betyder, at antallet af bedrifter i 2010 er ca. 1.200 større end det ville have været med den gamle grænse på mindst 5,0 ha eller mindst 4.000 euro i standarddækningsbidrag.

**Statistikbanken** I [www.statistikbanken.dk](http://www.statistikbanken.dk) under emnegruppen *Landbrug og fiskeri*, statistikområdet *Bedrifter* er indlagt tidsserier, der relaterer til dette afsnit.

**Tabel 1.1. Bedrifter og samlet dyrket areal fordelt efter bedriftsstørrelse**  
Holdings and total agricultural area by size of area

	Bedrifter <i>Holdings</i>			Samlet dyrket areal <i>Total agricultural area</i>		
	20. juni 2008	15. maj 2009	14. maj 2010	20. juni 2008	15. maj 2009	14. maj 2010
	antal bedrifter			ha		
<b>I alt Total</b> .....	<b>43 415</b>	<b>41 384</b>	<b>42 099</b>	<b>2 667 895</b>	<b>2 623 975</b>	<b>2 646 400</b>
Uden dyrket areal .....	785	679	1 980	•	•	•
0,1- 4,9 ha .....	953	826	1 099	3 148	2 744	3 529
5,0- 9,9 ha .....	8 476	8 615	8 031	60 537	61 994	57 526
10,0- 14,9 ha .....	4 799	4 408	4 464	58 895	53 715	54 644
15,0- 19,9 ha .....	3 358	3 148	3 321	58 354	54 538	57 441
20,0- 29,9 ha .....	4 942	4 532	4 304	122 140	112 150	105 883
30,0- 39,9 ha .....	3 216	2 826	2 832	111 475	97 049	98 144
40,0- 49,9 ha .....	2 149	2 192	2 064	96 187	98 283	92 406
50,0- 59,9 ha .....	1 657	1 599	1 551	90 728	87 493	84 855
60,0- 74,9 ha .....	2 268	1 959	1 967	152 200	131 520	132 115
75,0- 99,9 ha .....	2 694	2 476	2 407	234 494	215 928	209 215
100,0- 149,9 ha .....	3 397	3 313	3 158	416 748	405 622	388 314
150,0- 199,9 ha .....	1 918	1 862	1 823	331 037	322 001	314 031
200,0- 299,9 ha .....	1 676	1 718	1 757	405 609	413 773	422 555
300,0 ha og over .....	1 124	1 230	1 341	526 345	567 165	625 742

**Tabel 1.2. Bedrifter fordelt efter størrelse, regioner, landsdele 14. maj 2010**  
Holdings by size of area, regions and districts 14 May 2010

	Bedriftens dyrkede areal <i>Agricultural area of holding</i>						I alt <i>Total</i>	Dyrket areal <i>Agricultural area</i> ha
	Under 10,0 ha	10,0- 19,9 ha	20,0- 29,9 ha	30,0- 49,9 ha	50,0- 99,9 ha	100,0 ha og over		
	antal bedrifter							ha
<b>Hele landet <i>Denmark</i></b> .....	<b>11 110</b>	<b>7 785</b>	<b>4 304</b>	<b>4 896</b>	<b>5 925</b>	<b>8 079</b>	<b>42 099</b>	<b>2 646 400</b>
<b>Region Hovedstaden</b> .....	<b>776</b>	<b>536</b>	<b>229</b>	<b>233</b>	<b>249</b>	<b>267</b>	<b>2 290</b>	<b>98 534</b>
København og Nordsjælland <sup>1</sup>	675	451	189	175	165	154	1 809	64 451
Landsdel Bornholm .....	101	85	40	58	84	113	481	34 083
<b>Region Sjælland</b> .....	<b>1 922</b>	<b>1 231</b>	<b>717</b>	<b>896</b>	<b>1 031</b>	<b>1 317</b>	<b>7 114</b>	<b>477 685</b>
<b>Region Syddanmark</b> .....	<b>2 918</b>	<b>2 024</b>	<b>1 094</b>	<b>1 287</b>	<b>1 823</b>	<b>2 588</b>	<b>11 734</b>	<b>787 576</b>
Landsdel Fyn .....	1 092	600	308	354	522	642	3 518	222 964
Landsdel Syddjylland .....	1 826	1 424	786	933	1 301	1 946	8 216	564 612
<b>Region Midtjylland</b> .....	<b>3 277</b>	<b>2 414</b>	<b>1 417</b>	<b>1 579</b>	<b>1 772</b>	<b>2 382</b>	<b>12 841</b>	<b>791 717</b>
Landsdel Østjylland .....	1 644	1 240	699	779	718	989	6 069	349 589
Landsdel Vestjylland .....	1 633	1 174	718	800	1 054	1 393	6 772	442 128
<b>Region Nordjylland</b> .....	<b>2 217</b>	<b>1 580</b>	<b>847</b>	<b>901</b>	<b>1 050</b>	<b>1 525</b>	<b>8 120</b>	<b>490 888</b>

Anm.: Opgørelsen omfatter bedrifter på mindst 5 ha eller mindst en tilsvarende produktion. [www.statistikbanken.dk/bdf07](http://www.statistikbanken.dk/bdf07)

<sup>1</sup> Omfatter landsdelene København By, Københavns omegn og Nordsjælland.

**Tabel 1.3. Bedrifter med tilforpagtet areal fordelt efter bedriftsstørrelse**  
Holdings having tenant area by size of farm

	Bedrifter med tilforpagtning <i>Holdings having tenant area</i>		I pct. af samtlige bedrifter <i>In per cent of all holdings</i>		Tilforpagtet areal <i>Tenant area</i>		I pct. af samlet dyrket areal <i>In per cent of total agricultural area</i>	
	2009	2010	2009	2010	2009	2010	2009	2010
	antal bedrifter		pct.		ha		pct.	
<b>I alt <i>Total</i></b> .....	<b>19 674</b>	<b>19 700</b>	<b>47,5</b>	<b>46,8</b>	<b>801 419</b>	<b>825 947</b>	<b>30,5</b>	<b>31,2</b>
Under 10,0 ha .....	1 454	1 451	14,4	13,1	5 256	5 376	8,1	8,8
10,0 - 19,9 ha .....	1 937	2 266	25,6	29,1	12 659	14 334	11,7	12,8
20,0 - 29,9 ha .....	1 942	1 757	42,9	40,8	18 422	16 555	16,4	15,6
30,0 - 49,9 ha .....	2 474	2 543	49,3	51,9	33 915	33 979	17,4	17,8
50,0 - 99,9 ha .....	4 465	4 326	74,0	73,0	103 873	99 042	23,9	23,2
100,0 ha og over .....	7 402	7 357	91,1	91,1	627 295	656 661	36,7	37,5

Anm.: Opgørelsen omfatter bedrifter på mindst 5 ha eller mindst en tilsvarende produktion. [www.statistikbanken.dk/bdf07](http://www.statistikbanken.dk/bdf07)

## B. Klassificering af bedrifterne efter driftsform og økonomisk størrelse

Fra og med 2010 har Danmarks Statistik indført en ny typologi, som beskriver bedrifterne efter specialisering i forskellige aktiviteter, fx svin, kvæg og agerbrug. Den nye typologi viderefører de vigtigste principperne fra den gamle typologi, men som den vigtigste nyskabelse er standarddækningsbidraget(SDB) blevet erstattet med standardoutput. Standardoutputtet(SO) er udtryk for den omsætning en bedrift opnår ved besiddelse af et givet husdyr eller ved at dyrke en hektar med en given afgrøde. Forskellen mellem SDB og SO er, at driftstilskud og omkostninger indgår i beregningen af SDB, men ikke i beregningen af SO. Normalt vil SO være større end SDB, men tilskuddets størrelse på de aktiviteter, hvor der er et sådant, kan dog betyde, at SDB bliver større end SO. Fra landbrugs- og gartneritællingen har Danmarks Statistik kendskab til alle afgrøder og husdyr for de enkelte bedrifter, og dermed kan bedriftens specialisering bestemmes ud fra standardoutputtets sammensætning på forskellige aktiviteter

**Tabel 1.4. Standardoutput pr. hektar eller husdyr. Referenceår = 2007**  
Standard output per hectare or per head 2007

	Euro pr. ha eller husdyr <i>Euro per ha or animal</i>
Hvede .....	1 044
Rug .....	726
Byg .....	649
Havre, triticale og blandsæd .....	679
Bælgsæd .....	681
Kartofler .....	3 086
Sukkerroer .....	2 426
Foderroer .....	1 707
Industrifrø .....	745
Frø til udsæd .....	1 006
Græs og grønfoder i omdriften .....	1 015
Græsarealer uden for omdriften .....	311
Ærter til konserver .....	12 400
Frilandsgrøntsager i øvrigt (inkl. jordbær) .....	1 503
Blomster og prydanter på friland .....	927 740
Frugt og bær (ekskl. jordbær) .....	4 101
Planteskolearealer på friland .....	30 560
Andre arealer i omdriften .....	634
Væksthusgrøntsager .....	542 140
Væksthusblomster .....	927 740
Planteskolekulturer under glas .....	542 140
Champignon, bedareal .....	39 746
Heste .....	662
Kalve under 1 år .....	452
Tyre og stude, 1-2 år .....	646
Tyre og stude over 2 år .....	177
Kvier, 1-2 år .....	413
Kvier over 2 år .....	212
Malkekøer .....	2 587
Ammekøer .....	573
Får .....	53
Svin under 20 kg .....	234
Søer (inkl. sopolte over 50 kg til avl) .....	1 036
Andre svin .....	234
Slagtekyllinger .....	864
Høner (inkl. Kyllinger til tillæg) .....	1 577
Kalkuner, ænder og gæs .....	1 863

**Tabel 1.5. Definition af driftsformer**  
Definition of types of farming

Driftsform	Karakteristika:
<b>1 Agerbrug</b>	Mere end 2/3 af standardoutput (SO) kommer fra korn, industrifrø, bælgsgød og rodfrugter.
1.5 Korn og industrifrø	Mere end 2/3 af SO kommer fra korn, industrifrø og bælgsgød.
1.6 Agerbrug i øvrigt	Øvrige bedrifter specialiseret i agerbrug.
<b>2 Gartneri</b>	Mere end 2/3 af SO kommer fra grøntsager, planteskole og blomster.
2.1 Gartneri, væksthuse	Mere end 2/3 af SO kommer fra gartneri i væksthuse.
2.2 Gartneri, friland	Mere end 2/3 af SO kommer fra gartneri på friland.
2.3 Gartneri, øvrige	Øvrige bedrifter specialiseret i gartneri.
<b>3 Permanente beplantninger</b>	Mere end 2/3 af SO kommer fra permanente beplantninger.
3.6 Plantager	Mere end 2/3 af SO kommer fra frugt og bær.
3.8 Permanente beplantninger, andre	Øvrige bedrifter specialiseret indenfor permanente beplantninger.
<b>4 Grovfoderædende husdyr</b>	Mere end 2/3 af SO kommer fra kvæg, får, geder, heste og grovfoder.
4.5 Malkekvæg	SO fra malkekøer udgør mere end 3/4 af SO fra grovfoderædende husdyr samtidig med at grovfoderædende husdyr udgør mere end 1/10 af SO fra grovfoderædende husdyr og grovfoder tilsammen.
4.6 Kvæg, opdræt/fedning	SO fra kvæg udgør mere end 2/3 af SO fra grovfoderædende husdyr mens SO fra malkekøer er mindre end 1/10 af SO fra grovfoderædende husdyr og SO fra grovfoderædende husdyr er større end 1/10 af SO fra grovfoderædende husdyr og grovfoder tilsammen.
4.7 Kvæg i øvrigt	Øvrige bedrifter specialiseret i kvæg.
4.8 Grovfoderædende husdyr i øvrigt	Øvrige bedrifter specialiseret i grovfoderædende husdyr.
<b>5 Svin, fjerkræ og pelsdyr</b>	Mere end 2/3 af SO kommer fra svin, fjerkræ og pelsdyr.
5.1 Svin	Mere end 2/3 af SO kommer fra svin.
5.2 Fjerkræ	Mere end 2/3 af SO kommer fra fjerkræ.
5.3 Svin og fjerkræ	Øvrige bedrifter specialiseret indenfor svin, fjerkræ og pelsdyr.
5.4 Pelsdyr	Mere end 2/3 af SO kommer fra pelsdyr.
<b>6 Blandet planteavl</b>	Agerbrug, gartneri og permanente beplantninger tilsammen udgør mere end 2/3 af SO.
6.1 Blandet agerbrug	Agerbrug, gartneri og permanente beplantninger udgør hver for sig mindre end 2/3 af SO.
6.2 Blandet gartneri	Gartneri og permanente beplantninger udgør under ét mere end halvdelen af SO, men hver for sig mindre end 2/3 af SO.
<b>7 Blandet husdyrhold</b>	Husdyr udgør mindst 2/3 af SO (bortset fra bedrifter omfattet af grupperne 4 eller 5).
7.3 Hovedsagelig grovfoderædende husdyr	SO fra grovfoderædende husdyr og grovfoder er større end SO fra svin, fjerkræ og pelsdyr
7.4 Blandet husdyrhold i øvrigt	Andre bedrifter, hvor husdyr udgør mere end 2/3 af SO
<b>8 Planteavl og husdyrhold</b>	Øvrige bedrifter
8.3 Agerbrug og grovfoderædende husdyr	Agerbrug og grovfoderædende husdyr incl. grovfoder udgør hver for sig mere end 1/3 af SO.
8.4 Planteavl og husdyrhold i øvrigt	Øvrige.

<sup>1</sup> Kategorien 5.3 er kun angivet her for fuldstændighedens skyld. Antallet af bedrifter er så beskedent, at kategorien i stedet er medtaget under 7.4 *Blandet husdyrhold i øvrigt*.



Tabel 1.6.

**Bedrifter, areal og standardoutput fordelt efter driftsform 14. maj 2010**

Holdings, area and standard gross margin by type of farming 14 May 2010

	Antal bedrifter <i>Number of holdings</i>	Dyrket areal <i>Agricultural area</i>	Standard- output <i>Standard output</i>	
	antal bedrifter	ha	1.000 euro	
<b>Alle driftstyper</b>	<b>42 099</b>	<b>2 646 400</b>	<b>8 887 554</b>	<b>All types of farming</b>
1.5 Korn og industrifrø	11 677	647 097	579 258	Cereals and industrial seeds
1.6 Agerbrug i øvrigt	6 766	388 119	443 624	Other field crops
2.1 Gartneri, væksthuse	480	1 270	362 173	Horticulture, green house
2.2 Gartneri, friland	287	16 003	88 648	Horticulture in the open
2.3 Gartneri, øvrige	150	3 272	62 581	Horticulture, others
3.6 Plantager	297	4 997	16 787	Plantations
3.8 Permenente beplantninger, andre	51	84	5 684	Permanent crops, others
4.5 Malkekvæg	3 874	523 952	2 018 947	Diary cattle
4.6 Kvæg, opdræt/fedning	3 996	111 153	187 825	Cattle, rearing and fattening
4.7 Kvæg i øvrigt	95	8 426	20 876	Cattle, others
4.8 Grovfoderædende husdyr i øvrigt	4 161	59 881	75 719	Other grazing livestock
5.1 Svin	3 300	483 812	3 561 219	Pigs
5.2 Fjerkræ	313	22 425	214 205	Poultry
5.4 Pelsdyr	1 371	24 215	480 677	Fur animals
6.1 Blandet agerbrug	435	16 403	25 813	Mixed field crops
6.2 Blandet gartneri	258	13 033	38 434	Mixed horticulture
7.3 Hovedsageligt grovfoderædende husdyr	175	17 356	56 487	Mainly grazing livestock
7.4 Blandet husdyrhold i øvrigt	188	25 213	108 851	Mixed livestock, others
8.3 Agerbrug og grovfoderædende husdyr	3 186	134 011	172 268	Field crops and grazing livestock
8.4 Planteavl og husdyrhold i øvrigt	1 039	145 679	367 477	Plant production and livestock, others
		pct.		
<b>Alle driftstyper</b>	<b>100,0</b>	<b>100,0</b>	<b>100,0</b>	<b>All types of farming</b>
1.5 Korn og industrifrø	27,7	24,5	6,5	Cereals and industrial seeds
1.6 Agerbrug i øvrigt	16,1	14,7	5,0	Other field crops
2.1 Gartneri, væksthuse	1,1	0,1	4,1	Horticulture, green house
2.2 Gartneri, friland	0,7	0,6	1,0	Horticulture in the open
2.3 Gartneri, øvrige	0,4	0,1	0,7	Horticulture, others
3.6 Plantager	0,7	0,2	0,2	Plantations
3.8 Permenente beplantninger, andre	0,1	0,0	0,1	Permanent crops, others
4.5 Malkekvæg	9,2	19,8	22,7	Diary cattle
4.6 Kvæg, opdræt/fedning	9,5	4,2	2,1	Cattle, rearing and fattening
4.7 Kvæg i øvrigt	0,2	0,3	0,2	Cattle, others
4.8 Grovfoderædende husdyr i øvrigt	9,9	2,3	0,9	Other grazing livestock
5.1 Svin	7,8	18,3	40,1	Pigs
5.2 Fjerkræ	0,7	0,9	2,4	Poultry
5.4 Pelsdyr	3,3	0,9	5,4	Fur animals
6.1 Blandet agerbrug	1,0	0,6	0,3	Mixed field crops
6.2 Blandet gartneri	0,6	0,5	0,4	Mixed horticulture
7.3 Hovedsageligt grovfoderædende husdyr	0,4	0,7	0,6	Mainly grazing livestock
7.4 Blandet husdyrhold i øvrigt	0,5	1,0	1,2	Mixed livestock, others
8.3 Agerbrug og grovfoderædende husdyr	7,6	5,1	1,9	Field crops and grazing livestock
8.4 Planteavl og husdyrhold i øvrigt	2,5	5,5	4,1	Plant production and livestock, others

Anm.: Opgørelsen omfatter bedrifter på mindst 5 ha eller mindst en tilsvarende produktion.

[www.statistikbanken.dk/bdf4](http://www.statistikbanken.dk/bdf4)

Tabel 1.7.

## Husdyr fordelt efter hoveddriftsform 14. maj 2010

Livestock by type of farming 14 May 2010

	Kvæg <i>Cattle</i>	Svin <i>Pigs</i>	Fjerkræ <i>Poultry</i>	
	stk.			
<b>Alle driftstyper</b>	<b>1 571 050</b>	<b>13 173 060</b>	<b>18 731 331</b>	<b>All types of farming</b>
1.5 Korn og industrifrø	16 715	8 049	69 573	Cereals and industrial seeds
1.6 Agerbrug i øvrigt	9 288	20 394	100 578	Other field crops
2.1 Gartneri, væksthus	76	0	1 234	Horticulture, green house
2.2 Gartneri, friland	200	463	31 925	Horticulture in the open
2.3 Gartneri, øvrige	65	5	410	Horticulture, others
3.6 Plantager	68	17	98	Plantations
3.8 Permenente beplantninger, andre	0	0	41	Permanent crops, others
4.5 Malkekvæg	1 086 313	28 398	73 802	Diary cattle
4.6 Kvæg, opdræt/fedning	256 819	1 667	11 974	Cattle, rearing and fattening
4.7 Kvæg i øvrigt	19 929	336	311	Cattle, others
4.8 Grovfoderædende husdyr i øvrigt	7 882	410	15 060	Other grazing livestock
5.1 Svin	8 548	11 976 302	185 454	Pigs
5.2 Fjerkræ	608	7 272	14 957 919	Poultry
5.4 Pelsdyr	2 542	5 189	7 323	Fur animals
6.1 Blandet agerbrug	917	3 081	8 131	Mixed field crops
6.2 Blandet gartneri	772	1 567	3 165	Mixed horticulture
7.3 Hovedsageligt grovfoderædende husdyr	22 599	65 035	114 934	Mainly grazing livestock
7.4 Blandet husdyrhold i øvrigt	12 665	232 876	1 801 979	Mixed livestock, others
8.3 Agerbrug og grovfoderædende husdyr	112 054	7 306	13 926	Field crops and grazing livestock
8.4 Planteavl og husdyrhold i øvrigt	12 990	814 693	1 333 494	Plant production and livestock, others
	pct.			
<b>Alle driftstyper</b>	<b>100,0</b>	<b>100,0</b>	<b>100,0</b>	<b>All types of farming</b>
1.5 Korn og industrifrø	1,1	0,1	0,4	Cereals and industrial seeds
1.6 Agerbrug i øvrigt	0,6	0,2	0,5	Other field crops
2.1 Gartneri, væksthus	0,0	0,0	0,0	Horticulture, green house
2.2 Gartneri, friland	0,0	0,0	0,2	Horticulture in the open
2.3 Gartneri, øvrige	0,0	0,0	0,0	Horticulture, others
3.6 Plantager	0,0	0,0	0,0	Plantations
3.8 Permenente beplantninger, andre	0,0	0,0	0,0	Permanent crops, others
4.5 Malkekvæg	69,2	0,2	0,4	Diary cattle
4.6 Kvæg, opdræt/fedning	16,4	0,0	0,1	Cattle, rearing and fattening
4.7 Kvæg i øvrigt	1,3	0,0	0,0	Cattle, others
4.8 Grovfoderædende husdyr i øvrigt	0,5	0,0	0,1	Other grazing livestock
5.1 Svin	0,5	90,9	1,0	Pigs
5.2 Fjerkræ	0,0	0,1	79,9	Poultry
5.4 Pelsdyr	0,2	0,0	0,0	Fur animals
6.1 Blandet agerbrug	0,1	0,0	0,0	Mixed field crops
6.2 Blandet gartneri	0,1	0,0	0,0	Mixed horticulture
7.3 Hovedsageligt grovfoderædende husdyr	1,4	0,5	0,6	Mainly grazing livestock
7.4 Blandet husdyrhold i øvrigt	0,8	1,8	9,6	Mixed livestock, others
8.3 Agerbrug og grovfoderædende husdyr	7,1	0,1	0,1	Field crops and grazing livestock
8.4 Planteavl og husdyrhold i øvrigt	0,8	6,2	7,1	Plant production and livestock, others

Anm.: Opgørelsen omfatter bedrifter på mindst 5 ha eller mindst en tilsvarende produktion.

[www.statistikbanken.dk/bdf4](http://www.statistikbanken.dk/bdf4)

Tabel 1.8.

**Bedrifter fordelt på driftsformer (typologi) regioner og landsdele 14. maj 2010**

Holdings by type of farming (typology) , regions and districts 14 May 2010

	Ager- brug <i>Field crops</i>	Gartneri, frugt og bær <i>Horti- culture, fruits and berries</i>	Kvæg mv. <i>Cattle etc</i>	Svin <i>Pigs</i>	Fjerkræ <i>Poultry</i>	Pelsdyr <i>Fur animals</i>	Blandet planteavl <i>Mixed crop production</i>	Blandet husdyr hold <i>Mixed production and livestock</i>	Planteavl og husdyrhold <i>Crop production and livestock</i>	Alle drifts- former <i>All types of farming</i>
	antal bedrifter									
<b>Hele landet <i>Denmark</i> .....</b>	<b>18 443</b>	<b>1 523</b>	<b>12 126</b>	<b>3 300</b>	<b>313</b>	<b>1 371</b>	<b>435</b>	<b>363</b>	<b>4 225</b>	<b>42 099</b>
<b>Region Hovedstaden .....</b>	<b>1 056</b>	<b>123</b>	<b>763</b>	<b>81</b>	<b>4</b>	<b>8</b>	<b>28</b>	<b>15</b>	<b>212</b>	<b>2 290</b>
København og Nordsjælland <sup>1</sup>	838	110	658	12	1	4	22	7	157	1 809
Landsdel Bornholm .....	218	13	105	69	3	4	6	8	55	481
<b>Region Sjælland .....</b>	<b>4 243</b>	<b>371</b>	<b>1 230</b>	<b>356</b>	<b>35</b>	<b>71</b>	<b>111</b>	<b>42</b>	<b>655</b>	<b>7 114</b>
<b>Region Syddanmark .....</b>	<b>4 566</b>	<b>606</b>	<b>3 817</b>	<b>991</b>	<b>125</b>	<b>352</b>	<b>111</b>	<b>89</b>	<b>1 077</b>	<b>11 734</b>
Landsdel Fyn .....	1 593	471	684	319	28	43	41	34	305	3 518
Landsdel Sydjylland .....	2 973	135	3 133	672	97	309	70	55	772	8 216
<b>Region Midtjylland .....</b>	<b>5 543</b>	<b>324</b>	<b>3 681</b>	<b>1 158</b>	<b>84</b>	<b>445</b>	<b>124</b>	<b>114</b>	<b>1 368</b>	<b>12 841</b>
Landsdel Østjylland .....	2 957	208	1 448	531	32	72	72	56	693	6 069
Landsdel Vestjylland .....	2 586	116	2 233	627	52	373	52	58	675	6 772
<b>Region Nordjylland .....</b>	<b>3 035</b>	<b>99</b>	<b>2 635</b>	<b>714</b>	<b>65</b>	<b>495</b>	<b>61</b>	<b>103</b>	<b>913</b>	<b>8 120</b>

<sup>1</sup> Omfatter landsdelene København By, Københavns omegn og Nordsjælland.
 [www.statistikbanken.dk/bdf07](http://www.statistikbanken.dk/bdf07)

## C. Brugers alder og arbejdskraft

Ved den årlige landbrugs- og gartneritælling indhenter Danmarks Statistik oplysninger om fødselsdato, måned og år for bedriftens bruger (ejer eller forpagter). På grundlag heraf er beregnet brugernes aldersfordeling på tællingsdagen.

*Statistikbanken* I [www.statistikbanken.dk](http://www.statistikbanken.dk) under emnegruppen *Landbrug og fiskeri*, statistikområdet *Bedrifter* er indlagt tidsserier, der relaterer til dette afsnit.

**Tabel 1.9. Bedrifter fordelt efter brugers alder**  
Holdings by farmer's age

	2006	2007	2008	2009	2010	
	antal bedrifter					
<b>I alt</b> .....	<b>47 385</b>	<b>44 618</b>	<b>43 415</b>	<b>41 384</b>	<b>42 099</b>	<b>Total</b>
Under 30 år .....	961	731	717	447	493	Under 30 years
30-34 år .....	2 288	1 873	1 533	1 081	1 459	30-34 years
35-39 år .....	4 012	3 643	3 121	2 456	2 829	35-39 years
40-44 år .....	6 274	5 755	5 046	3 933	4 668	40-44 years
45-49 år .....	6 302	6 214	5 957	5 697	6 287	45-49 years
50-54 år .....	6 187	5 977	5 887	5 592	6 185	50-54 years
55-59 år .....	6 047	5 514	5 555	5 091	5 494	55-59 years
60-64 år .....	5 226	5 092	4 889	4 927	4 796	60-64 years
65-69 år .....	3 589	3 331	3 731	4 023	3 554	65-69 years
70 år og over .....	5 592	5 540	5 985	6 452	4 352	70 years and over
Uoplyst .....	907	949	994	1 685	1 982	No age recorded
	pct.					
<b>I alt<sup>1</sup></b> .....	<b>100,0</b>	<b>100,0</b>	<b>100,0</b>	<b>100,0</b>	<b>100,0</b>	<b>Total</b>
Under 30 år .....	2,1	1,7	1,7	1,1	1,2	Under 30 years
30-34 år .....	4,9	4,3	3,6	2,7	3,6	30-34 years
35-39 år .....	8,6	8,3	7,4	6,2	7,1	35-39 years
40-44 år .....	13,5	13,2	11,9	9,9	11,6	40-44 years
45-49 år .....	13,6	14,2	14,0	14,4	15,7	45-49 years
50-54 år .....	13,3	13,7	13,9	14,1	15,4	50-54 years
55-59 år .....	13,0	12,6	13,1	12,8	13,7	55-59 years
60-64 år .....	11,2	11,7	11,5	12,4	12,0	60-64 years
65-69 år .....	7,7	7,6	8,8	10,1	8,9	65-69 years
70 år og over .....	12,0	12,7	14,1	16,3	10,8	70 years and over
	år					
Gennemsnitsalder .....	53	54	55	56	54	Average age

Anm.: Opgørelsen omfatter bedrifter på mindst 5 ha eller mindst en tilsvarende produktion.

<sup>1</sup> Procentfordelingen omfatter kun de bedrifter, for hvilke der er givet oplysning om brugers alder.

[www.statistikbanken.dk/bdf107](http://www.statistikbanken.dk/bdf107)

Tabel 1.10.

**Arbejdskraft i landbruget, personlig bruger, bestyrer og ægtefælle 14. maj 2010**  
 Labour force in agriculture, farmer, manager and spouse 14 May 2010

	Arealstørrelse <i>Size of area</i>				I alt <i>Total</i>	
	Under 20,0 ha	20,0- 49,9 ha	50,0- 99,9 ha	100,0 ha og over		
	antal bedrifter					
<b>Bedrifter i alt</b> .....	<b>18 895</b>	<b>9 200</b>	<b>5 925</b>	<b>8 079</b>	<b>42 099</b>	<b>Total number of holdings</b>
Brugers arbejdstid mindst 37 timer om ugen .....	2 724	2 319	3 492	6 734	15 269	Farmer's weekly work hours 37 and over
Brugers arbejdstid 27-36 timer om ugen .....	571	630	471	213	1 885	Farmer's weekly work hours 27-36
Brugers arbejdstid 19-26 timer om ugen .....	1 230	1 174	572	190	3 166	Farmer's weekly work hours 19-26
Brugers arbejdstid 9-18 timer om ugen .....	3 197	2 008	686	208	6 099	Farmer's weekly work hours 9-18
Brugers arbejdstid 1-8 om ugen .....	10 019	2 782	510	177	13 488	Farmer's weekly work hours 1-8
Bestyrer, ingen personlig bruger .....	1 154	287	194	557	2 192	Manager operated holdings
<b>Bedrifter med medarbejdende ægtefælle</b> ...	<b>5 352</b>	<b>2 618</b>	<b>2 098</b>	<b>3 689</b>	<b>13 757</b>	<b>Holdings with assisting spouse</b>
Ægtefælles arbejdstid mindst 37 timer om ugen .....	593	300	484	1 224	2 601	Spouse's weekly work hours 37 and over
Ægtefælles arbejdstid 27-36 timer om ugen .....	142	102	156	269	669	Spouse's weekly work hours 27-36
Ægtefælles arbejdstid 19-26 timer om ugen .....	326	191	163	333	1 013	Spouse's weekly work hours 19-26
Ægtefælles arbejdstid 9-18 timer om ugen .....	828	442	337	524	2 131	Spouse's weekly work hours 9-18
Ægtefælles arbejdstid 1-8 om ugen .....	3 463	1 583	958	1 339	7 343	Spouse's weekly work hours 1-8
<b>Bruger har arbejde uden for bedriften</b> .....	<b>11 117</b>	<b>5 111</b>	<b>2 021</b>	<b>1 368</b>	<b>19 617</b>	<b>Farmer has work outside the holding</b>
Som hovedbeskæftigelse .....	10 206	4 233	1 232	388	16 059	As a major occupation
Som bibeskæftigelse .....	911	878	789	980	3 558	As a secondary occupation
<b>Ægtefælle har arbejde uden for bedriften</b> ..	<b>8 401</b>	<b>4 031</b>	<b>2 563</b>	<b>3 858</b>	<b>18 853</b>	<b>Spouse has work outside the holding</b>
Som hovedbeskæftigelse .....	8 178	3 884	2 407	3 553	18 022	As a major occupation
Som bibeskæftigelse .....	223	147	156	305	831	As a secondary occupation

Tabel 1.11.

**Bedrifter fordelt på regioner og landsdele med oplysninger om brugers og ægtefælles beskæftigelse uden for egen bedrift 14. maj 2010**

 Holdings by regions and districts with information on farmer's and spouse's work outside own holding  
 14 May 2010

	Personlig bruger <i>Farmer</i>			Ægtefælle <i>Spouse</i>		
	Arbejde uden for bedriften <i>Work outside the holding</i>	Som hoved- beskæftigelse <i>As a major occupation</i>	Som bi- beskæftigelse <i>As a secondary occupation</i>	Arbejde uden for bedriften <i>Work outside the holding</i>	Som hoved- beskæftigelse <i>As a major occupation</i>	Som bi- beskæftigelse <i>As a secondary occupation</i>
	antal bedrifter					
<b>Hele landet</b> .....	<b>19 617</b>	<b>16 059</b>	<b>3 558</b>	<b>18 853</b>	<b>18 022</b>	<b>831</b>
<b>Region Hovedstaden</b> .....	<b>1 318</b>	<b>1 088</b>	<b>230</b>	<b>1 050</b>	<b>981</b>	<b>69</b>
København og Nordsjælland <sup>1</sup> ..	1 138	948	190	865	803	62
Landsdel Bornholm .....	180	140	40	185	178	7
<b>Region Sjælland</b> .....	<b>3 640</b>	<b>2 923</b>	<b>717</b>	<b>3 141</b>	<b>3 034</b>	<b>107</b>
<b>Region Syddanmark</b> .....	<b>5 052</b>	<b>4 099</b>	<b>953</b>	<b>5 109</b>	<b>4 884</b>	<b>225</b>
Landsdel Fyn .....	1 437	1 149	288	1 367	1 314	53
Landsdel Sydjylland .....	3 615	2 950	665	3 742	3 570	172
<b>Region Midtjylland</b> .....	<b>5 956</b>	<b>4 932</b>	<b>1 024</b>	<b>6 073</b>	<b>5 819</b>	<b>254</b>
Landsdel Østjylland .....	2 977	2 530	447	2 826	2 718	108
Landsdel Vestjylland .....	2 979	2 402	577	3 247	3 101	146
<b>Region Nordjylland</b> .....	<b>3 651</b>	<b>3 017</b>	<b>634</b>	<b>3 480</b>	<b>3 304</b>	<b>176</b>

<sup>1</sup> Omfatter landsdelene København By, Københavns omegn og Nordsjælland.

Tabel 1.12.

**Arbejdskraft i landbruget, medhjælp 14. maj 2010**  
Labour force in the agriculture, workers 14 May 2010

	Arealstørrelse <i>Size of area</i>				I alt <i>Total</i>	
	Under 20,0 ha	20,0- 49,9 ha	50,0- 99,9 ha	100,0 ha og over		
	antal bedrifter					
<b>Bedrifter med fast medhjælp</b> .....	<b>1 955</b>	<b>951</b>	<b>1 362</b>	<b>5 465</b>	<b>9 733</b>	<b>Holdings with permanent workers</b>
Bedrifter med familie medhjælp <sup>1</sup> .....	562	502	552	1 396	3 012	Holdings with family workers
Bedrifter fremmed medhjælp .....	1 510	504	940	4 918	7 872	Holdings with non family workers
Bedrifter med mandlig medhjælp .....	1 631	853	1 248	5 244	8 976	Holdings with male workers
Bedrifter med kvindelig medhjælp .....	920	251	334	1 684	3 189	Holdings with female workers
Bedrifter med midlertidig medhjælp .....	1 186	666	837	2 046	4 735	Holdings with non permanent workers
<b>Fast medhjælp i alt</b> .....	<b>6 049</b>	<b>1 694</b>	<b>2 367</b>	<b>14 563</b>	<b>24 673</b>	<b>Permanent workers, total</b>
Familie medhjælp <sup>1</sup> .....	724	586	665	1 684	3 659	Family workers
Fremmed medhjælp .....	5 325	1 108	1 702	12 879	21 014	Non family workers
Medhjælp, mænd .....	3 687	1 261	1 900	11 938	18 786	Male workers
Medhjælp, kvinder .....	2 362	433	467	2 625	5 887	Female workers
Medhjælp, arbejdstid 37 timer om ugen og over. ....	4 376	825	1 348	11 914	18 463	Workers, weekly work hours 37 and over
Medhjælp, arbejdstid 27-36 timer om ugen ....	361	106	131	716	1 314	Workers, weekly work hours 27-36
Medhjælp, arbejdstid 19-26 timer om ugen ....	263	119	155	506	1 043	Workers, weekly work hours 19-26
Medhjælp, arbejdstid 9-18 timer om ugen ....	317	182	230	627	1 356	Workers, weekly work hours 9-18
Medhjælp, arbejdstid 1-8 timer om ugen ....	732	462	503	800	2 497	Workers, weekly work hours 1-8
Midlertidig medhjælp, årsværk .....	516	172	225	624	1 537	Non permanent workers, man years

<sup>1</sup> Familie medhjælp omfatter landmandens børn, søskende og forældre, men ikke ægtefælle.

## D. Markvanding og opbevaring af husdyrgødning

Ved landbrugs- og gartneritællingerne indhenter Danmarks Statistik med jævne mellemrum – men ikke hvert år – oplysninger om bedrifternes maskiner og anlæg.

*Statistikbanken* I [www.statistikbanken.dk](http://www.statistikbanken.dk) under emnegruppen *Landbrug og fiskeri*, statistikområdet *Bedrifter* er indlagt tidsserier, der relaterer til dette afsnit.

**Tabel 1.13 Bedrifter med markvanding fordelt på landsdele 2009/10**  
Holdings having practised irrigation by districts 2009/10

	Øerne <sup>1</sup>	Syddjylland	Østjylland	Vestjylland	Region Nordjylland	Hele landet <i>Denmark</i>	
	antal bedrifter						
Bedrifter som har vandet	604	2 405	416	2 067	385	5 877	Farm having irrigated
	pct.						
I pct. af alle bedrifter	4,7	29,3	6,9	30,5	4,7	14,0	In per cent of all farms
	ha						
Areal som kan vandes	31 701	191 084	28 164	175 398	37 977	464 324	Irrigable area
Areal som er blevet vandet	10 344	136 154	16 042	140 881	15 570	318 991	Irrigated area
	pct.						
I pct. af samlet areal	1,3	24,1	4,6	31,9	3,2	12,1	In per cent of total area

Anm.: Opgørelsen omfatter bedrifter på mindst 5 ha eller mindst en tilsvarende produktion.

<sup>1</sup> Omfatter landsdelene København By, Københavns omegn, Nordsjælland, Bornholm og Fyn samt region Sjælland.

**Tabel 1.14. Bedrifter med anlæg til fremstilling af vedvarende energi efter regioner og landsdele 14. maj 2010**  
Holdings with by equipment for production of renewable energy by regions and districts 14 May 2010

	Bio gas <i>Bio gas</i>	Halmfyr <i>Straw burner</i>	Solenergi <i>Solar energy</i>	Vindenergi <i>Wind energy</i>	Andre typer <i>Others</i>	I alt <i>Total</i>
	antal bedrifter					
<b>Hele landet <i>Denmark</i></b>	<b>90</b>	<b>6 837</b>	<b>636</b>	<b>948</b>	<b>2 204</b>	<b>9 702</b>
<b>Region Hovedstaden</b>	<b>3</b>	<b>341</b>	<b>44</b>	<b>13</b>	<b>93</b>	<b>452</b>
København og Nordsjælland <sup>1</sup>	2	223	34	10	69	307
Landsdel Bornholm	1	118	10	3	24	145
<b>Region Sjælland</b>	<b>9</b>	<b>1 162</b>	<b>108</b>	<b>162</b>	<b>200</b>	<b>1 464</b>
<b>Region Syddanmark</b>	<b>29</b>	<b>1 861</b>	<b>170</b>	<b>278</b>	<b>672</b>	<b>2 730</b>
Landsdel Fyn	2	600	48	77	99	749
Landsdel Syddjylland	27	1 261	122	201	573	1 981
<b>Region Midtjylland</b>	<b>28</b>	<b>2 194</b>	<b>176</b>	<b>276</b>	<b>781</b>	<b>3 143</b>
Landsdel Østjylland	8	1 072	87	102	251	1 384
Landsdel Vestjylland	20	1 122	89	174	530	1 759
<b>Region Nordjylland</b>	<b>21</b>	<b>1 279</b>	<b>138</b>	<b>219</b>	<b>458</b>	<b>1 913</b>

Anm.: Opgørelsen omfatter bedrifter på mindst 5 ha eller mindst en tilsvarende produktion.

<sup>1</sup> Omfatter landsdelene København By, Københavns omegn og Nordsjælland.  
[www.statistikbanken.dk/agro77](http://www.statistikbanken.dk/agro77)

## 2. Arealanvendelse

Land use

### A. Arealanvendelse i landbruget

- Frilandsareal* Som nærmere omtalt i afsnit 1 er landbrugs- og gartneritællingen i 2010 en totaltælling, hvor alle landbrugs- og gartneribedrifter over en vis størrelse har medvirket.
- Arealer med frø* Opgørelsen af arealer med frø til udsæd i tabel 2.5 foretages med udgangspunkt i Plantedirektoratets årlige opgørelse over arealer godkendt til frø til udsæd. Tabellen viser tal for 2008-2010. Det samlede areal med frø til udsæd i tabel 2.5 skal ikke nødvendigvis være identisk med samme areal i tabel 2.1, som bygger på landbrugs- og gartneritællingen. Forskellen skal bl.a. ses i forhold til den statistiske usikkerhed ved stikprøveopgørelserne, og det forhold, at landbrugs- og gartneritællingerne ikke medregner de fleste små bedrifter på under 5,0 ha.
- Data fra Fødevarerhverv* Ved landbrugs- og gartneritællingen 2010 er der ikke blevet spurgt om afgrøder, idet disse oplysninger er indhentet fra Fødevarerhvervs register over ansøgninger om enkeltbetaling for 2010, der således er blevet samkørt med Danmarks Statistiks register over landbrugs- og gartneritællingen 2010.
- Statistikbanken* I [www.statistikbanken.dk](http://www.statistikbanken.dk) under emnegruppen *Landbrug og fiskeri*, statistikområdet *Arealer* er indlagt tidsserier, der relaterer til dette afsnit.



**Tabel 2.1. Det dyrkede areals anvendelse**  
Land use

	Arealanvendelse <i>Land use</i>		Bedrifter med afgrøden <i>Number of holdings</i>		
	2009	2010	2009	2010	
	ha		bedrifter		
<b>Samlet dyrket areal</b>	<b>2 623 975</b>	<b>2 646 400</b>	<b>40 705</b>	<b>40 119</b>	<b>Total agricultural area</b>
<b>Korn i alt</b>	<b>1 460 859</b>	<b>1 469 168</b>	<b>30 620</b>	<b>29 232</b>	<b>Cereals, total</b>
Vinterhvede	716 472	743 911	19 740	19 097	Winter wheat
Vårhvede	9 379	13 753	881	1 045	Spring wheat
Rug	42 197	51 336	2 932	3 169	Rye
Vinterbyg	141 270	142 560	8 882	8 347	Winter barley
Vårbyg	443 183	425 510	23 662	22 449	Spring barley
Havre	53 381	41 907	5 754	4 674	Oats
Majs til modenhed	7 091	9 129	688	1 039	Grain maize
Triticale og andet korn til modenhed	47 886	41 063	3 017	2 570	Triticale etc.
<b>Bælgsæd til modenhed</b>	<b>6 332</b>	<b>10 349</b>	<b>545</b>	<b>787</b>	<b>Pulses, total</b>
<b>Rodfrugter i alt</b>	<b>80 998</b>	<b>81 331</b>	<b>4 373</b>	<b>4 128</b>	<b>Root crops, total</b>
Læggekartofler	4 551	5 189	621	592	Seed potatoes
Kartofler til melproduktion	17 728	16 637	742	682	Potatoes for manufacturing
Spisekartofler	15 787	16 312	1 527	1 523	Potatoes human consumption
Sukkerroer til fabrik	37 674	39 074	1 594	1 473	Sugar beets for sugar production
Foderroer	5 257	4 118	945	827	Fodder beets
<b>Industrifrø i alt</b>	<b>161 779</b>	<b>165 721</b>	<b>8 888</b>	<b>8 369</b>	<b>Seeds for industrial use, total</b>
Vinterraps	160 326	163 436	8 762	8 202	Winter rape
Vårrops	613	1 372	118	161	Spring rape
Anden industrifrø	840	913	193	198	Other seeds for industrial use
<b>Frø til udsæd</b>	<b>90 112</b>	<b>66 655</b>	<b>3 570</b>	<b>3 090</b>	<b>Seeds for sowing</b>
<b>Græs og grønføder i omdriften i alt</b>	<b>535 607</b>	<b>562 358</b>	<b>23 826</b>	<b>24 587</b>	<b>Grass and green fodder in rotation, total</b>
Lucerne	5 366	6 405	723	839	Lucerne
Majs til opfodring	168 917	172 168	5 822	5 603	Maize for green fodder
Korn og bælgssæd til ensilering (helsæd)	55 848	62 845	5 850	5 786	Cereals and pulses for green fodder
Græs og kløver i omdriften	305 476	320 914	22 681	23 557	Grass and clover in rotation
<b>Gartneriprodukter i alt</b>	<b>21 114</b>	<b>20 130</b>	<b>2 081</b>	<b>2 020</b>	<b>Horticultural products, total</b>
Frilandsgrøntsager	11 462	10 720	1 027	957	Vegetables grown in the open
Heraf: Ærter til konserver	3 737	2 677	277	203	Of which: Peas for canning
Blomsterløg og frilandsblomster	101	92	34	32	Bulbs and flowers
Æbler	1 730	1 684	448	442	Apples
Pærer	372	357	156	154	Pears
Jordbær	983	1 137	387	388	Strawberries
Kirsebær	1 864	1 743	253	236	Cherries
Solbær	1 848	1 935	200	192	Blackcurrant
Ribs	394	315	75	66	Redcurrant
Andre frugt- og bærarter	532	627	288	347	Other fruits and berries
Planteskoleareal	1 827	1 521	210	167	Nursery area
Græs uden for omdriften	191 529	199 859	25 295	24 960	Permanent grass
Braklægning	5 699	9 874	1 037	1 191	Set aside
Udyrket mark	33 108	24 866	8 399	6 849	Non cultivated field
Juletræer	18 281	19 521	3 235	3 433	Christmas trees
Øvrige afgrøder	18 556	16 569	4 016	4 795	Other crops

Anm.: Opgørelsen omfatter bedrifter på mindst 5 ha eller mindst en tilsvarende produktion.

[www.statistikbanken.dk/afg07](http://www.statistikbanken.dk/afg07)

Tabel 2.2.

## Det dyrkede areals anvendelse fordelt på regioner og landsdele 2010

Land use by regions and districts 2010

	Vinterhvede <i>Winter wheat</i>	Vårhvede <i>Spring wheat</i>	Rug <i>Rye</i>	Vinterbyg <i>Winter barley</i>	Vårbyg <i>Spring barley</i>	Havre <i>Oats</i>	Triticale mv. <i>Triticale, etc</i>	Korn i alt <i>Cereals, total</i>	Bælgsæd <i>Pulses</i>
	antal bedrifter								
<b>Hele landet <i>Denmark</i> .....</b>	<b>19 097</b>	<b>1 045</b>	<b>3 169</b>	<b>8 347</b>	<b>22 449</b>	<b>4 674</b>	<b>3 522</b>	<b>29 232</b>	<b>787</b>
<b>Region Hovedstaden .....</b>	<b>904</b>	<b>87</b>	<b>231</b>	<b>388</b>	<b>882</b>	<b>277</b>	<b>104</b>	<b>1 332</b>	<b>19</b>
København og Nordsjælland <sup>1</sup>	567	60	223	218	591	198	65	942	12
Landsdel Bornholm .....	337	27	8	170	291	79	39	390	7
<b>Region Sjælland .....</b>	<b>4 088</b>	<b>249</b>	<b>207</b>	<b>1 101</b>	<b>4 330</b>	<b>507</b>	<b>679</b>	<b>5 386</b>	<b>171</b>
<b>Region Syddanmark .....</b>	<b>5 053</b>	<b>250</b>	<b>795</b>	<b>2 418</b>	<b>6 106</b>	<b>1 246</b>	<b>733</b>	<b>7 864</b>	<b>162</b>
Landsdel Fyn .....	1 977	57	167	815	1 845	264	238	2 466	35
Landsdel Sydjylland .....	3 076	193	628	1 603	4 261	982	495	5 398	127
<b>Region Midtjylland .....</b>	<b>5 572</b>	<b>263</b>	<b>1 054</b>	<b>3 114</b>	<b>7 043</b>	<b>1 415</b>	<b>1 232</b>	<b>9 117</b>	<b>296</b>
Landsdel Østjylland .....	3 111	132	489	1 809	3 074	591	555	4 437	101
Landsdel Vestjylland .....	2 461	131	565	1 305	3 969	824	677	4 680	195
<b>Region Nordjylland .....</b>	<b>3 480</b>	<b>196</b>	<b>882</b>	<b>1 326</b>	<b>4 088</b>	<b>1 229</b>	<b>774</b>	<b>5 533</b>	<b>139</b>
	ha								
<b>Hele landet <i>Denmark</i> .....</b>	<b>743 911</b>	<b>13 753</b>	<b>51 336</b>	<b>142 560</b>	<b>425 510</b>	<b>41 907</b>	<b>50 192</b>	<b>1 469 168</b>	<b>10 349</b>
<b>Region Hovedstaden .....</b>	<b>29 925</b>	<b>958</b>	<b>4 097</b>	<b>5 150</b>	<b>10 706</b>	<b>2 374</b>	<b>794</b>	<b>54 002</b>	<b>125</b>
København og Nordsjælland <sup>1</sup>	14 984	583	4 017	2 459	6 614	1 835	385	30 877	80
Landsdel Bornholm .....	14 941	375	80	2 691	4 091	538	409	23 126	44
<b>Region Sjælland .....</b>	<b>159 521</b>	<b>3 862</b>	<b>4 816</b>	<b>16 869</b>	<b>97 731</b>	<b>2 924</b>	<b>4 276</b>	<b>289 998</b>	<b>2 318</b>
<b>Region Syddanmark .....</b>	<b>208 288</b>	<b>3 276</b>	<b>12 163</b>	<b>43 920</b>	<b>116 585</b>	<b>11 613</b>	<b>11 921</b>	<b>407 765</b>	<b>2 220</b>
Landsdel Fyn .....	86 704	582	2 753	13 665	30 227	1 724	1 736	137 392	680
Landsdel Sydjylland .....	121 584	2 694	9 409	30 254	86 358	9 889	10 185	270 374	1 540
<b>Region Midtjylland .....</b>	<b>202 725</b>	<b>3 532</b>	<b>16 806</b>	<b>53 765</b>	<b>138 286</b>	<b>12 758</b>	<b>20 439</b>	<b>448 311</b>	<b>3 991</b>
Landsdel Østjylland .....	122 810	1 764	9 384	32 248	41 749	4 850	8 734	221 539	1 544
Landsdel Vestjylland .....	79 914	1 768	7 422	21 518	96 536	7 908	11 705	226 772	2 448
<b>Region Nordjylland .....</b>	<b>143 452</b>	<b>2 125</b>	<b>13 454</b>	<b>22 856</b>	<b>62 203</b>	<b>12 239</b>	<b>12 763</b>	<b>269 092</b>	<b>1 695</b>

Anm.: Opgørelsen omfatter bedrifter på mindst 5 ha eller mindst en tilsvarende produktion.

<sup>1</sup> Omfatter landsdelene København by, Københavns omegn og Nordsjælland.

[www.statistikbanken.dk/afg07](http://www.statistikbanken.dk/afg07)

**Tabel 2.2.**  
(fortsat)

**Det dyrkede areals anvendelse fordelt på regioner og landsdele 2010**  
Land use by regions and districts 2010 (continued)

	Rodfrugter <i>Root crops</i>	Frø til udsæd <i>Seeds, total</i>	Industrifrø <i>Winter rape</i>	Græs og grønføder i omdriften <i>Grass and green fodder in rotation</i>	Gartneri-produkter <i>Horticultural products</i>	Græs uden for omdriften <i>Permanent grass</i>	Braklægning <i>Set aside</i>	Andre arealer <sup>1</sup> <i>Other areas</i>	Samlet dyrket areal <i>Total agricultural area</i>
	antal bedrifter								
<b>Hele landet <i>Denmark</i></b> .....	<b>4 128</b>	<b>3 090</b>	<b>8 369</b>	<b>24 585</b>	<b>2 020</b>	<b>24 960</b>	<b>1 191</b>	<b>12 642</b>	<b>40 119</b>
<b>Region Hovedstaden</b> .....	<b>114</b>	<b>184</b>	<b>494</b>	<b>1 221</b>	<b>137</b>	<b>1 366</b>	<b>58</b>	<b>609</b>	<b>2 195</b>
København og Nordsjælland <sup>2</sup>	100	69	357	984	121	1 158	38	443	1 726
Landsdel Bornholm .....	14	115	137	237	16	208	20	166	469
<b>Region Sjælland</b> .....	<b>1 676</b>	<b>1 096</b>	<b>1 888</b>	<b>3 385</b>	<b>646</b>	<b>3 642</b>	<b>336</b>	<b>2 104</b>	<b>6 893</b>
<b>Region Syddanmark</b> .....	<b>833</b>	<b>820</b>	<b>2 350</b>	<b>6 850</b>	<b>659</b>	<b>7 297</b>	<b>375</b>	<b>3 668</b>	<b>11 133</b>
Landsdel Fyn .....	240	521	1 071	1 590	460	1 989	133	1 076	3 271
Landsdel Sydjylland .....	593	299	1 279	5 260	199	5 308	242	2 592	7 862
<b>Region Midtjylland</b> .....	<b>994</b>	<b>725</b>	<b>2 331</b>	<b>7 874</b>	<b>421</b>	<b>7 570</b>	<b>243</b>	<b>4 136</b>	<b>12 254</b>
Landsdel Østjylland .....	287	357	1 456	3 410	264	3 687	147	2 041	5 878
Landsdel Vestjylland .....	707	368	875	4 464	157	3 883	96	2 095	6 376
<b>Region Nordjylland</b> .....	<b>511</b>	<b>265</b>	<b>1 306</b>	<b>5 255</b>	<b>157</b>	<b>5 085</b>	<b>179</b>	<b>2 125</b>	<b>7 644</b>
	ha								
<b>Hele landet <i>Denmark</i></b> .....	<b>81 331</b>	<b>66 655</b>	<b>165 721</b>	<b>562 332</b>	<b>20 130</b>	<b>199 859</b>	<b>9 874</b>	<b>60 956</b>	<b>2 646 400</b>
<b>Region Hovedstaden</b> .....	<b>697</b>	<b>3 018</b>	<b>8 606</b>	<b>16 695</b>	<b>822</b>	<b>11 554</b>	<b>667</b>	<b>2 348</b>	<b>98 534</b>
Hovedstadsregionen <sup>1</sup> .....	638	1 200	6 551	11 567	783	10 533	504	1 718	64 451
Landsdel Bornholm .....	59	1 818	2 055	5 129	39	1 021	164	629	34 083
<b>Region Sjælland</b> .....	<b>40 847</b>	<b>26 276</b>	<b>39 464</b>	<b>30 883</b>	<b>7 303</b>	<b>28 762</b>	<b>2 155</b>	<b>9 680</b>	<b>477 685</b>
<b>Region Syddanmark</b> .....	<b>12 689</b>	<b>18 229</b>	<b>48 349</b>	<b>213 225</b>	<b>6 477</b>	<b>59 514</b>	<b>2 122</b>	<b>16 984</b>	<b>787 576</b>
Landsdel Fyn .....	1 770	13 326	22 892	23 131	4 982	12 429	715	5 647	222 964
Landsdel Sydjylland .....	10 919	4 904	25 457	190 094	1 495	47 085	1 407	11 337	564 612
<b>Region Midtjylland</b> .....	<b>20 090</b>	<b>14 230</b>	<b>43 691</b>	<b>177 016</b>	<b>4 653</b>	<b>56 135</b>	<b>2 857</b>	<b>20 716</b>	<b>791 717</b>
Landsdel Østjylland .....	2 094	7 561	28 978	49 986	2 596	23 693	938	10 658	349 589
Landsdel Vestjylland .....	17 996	6 670	14 713	127 030	2 058	32 442	1 919	10 058	442 128
<b>Region Nordjylland</b> .....	<b>7 008</b>	<b>4 901</b>	<b>25 611</b>	<b>124 513</b>	<b>874</b>	<b>43 894</b>	<b>2 072</b>	<b>11 228</b>	<b>490 888</b>

Anm.: Opgørelsen omfatter bedrifter på mindst 5 ha eller mindst en tilsvarende produktion.

<sup>1</sup> Herunder juletræer.

<sup>2</sup> Omfatter landsdelene København By, Københavns omegn og Nordsjælland.

[www.statistikbanken.dk/afg07](http://www.statistikbanken.dk/afg07)

**Tabel 2.3. Det dyrkede areals anvendelse**  
Land use

	Korn <i>Cereals</i>	Bælgsæd <i>Pulses</i>	Rodfrugter <i>Root crops</i>	Industri- frø <i>Seeds for industrial use</i>	Frø til udsæd <i>Seeds for sowing</i>	Græs og grønfoder i omdriften <i>Grass and green fodder in rotation</i>	Gartneri- produkter <i>Horticultural products</i>	Øvrige arealer <i>Other areas</i>	Græs uden for omdriften <sup>1</sup> <i>Permanent grass</i>	Samlet dyrket areal <i>Total agricultural area</i>
	ha									
1980 .....	1 816 318	4 441	240 542	103 633	46 031	414 420	25 427	2 117	251 817	2 904 745
1985 .....	1 600 599	126 836	227 926	220 287	47 042	356 582	31 047	3 217	220 564	2 834 100
1990 .....	1 566 562	114 354	208 044	272 285	51 743	326 400	27 792	3 860	217 235	2 788 276
1995 .....	1 447 494	74 178	163 055	154 200	61 556	401 938	24 719	1 308	397 601	2 726 048
2000 .....	1 499 714	35 590	115 433	104 175	78 949	432 741	21 678	1 123	357 556	2 646 982
2005 .....	1 510 833	15 819	92 895	113 571	96 122	464 164	20 113	25 551	368 168	2 707 236
2008 .....	1 505 210	4 910	83 768	173 580	82 058	515 306	22 154	20 285	260 624	2 667 895
2009 .....	1 460 859	6 332	80 998	161 779	90 112	535 607	21 114	69 946	197 228	2 623 975
2010 .....	1 469 168	10 349	81 331	165 721	66 655	562 358	20 130	60 956	209 732	2 646 400
	pct.									
1980 .....	62,5	0,2	8,3	3,5	1,6	14,2	0,9	0,1	8,7	100,0
1985 .....	56,5	4,5	8,0	7,8	1,6	12,6	1,1	0,1	7,8	100,0
1990 .....	56,2	4,1	7,5	9,8	1,8	11,7	1,0	0,1	7,8	100,0
1995 .....	53,1	2,7	6,0	5,7	2,3	14,7	0,9	0,0	14,6	100,0
2000 .....	56,7	1,3	4,4	3,9	3,0	16,4	0,8	0,0	13,5	100,0
2005 .....	55,8	0,6	3,4	4,2	3,6	17,2	0,7	0,9	13,6	100,0
2008 .....	56,4	0,2	3,1	6,5	3,1	19,3	0,8	0,8	9,8	100,0
2009 .....	55,7	0,2	3,1	6,2	3,4	20,4	0,8	2,7	7,5	100,0
2010 .....	55,5	0,4	3,1	6,3	2,5	21,3	0,8	2,3	7,9	100,0

Anm.: Fra og med 1983 omfatter landbrugs- og gartneritællingen bedrifter med mindst 5 ha dyrket areal eller med en landbrugsproduktion, som mindst svarer hertil. Til og med 1982 var den nedre grænse 0,5 ha, jf. Teksten til afsnit 1A.

<sup>1</sup> Omfatter også braklægning med græs.

[www.statistikbanken.dk/afg07](http://www.statistikbanken.dk/afg07)

**Tabel 2.4. Areal med gartneriprodukter på friland fordelt på områder 2010**  
Area with horticultural products in the open by districts 2010

	Øst for Store- bælt <sup>1</sup> <i>Eastern Islands</i>	Fyn <i>Funen</i>	Jylland <i>Jutland</i>	Hele landet <i>Denmark</i>	Øst for Store- bælt <sup>1</sup> <i>Eastern Islands</i>	Fyn <i>Funen</i>	Jylland <i>Jutland</i>	Hele landet <i>Denmark</i>	
	ha				bedrifter <sup>2</sup>				
<b>Gartneriprodukter i alt</b> ..	<b>8 125</b>	<b>4 982</b>	<b>7 023</b>	<b>20 130</b>	<b>783</b>	<b>460</b>	<b>777</b>	<b>2 020</b>	<b>Horticultural products, total</b>
<b>Frugt og bær i alt</b> .....	<b>3 153</b>	<b>2 789</b>	<b>1 855</b>	<b>7 797</b>	<b>449</b>	<b>316</b>	<b>440</b>	<b>1 205</b>	<b>Fruit and berries, total</b>
Æbler .....	626	746	313	1 684	177	140	125	442	Apples
Pærer .....	144	163	50	357	57	66	31	154	Pears
Jordbær .....	418	208	511	1 137	116	73	199	388	Strawberries
Solbær .....	563	672	700	1 935	63	51	78	192	Blackcurrant
Ribs .....	100	156	59	315	28	26	12	66	Redcurrant
Kirsebær .....	1 098	619	25	1 743	113	92	31	236	Cherries
Andre frugt- og bærrarter .....	203	226	197	627	132	91	124	347	Other kinds of fruit and berries
<b>Frilandsgrøntsager i alt</b> ..	<b>4 688</b>	<b>1 835</b>	<b>4 196</b>	<b>10 720</b>	<b>400</b>	<b>167</b>	<b>390</b>	<b>957</b>	<b>Vegetables grown in the open</b>
Ærter til konserves .....	2 210	334	134	2 677	118	32	53	203	Peas for canning
Andre grøntsager .....	2 479	1 502	4 063	8 043	306	145	363	814	Other vegetables
Blomster og -løg i alt .....	43	17	32	92	13	6	13	32	Flowers and -bulbs, total
Planteskoleprodukter .....	241	342	938	1 521	45	45	77	167	Nursery products

<sup>1</sup> Omfatter Region Hovedstaden og Region Sjælland.

<sup>2</sup> En bedrift kan optræde flere gange, såfremt den dyrker flere typer afgrøder.

[www.statistikbanken.dk/afg07](http://www.statistikbanken.dk/afg07)

**Tabel 2.5. Areal med frø til udsæd**  
Seed area on holdings

	2008	2009	2010	
	ha			
<b>Frø til udsæd i alt</b> .....	<b>73 882</b>	<b>86 226</b>	<b>63 211</b>	<b>Seeds for sowing, total</b>
<b>Græsmarksbælgplanter i alt</b> .....	<b>4 456</b>	<b>4 565</b>	<b>4 500</b>	<b>Pulses, total</b>
Rødkløver, halvsildig .....	467	381	616	Red clover, semi late
Hvidkløver .....	3 903	4 077	3 779	White clover
Humlesneglebælg .....	87	84	88	Black medic
Andre græsmarksbælgplanter .....	-	23	17	Other pulses
<b>Græsfrø i alt</b> .....	<b>67 402</b>	<b>79 802</b>	<b>57 006</b>	<b>Grass, total</b>
Alm. Rajgræs .....	29 061	34 530	23 507	Perennial rye grass
Italiensk rajgræs .....	1 417	1 434	1 286	Italian rye grass
Hybrid rajgræs .....	1 007	828	438	Hybrid rye grass
Westerwoldisk rajgræs .....	79	24	28	Westerwold rye grass
Timothe .....	321	247	208	Timothy
Hundegræs .....	4 571	5 312	2 645	Cock's foot grass
Engsvingel .....	1 150	936	345	Meadow fescue
Rød svingel .....	16 449	21 129	16 857	Red fescue
Stivbladet svingel .....	1 039	1 302	1 214	Stiff-leaved fescue
Strand svingel .....	5 201	6 167	2 865	Cost fescue
Alm. Rapgræs .....	119	67	120	Common meadow grass
Engrappgræs .....	5 959	6 950	6 890	Smooth meadow grass
Rajsvingel .....	869	735	379	Rye fescue
Andet græs .....	158	142	223	Other grass
<b>Andre planter til frø i alt</b> .....	<b>2 025</b>	<b>1 859</b>	<b>1 705</b>	<b>Other seeds for sowing, total</b>

Anm.: Arealer med frø til udsæd af græsmarksbælgplanter og græsfrø indhentes fra Plantedirektoratets opgørelse, der må anses for at være total. Arealer med frø til grøntsager, blomster og andre planter beregnes som en procentdel af arealer med relevante kulturer. Det samlede areal med frø til udsæd i denne

tabel skal ikke nødvendigvis være identisk med samme areal i tabel 2.1. Se forklaring i teksten.

[www.statistikbanken.dk/fro](http://www.statistikbanken.dk/fro)

**Tabel 2.6. Bedrifter med korn fordelt efter størrelsen af arealet med korn**  
Holdings with cereals by size of area with cereals

	Bedrifter med korn <i>Holdings with cereals</i>		Antal bedrifter med korn i pct. <i>Number of holdings with cereals in per cent</i>		Areal med korn <i>Area with cereals</i>		Areal med korn i pct. <i>Area with cereals in per cent</i>	
	2009	2010	2009	2010	2009	2010	2009	2010
Areal med korn <i>Area with cereal</i>	antal bedrifter		pct.		ha		pct.	
<b>I alt Total</b> .....	<b>30 620</b>	<b>29 232</b>	<b>100,0</b>	<b>100,0</b>	<b>1 460 859</b>	<b>1 469 168</b>	<b>100,0</b>	<b>100,0</b>
0,1 - 4,9 ha .....	3 234	2 878	10,6	9,9	9 650	8 369	0,7	0,6
5,0 - 9,9 ha .....	4 398	4 252	14,4	14,6	32 373	30 926	2,2	2,1
10,0 - 14,9 ha .....	3 476	3 130	11,4	10,7	42 902	38 646	2,9	2,6
15,0 - 19,9 ha .....	2 594	2 691	8,5	9,2	44 967	46 623	3,1	3,2
20,0 - 29,9 ha .....	3 959	3 642	12,9	12,5	96 425	89 448	6,6	6,1
30,0 - 49,9 ha .....	4 559	4 227	14,9	14,5	177 048	164 099	12,1	11,2
50,0 ha og over .....	8 399	8 412	27,4	28,8	1 057 493	1 091 058	72,4	74,3

Anm.: Opgørelsen omfatter bedrifter på mindst 5 ha eller mindst en tilsvarende produktion.

[www.statistikbanken.dk/afg207](http://www.statistikbanken.dk/afg207)

Tabel 2.7

## Samlet jordtilliggende fordelt på regioner og landsdele

Total area of holdings by regions and districts

	Samlet dyrket areal <i>Total agricultural area</i>		Skov på landbrugsbedrifter <i>Wood land at agricultural holdings</i>		Andet areal <i>Other area</i>		Samlet jordtilliggende <i>Total area</i>	
	2009	2010	2009	2010	2009	2010	2009	2010
	ha							
<b>Hele landet</b> .....	<b>2 623 975</b>	<b>2 646 400</b>	<b>183 571</b>	<b>211 683</b>	<b>139 182</b>	<b>143 051</b>	<b>2 946 728</b>	<b>3 001 134</b>
<b>Region Hovedstaden</b> ....	<b>96 735</b>	<b>98 534</b>	<b>11 570</b>	<b>17 189</b>	<b>8 275</b>	<b>9 537</b>	<b>116 581</b>	<b>125 260</b>
København og								
Nordsjælland <sup>1</sup> .....	61 748	64 451	8 178	14 092	7 332	8 384	77 258	86 927
Landsdel Bornholm .....	34 987	34 083	3 392	3 097	943	1 152	39 323	38 332
<b>Region Sjælland</b> .....	<b>474 120</b>	<b>477 685</b>	<b>37 346</b>	<b>41 098</b>	<b>17 222</b>	<b>20 179</b>	<b>528 689</b>	<b>538 962</b>
<b>Region Syddanmark</b> ....	<b>778 542</b>	<b>787 576</b>	<b>31 516</b>	<b>39 808</b>	<b>34 317</b>	<b>37 165</b>	<b>844 374</b>	<b>864 549</b>
Landsdel Fyn .....	221 401	222 964	10 405	14 367	8 449	10 380	240 255	247 710
Landsdel Sydjylland .....	557 141	564 612	21 111	25 441	25 867	26 785	604 119	616 838
<b>Region Midtjylland</b> ....	<b>792 693</b>	<b>791 717</b>	<b>64 042</b>	<b>83 654</b>	<b>45 799</b>	<b>47 763</b>	<b>902 534</b>	<b>923 134</b>
Landsdel Østjylland .....	348 648	349 589	22 766	31 427	13 384	17 758	384 798	398 773
Landsdel Vestjylland .....	444 045	442 128	41 275	52 227	32 415	30 005	517 736	524 360
<b>Region Nordjylland</b> ....	<b>481 885</b>	<b>490 888</b>	<b>39 097</b>	<b>29 934</b>	<b>33 569</b>	<b>28 408</b>	<b>554 551</b>	<b>549 230</b>

Anm.: Opgørelsen omfatter bedrifter på mindst 5 ha eller mindst en tilsvarende produktion.

<sup>1</sup> Omfatter landsdelene København By, Københavns omegn og Nordsjælland.

## B. Væksthustælling

For 2008 blev der i 2009 gennemført en væksthustælling i samarbejde med Dansk Gartneri og Energistyrelsen. Tællingen var en skemabaseret totaltælling af bedrifter på mindst 1.000 m<sup>2</sup> væksthuse. Ved tællingen blev indhentet oplysninger om areal og arealanvendelse, oplysninger om arealer med recirkuleret vand, vandforbrug, anvendelsen af bekæmpelsesmidler samt energiforbrug mv. Hovedresultater for de strukturelle forhold, herunder energiforsyning, bringes i tabellerne 2.8 og 2.9. Mere detaljerede tællingsresultater findes i *Statistiske Efterretninger* i serien *Landbrug og fiskeri 2010:1*.

*Statistikbanken* I [www.statistikbanken.dk](http://www.statistikbanken.dk) under emnegruppen *Landbrug og fiskeri*, statistikområdet *Vegetabilsk produkter* findes tabeller, der relaterer til dette afsnit.

**Tabel 2.8. Væksthusbedrifter og -areal fordelt efter væksthuses alder**  
Number and area of holdings with greenhouses, by age of greenhouse

	Antal bedrifter <sup>1</sup> Number of holdings			Areal Area		
	31. december 2002	31. december 2005	31. december 2008	31. december 2002	31. december 2005	31. december 2008
	antal bedrifter			1.000 m <sup>2</sup>		
<b>I alt</b> .....	<b>633</b>	<b>503</b>	<b>403</b>	<b>4 909</b>	<b>4 722</b>	<b>4 487 Total</b>
0 - 9 år .....	94	71	61	1 157	1 031	982 Under 10 years
10 - 19 år .....	138	114	79	1 592	1 506	1 297 10-19 years
20 år og over .....	401	318	263	2 160	2 184	2 207 20 years and over

Anm.: Tællingen omfatter kun bedrifter med et væksthuseareal på mindst 1.000 m<sup>2</sup>. [www.statistikbanken.dk/vhus1](http://www.statistikbanken.dk/vhus1)

<sup>1</sup> Den enkelte bedrift er kun medtaget en gang og placeret i den aldersgruppe, hvor den har sit største væksthuseareal.

**Tabel 2.9. Væksthusanvendelse, bedrifter og areal inklusiv drivareal på friland**  
Use of greenhouses, holdings and area including related outdoor area

	2002	2005	2008	2002	2005	2008
	antal bedrifter			1.000 m <sup>2</sup>		
<b>Væksthuseareal i alt (ekskl. drivareal på friland)</b>	•	•	•	<b>5 058</b>	<b>4 895</b>	<b>4 575 Greenhouse area, total (ex. related outdoor area)</b>
<b>Grøntsager i alt</b> .....	•	•	•	<b>1 179</b>	<b>1 147</b>	<b>1 068 Vegetables, Total</b>
Salat .....	25	17	10	164	154	106 Lettuce
Tomater .....	40	36	23	484	458	408 Tomatoes
Agurker .....	54	46	34	404	404	430 Cucumbers
Krydderurter .....	...	11	16	...	70	73 Herbs
Andre grøntsager .....	63	32	24	127	60	51 Other vegetables
<b>Snitblomster og snitgrønt i alt</b> .....	•	•	•	<b>84</b>	<b>65</b>	<b>70 Flowers for cutting and bouquet, total</b>
Roser .....	7	5	4	18	13	12 Roses
Andre blomster .....	41	26	23	66	53	58 Other flowers
<b>Potteplanter i alt</b> .....	•	•	•	<b>3 029</b>	<b>2 833</b>	<b>2 608 Potted plants, total</b>
Grønne potteplanter .....	136	98	78	488	447	428 Potted green plants
Blomstrene potteplanter .....	336	261	200	2 541	2 386	2 180 Potted flowering plants
Udplantningsplanter .....	163	130	114	420	450	430 Bedding plants
Planteskoleprodukter .....	53	46	38	112	136	128 Nursery plants
Andre væksthusekulturer .....	27	21	30	84	119	79 Other utilization
Ubenyttet væksthuseareal .....	183	127	135	149	145	193 Unused area
<b>Drivareal på friland til potteplanter</b> .....	...	...	...	<b>1 143</b>	<b>941</b>	<b>843 Outdoor area for potted plants</b>

Anm.: Jf. tabel 2.8.

[www.statistikbanken.dk/vhus1](http://www.statistikbanken.dk/vhus1)

## C. Grøntsager på friland

*Tælling for 2009* Danmarks Statistik har senest gennemført en undersøgelse af grøntsager og jordbær på friland for produktionsåret 2009. Arealerne er vist i tabel 2.10. Mere detaljerede resultater er offentliggjort i *Statistiske Efterretninger* i serien *Landbrug og fiskeri* 2010:18.

*Statistikbanken* I [www.statistikbanken.dk](http://www.statistikbanken.dk) under emnegruppen *Landbrug og fiskeri*, statistikområdet *Vegetabilkeprodukter* er arealoplysninger for frilandsgrøntsager for 2000, 2003 og 2009, opdelt efter region og efter om dyrkningen er konventionel eller økologisk.

**Tabel 2.10. Dyrket areal af grøntsager og jordbær på friland fordelt på afgrødearter. 2009**  
Area of outdoor vegetables and strawberries by crop. 2009

	Øerne <sup>1</sup> <i>The islands</i>	Fyn <i>Funen</i>	Jylland <i>Jutland</i>	Hele landet <i>Denmark</i>	
				Alle bedrifter <i>All farms</i>	Heraf økologisk <i>Of which organic</i>
	ha				
<b>Grøntsager i alt</b> .....	<b>5 671,7</b>	<b>1 694,6</b>	<b>4 775,1</b>	<b>12 141,4</b>	<b>1 584,7</b> <b>Vegetables, total</b>
Blomkål .....	127,3	169,4	101,6	398,3	21,1 Cauliflower
Broccoli .....	175,1	0,5	178,4	354,1	49,2 Broccoli
Hvid/spidskål .....	83,6	125,5	95,0	304,1	22,6 White- and pointed cabbage
Rødkål .....	101,1	10,1	70,0	181,1	7,9 Red cabbage
Anden kål .....	75,7	30,1	98,3	204,1	39,9 Other cabbages
Porrer .....	62,9	124,4	113,9	301,3	45,3 Leeks
Icebergsalat .....	3,7	32,0	362,3	398,1	30,3 Iceberg lettuce
Andre salater .....	52,4	21,2	228,9	302,5	71,1 Other lettuces
Spinat .....	49,3	26,5	40,5	116,3	11,9 Spinach
Asparges .....	13,0	30,9	18,3	62,2	6,0 Asparagus
Andre blad- og stængelgrøntsager .....	96,0	33,8	39,2	169,0	37,1 Other leafy or stalked vegetables
Asier .....	17,9	4,6	48,9	71,5	1,5 Large cucumber
Squash .....	13,5	10,0	15,1	38,6	10,8 Squash
Andre frugtgrøntsager .....	38,2	10,2	77,5	125,9	7,2 Other vegetables cultivated for fruit
Gulerødder .....	375,8	3,6	1 706,7	2 086,1	659,3 Carrots
Løg .....	309,4	520,8	537,5	1 367,7	103,9 Onions
Knoldselleri .....	22,9	42,4	108,7	174,0	21,0 Celeriac
Jordskok .....	13,0	40,4	58,3	111,8	16,4 Jerusalem artichoke
Rødbede .....	153,4	31,7	120,1	305,1	33,2 Beetroot
Pastinak .....	60,3	14,3	109,1	183,6	45,2 Parsnip
Andre rod- knold- og løggrøntsager .....	92,2	18,6	79,6	190,4	88,7 Other root, tuber and bulb vegetables
Ærter .....	3 343,9	219,9	138,0	3 701,9	180,7 Peas
Anden bælgssæd .....	35,2	4,0	18,8	58,0	15,9 Other pulses
Jordbær .....	355,8	169,8	410,2	935,8	58,2 Strawberries

<sup>1</sup> Omfatter Region Hovedstaden og Sjælland.



## D. Frugt og bær

- Frugttræ-plantagetælling 2007** I 2007 blev der i henhold til EU-direktiv afholdt frugtplantagetælling i samtlige medlemslande over erhvervsmæssige plantager med visse frugter. Tællingen har blandt andet til formål at danne grundlag for forudsigelser om den fremtidige produktion af de pågældende arter af frugt. Den næste tælling forventes gennemført i 2012.
- Bær og stenfrugt 2010** Der er i 2011 gennemført en tælling om dyrkningen af bær, busk- og stenfrugt i 2010 for alle bedrifter med mindst 0,2 ha bær og stenfrugt. For kirsebær dækker tællingen også 2009, da udbyttet i 2010 ikke var repræsentativt. Yderligere resultater er offentliggjort i serien Statistiske Efterretninger.
- Statistikbanken** På [www.statistikbanken.dk](http://www.statistikbanken.dk) under emnegruppen *Landbrug og fiskeri*, statistikområdet *Vegetabiliske produkter* er, opdelt efter geografiske områder, vist resultater for bærtællingen med hensyn til antal bedrifter, høstet samt dyrket areal og produktion. Ligeledes er der resultater for frugtplantagetællingen.

**Tabel 2.11. Antal bedrifter med æbler og pærer fordelt efter areal størrelse**  
Number of farms with apples and pears by size and area

	0,0-4,9 ha		5,0-9,9 ha		10,0 ha og derover		I alt Total	
	2002	2007	2002	2007	2002	2007	2002	2007
	antal bedriftet							
<b>I alt Total</b> .....	<b>244</b>	<b>255</b>	<b>63</b>	<b>60</b>	<b>57</b>	<b>54</b>	<b>364</b>	<b>369</b>
Kun æbler <i>Only apples</i> .....	89	107	11	7	5	3	105	117
Kun pærer <i>Only pears</i> .....	22	20	..	-	..	..	25	21
Både æbler og pærer <i>Both apples and pears</i> ..	133	128	50	53	51	50	234	231

[www.statistikbanken.dk/frugt2](http://www.statistikbanken.dk/frugt2)

**Tabel 2.12. Nettoareal med æbler og pærer fordelt på regioner og landsdele**  
Netarea with apples and pears by regions and districts

	Areal med æbletræer <i>Area with apple trees</i>		Areal med pæretreer <i>Area with pear trees</i>		Areal i alt <i>Total</i>	
	2002	2007	2002	2007	2002	2007
	ha					
<b>Hele landet <i>Denmark</i></b> .....	<b>1 397</b>	<b>1 486</b>	<b>400</b>	<b>400</b>	<b>1 797</b>	<b>1 886</b>
<b>Region Hovedstaden<sup>1</sup></b> .....	<b>95</b>	<b>74</b>	<b>29</b>	<b>15</b>	<b>122</b>	<b>89</b>
<b>Region Sjælland</b> .....	<b>424</b>	<b>464</b>	<b>156</b>	<b>148</b>	<b>580</b>	<b>611</b>
<b>Region Syddanmark</b> .....	<b>705</b>	<b>765</b>	<b>177</b>	<b>203</b>	<b>884</b>	<b>969</b>
Landsdel Fyn .....	618	708	154	187	773	895
Landsdel Sydjylland .....	87	57	23	16	111	74
Region Midjylland .....	<b>121</b>	<b>130</b>	<b>29</b>	<b>27</b>	<b>150</b>	<b>158</b>
Landsdel Østjylland .....	104	106	26	22	130	128
Landsdel Vestjylland .....	17	24	3	5	20	30
<b>Region Nordjylland</b> .....	<b>53</b>	<b>53</b>	<b>8</b>	<b>7</b>	<b>61</b>	<b>60</b>

<sup>1</sup> Der er ikke grundlag for a vise Landsdel Bornholm specifikt.

[www.statistikbanken.dk/frugt3](http://www.statistikbanken.dk/frugt3)

Tabel 2.13

## Dyrket areal med bær-, busk- og stenfrugt fordelt på arter.

Cultivated area with berries and stone fruit by type.

	2010				2009	2004	
	Øerne <sup>1</sup> <i>The islands</i>	Fyn <i>Funen</i>	Jylland <i>Jutland</i>	Hele landet <i>Denmark</i>			
	ha						
<b>I alt</b> .....	<b>1 659</b>	<b>1 573</b>	<b>902</b>	<b>4 134</b>	•	<b>5 307</b>	<b>Total</b>
<b>Stenfrugt i alt</b> .....	<b>939</b>	<b>621</b>	<b>33</b>	<b>1 594</b>	•	<b>2 573</b>	<b>Stonefruit, total</b>
Surkirsebær, Stevnsbær	745	323	1	1 069	1 135	2 040	Sour cherries, Stevns-cherries
Surkirsebær, Kelleris	87	84	..	171	168	212	Sour cherries, Kelleries
Surkirsebær, andre	55	112	0	167	157	111	Sour cherries, other
Sødkirsebær	26	73	20	120	112	125	Sweet cherries
Blommer	26	30	13	68	...	85	Plums
<b>Buskfrugt i alt</b> .....	<b>707</b>	<b>942</b>	<b>852</b>	<b>2 500</b>	...	<b>2 686</b>	<b>Bush fruit, total</b>
Solbær	548	656	702	1 906	...	2 085	Black currant
Ribs	88	174	65	326	...	477	Red currant
Stikkelsbær	8	16	9	33	...	24	Gooseberries
Hyben til høst <sup>2</sup>	53	93	31	177	...	...	Hipberries
Blåbær <sup>2</sup>	8	1	29	38	...	...	Blueberries
Anden buskfrugt	1	..	17	20	...	99	Bush fruit, other
<b>Bær i alt</b> .....	<b>13</b>	<b>10</b>	<b>17</b>	<b>40</b>	...	<b>48</b>	<b>Berries, total</b>
Hindbær	10	5	7	22	...	38	Raspberries
Andre bær	3	5	10	18	...	10	Berries, other

<sup>1</sup> Omfatter Region Hovedstaden og Sjælland. [www.statistikbanken.dk/baer](http://www.statistikbanken.dk/baer)<sup>2</sup> Hyben og blåbær var ikke selvstændige variable i 2004-tællingen, men indgik under anden buskfrugt.

### 3. Husdyrhold

Livestock

#### A. Samlet husdyrbestand

*Husdyrbestand og besætninger ved landbrugstællinger*

I de efterfølgende tabeller i afsnit A til G er vist resultater fra landbrugs- og gartneritællingen den 14. maj 2010 og dertil resultater fra andre tællinger som beskrevet i de pågældende afsnit.

I tabel 3.1 er vist en samlet oversigt over de kategorier dyr, der er opgjort ved landbrugs- og gartneritællingen.

I de generelle tabeller er vist antal besætninger og gennemsnitlig besætningsstørrelse, dels som tidsserier, og dels som kombinationer mellem bedrifts- og besætningsstørrelse således, hvorved strukturen i bedriftstyper og udviklingen heri belyses.

I afsnit G er vist en udvikling i specialiseringen af bedrifterne.

Tabeller om husdyr findes desuden i afsnit 1B om klassifikation af bedrifter, i afsnit 3A hvor der er en fordeling efter brugeralder og i afsnit 9, hvor der er oplysninger om økologi.

Tallene i afsnit F om pelsdyr er i stor udstrækning fra Dansk Pelsdyravlerforening.

*Statistikbanken*

I [www.statistikbanken.dk](http://www.statistikbanken.dk) under emnegruppen *Landbrug og fiskeri*, statistikområderne *Bedrifter* og *Husdyr* er indlagt tidsserier, der relaterer til dette afsnit.

#### Besætninger

Livestock holdings

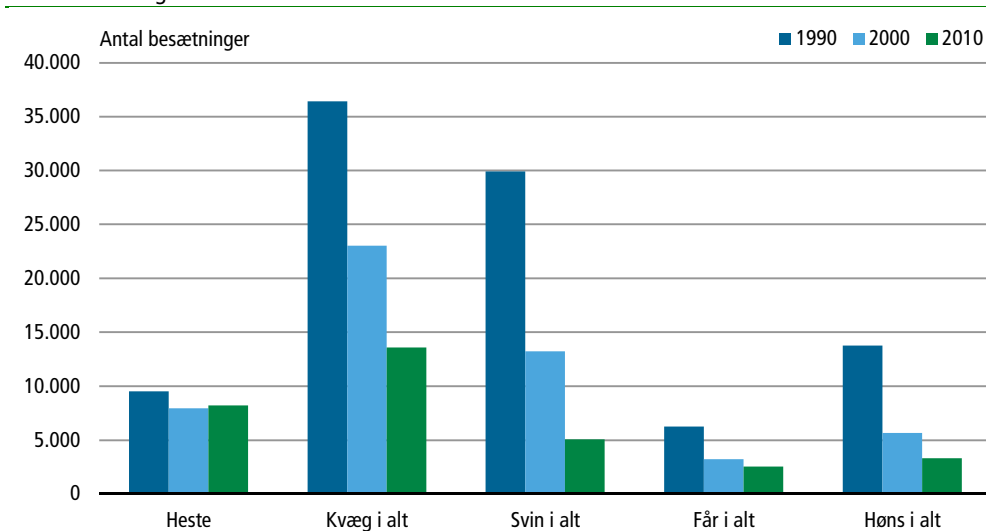

**Tabel 3.1. Besætninger og husdyrbestand**  
Livestock holdings and livestock

	Besætninger <i>Livestock holdings</i>		Husdyrbestand <i>Livestock</i>		
	15. maj 2009 (stikprøve) <i>Sample survey</i>	14. maj 2010 (totaltælling) <i>Census</i>	15. maj 2009 (stikprøve) <i>Sample survey</i>	14. maj 2010 (totaltælling) <i>Census</i>	
	— antal besætninger —		— stk. —		
<b>Heste</b> .....	<b>7 943</b>	<b>8 208</b>	<b>57 981</b>	<b>59 735</b>	<b>Horses</b>
<b>Kvæg i alt</b> .....	<b>13 396</b>	<b>13 576</b>	<b>1 540 340</b>	<b>1 571 050</b>	<b>Cattle, total</b>
<b>Kvæg, handyr i alt</b> .....	<b>12 190</b>	<b>12 390</b>	<b>262 661</b>	<b>273 026</b>	<b>Male cattle, total</b>
Tyre- og studekalve under 1/2 år .....	8 204	10 671	117 478	132 171	Bull-calves and steer-calves, under 1/2 year
Tyre- og studekalve, 1/2-1 år .....	8 356	6 048	103 735	90 924	Bull-calves and steer-calves, 1/2-1 year
Tyre og stude, 1-2 år .....	6 103	6 851	30 464	38 302	Bulls and bullocks, 1-2 years
Tyre og stude, 2 år og over .....	4 592	5 097	10 984	11 629	Bulls and bullocks, 2 years and over
<b>Kvæg, hundyr i alt</b> .....	<b>12 879</b>	<b>13 096</b>	<b>1 277 679</b>	<b>1 298 024</b>	<b>Female cattle, total</b>
Kviekalve under 1/2 år .....	8 080	10 614	150 782	155 897	Heifer-calves, under 1/2 year
Kviekalve, 1/2-1 år .....	10 597	8 075	145 500	144 080	Heifer-calves, 1/2-1 year
<b>Kvier, 1-2 år</b> .....	<b>10 585</b>	<b>10 963</b>	<b>252 539</b>	<b>257 048</b>	<b>Heifers, 1-2 years</b>
Drægtige .....	5 270	5 096	127 851	147 144	In calf
Ikke drægtige .....	9 868	9 948	124 688	109 904	Not in calf
<b>Kvier, 2 år og over</b> .....	<b>8 021</b>	<b>8 417</b>	<b>70 019</b>	<b>71 710</b>	<b>Heifers, 2 years and over</b>
Drægtige .....	5 065	5 173	46 019	46 216	In calf
Ikke drægtige .....	5 271	5 699	23 999	25 494	Not in calf
<b>Køer i alt</b> .....	<b>12 052</b>	<b>12 288</b>	<b>658 838</b>	<b>669 289</b>	<b>Cows, total</b>
Malkekøer .....	4 380	4 245	563 128	568 202	Dairy cows
Ammekøer .....	8 000	8 412	95 711	101 087	Cows kept for suckling
<b>Svin i alt</b> .....	<b>5 041</b>	<b>5 068</b>	<b>12 369 145</b>	<b>13 173 060</b>	<b>Pigs, total</b>
Avlsorner .....	2 227	2 207	12 786	10 990	Boars for service
<b>Søer i alt</b> .....	<b>2 601</b>	<b>2 582</b>	<b>1 088 138</b>	<b>1 116 756</b>	<b>Sows, total</b>
Første gang drægtige søer .....	2 268	2 300	214 012	213 368	Sows to farrow for the first time
Andre drægtige søer .....	2 394	2 396	609 477	632 880	Other sows to farrow
Diegivende søer .....	2 464	2 381	225 987	230 684	Sows with litters
Goldsøer .....	2 123	2 094	38 664	39 824	Barren sows
Udsættersøer og orner til slagtning ..	1 249	1 285	8 393	9 077	Sows and boars slaughtering
Sopolte (over 50 kg) til avl .....	2 208	2 228	247 200	265 415	Pigs (over 50 kg) for breeding
Pattegrise hos søer .....	2 464	2 381	2 506 217	2 580 259	Piglets
Fravænnede svin under 50 kg .....	4 068	4 143	5 348 142	5 681 377	Weaners under 50 kg
Fravænnede svin, 50 kg og over .....	4 239	4 328	3 158 268	3 509 186	Weaners, 50 kg and over
<b>Får i alt</b> .....	<b>2 081</b>	<b>2 570</b>	<b>103 977</b>	<b>159 626</b>	<b>Sheep, total</b>
Heraf: Moderfår .....	2 026	2 494	46 155	72 404	Of which: Breeding ewes
<b>Geder i alt</b> .....	<b>773</b>	<b>721</b>	<b>10 319</b>	<b>13 005</b>	<b>Goats, total</b>
Heraf: Modergeder .....	514	515	4 674	6 839	Of which: Nanny-goats
<b>Høns i alt</b> .....	<b>2 821</b>	<b>3 330</b>	<b>19 223 803</b>	<b>18 083 961</b>	<b>Fowls, total</b>
Haner, 1/2 år og over .....	1 241	1 576	65 498	70 275	Cocks, 6 months and over
Høner, 1/2 år og over .....	2 580	3 080	3 279 733	3 899 700	Hens, 6 months and over
Kyllinger til tillæg .....	234	334	1 091 581	1 277 976	Chickens for breeding
Slagtekyllinger .....	268	280	14 786 991	12 836 010	Chickens for slaughtering
Kalkuner .....	55	57	164 845	200 682	Turkeys
Ænder .....	174	318	207 699	223 663	Ducks
Gæs .....	168	217	9 612	6 965	Geese
Andet fjerkræ .....	288	385	69 587	216 060	Other poultry
Pelsdyr .....	...	1 486	...	2 713 710	Fur animals
Kaniner .....	...	724	...	3 716	Rabbits
Bistader .....	...	645	...	6 733	Beehives

Tabel 3.2.

**Besætninger ved landbrugs- og gartneritællingerne**  
 Livestock holdings at structural surveys

	Heste <sup>1</sup> <i>Horses</i>	Kvæg i alt <i>Cattle, total</i>	Køer <i>Cows</i>	Svin i alt <i>Pigs, total</i>	Søer <i>Sows</i>	Får <i>Sheep</i>	Høns <i>Fowls</i>	Kalkuner <i>Turkeys</i>	Ænder <i>Ducks</i>	Gæs <i>Geese</i>
antal besætninger										
<b>Besætninger</b> <i>Livestock holdings</i>										
1970 .....	15 675	103 465	96 528	120 370	94 563	4 835	68 900	520	6 023	2 997
1980 .....	16 201	61 301	50 714	67 708	48 025	4 182	27 569	245	2 388	1 440
1985 .....	9 737	46 256	39 014	44 222	31 048	4 426	17 526	199	1 367	1 078
1990 .....	9 541	36 432	31 892	29 903	20 405	6 266	13 764	183	1 178	969
1995 .....	4 564	30 250	27 317	21 418	13 475	4 394	9 495	193	810	631
2000 .....	7 959	23 031	20 880	13 231	7 699	3 241	5 676	60	393	442
2005 .....	8 806	16 884	15 042	9 015	4 579	3 170	3 377	119	389	277
2008 .....	8 363	14 974	13 432	5 819	2 964	2 684	2 825	82	329	249
2009 .....	7 943	13 396	12 052	5 041	2 601	2 081	2 821	55	174	168
2010 .....	8 208	13 576	12 288	5 068	2 582	2 570	3 330	57	318	217
1970 = 100										
<b>Indeks</b> <i>Index</i>										
1970 .....	100	100	100	100	100	100	100	100	100	100
1980 .....	103	59	53	56	51	86	40	47	40	48
1985 .....	62	45	40	37	33	92	25	38	23	36
1990 .....	61	35	33	25	22	130	20	35	20	32
1995 .....	29	29	28	18	14	91	14	37	13	21
2000 .....	51	22	22	11	8	67	8	12	7	15
2005 .....	56	16	16	7	5	66	5	23	6	9
2008 .....	53	14	14	5	3	56	4	16	5	8
2009 .....	51	13	12	4	3	43	4	11	3	6
2010 .....	52	13	13	4	3	53	5	11	5	7
dyr pr. besætning										
<b>Gnsntl. besætningsstr.</b> <i>Average number of livestock</i>										
1970 .....	2,9	27,5	11,9	69,5	10,5	14,4	259,0	968,7	105,9	59,9
1980 .....	3,1	48,3	21,8	147,1	22,3	13,3	516,6	1 559,5	335,8	56,8
1985 .....	3,3	56,6	24,4	205,5	29,9	15,9	802,6	1 974,0	514,3	52,3
1990 .....	4,0	61,5	26,3	317,6	44,3	25,3	1 126,0	1 163,8	420,0	44,2
1995 .....	3,9	69,1	30,2	517,5	75,3	33,1	1 966,6	2 328,7	582,7	39,1
2000 .....	5,0	81,1	36,4	901,0	140,7	44,9	3 696,6	9 095,9	753,3	15,4
2005 .....	6,1	93,0	44,3	1 501,2	251,5	54,6	5 055,6	971,1	821,3	75,7
2008 .....	7,2	104,5	49,5	2 189,1	357,3	50,7	5 206,9	2 075,3	648,8	55,3
2009 .....	7,3	115,0	54,7	2 453,8	418,3	50,0	6 815,1	3 002,3	1 190,9	57,3
2010 .....	7,3	115,7	54,5	2 599,3	432,5	62,1	5 430,6	3 520,7	703,3	32,1

Anm. Fra og med 1983 omfatter landbrugs- og gartneritællingen bedrifter med mindst 5 ha dyrket areal eller med en landbrugsproduktion, som mindst svarer hertil, jf. teksten til afsnit 1A. Til og med 1982 var den nedre grænse 0,5 ha.

<sup>1</sup> | 1995 er tallene ikke sammenlignelige med de øvrige, da det kun var avlsdyr der blev talt.

www.statistikbanken.dk/hdyr07

Tabel 3.3.

## Besætninger og husdyrbestand 14. maj 2010

Livestock holdings and livestock 14 May 2010

	Heste <i>Horses</i>	Kvæg i alt <i>Cattle, total</i>	Køer i alt <i>Cows, total</i>	Malke- køer <i>Dairy cows</i>	Amme- køer <i>Cows kept for suckling</i>	Kvæg, handyr <i>Male cattle</i>	Kvæg, hundyrr <i>Female cattle</i>	Drægtige kvier <i>Heifers in calf</i>	Får i alt <i>Sheep, total</i>	Moderfår <i>Breeding ewes</i>
antal besætninger										
<b>Besætninger i alt</b> <i>Livestock holdings, total</i> ...	<b>8 208</b>	<b>13 576</b>	<b>12 288</b>	<b>4 245</b>	<b>8 412</b>	<b>12 390</b>	<b>12 783</b>	<b>5 965</b>	<b>2 570</b>	<b>2 494</b>
Under 10,0 ha	2 925	2 307	2 062	76	1 992	2 031	2 076	435	1 012	986
10,0 - 19,9 ha	1 860	2 177	1 969	78	1 893	1 931	2 040	489	494	483
20,0 - 29,9 ha	777	1 418	1 256	137	1 125	1 261	1 318	406	253	245
30,0 - 49,9 ha	754	1 741	1 550	349	1 215	1 591	1 632	639	239	232
50,0 - 99,9 ha	834	2 465	2 160	1 083	1 159	2 264	2 338	1 384	252	239
100,0 ha og over	1 058	3 468	3 291	2 522	1 028	3 312	3 379	2 612	320	309
antal dyr										
<b>Dyr i alt</b> <i>Animals, total</i> ...	<b>59 735</b>	<b>1 571 050</b>	<b>669 289</b>	<b>568 202</b>	<b>101 087</b>	<b>273 026</b>	<b>628 735</b>	<b>193 360</b>	<b>159 626</b>	<b>72 404</b>
Under 10,0 ha	21 320	58 739	23 115	11 283	11 832	14 376	21 248	4 381	36 462	15 894
10,0 - 19,9 ha	15 817	51 615	17 536	1 679	15 857	16 608	17 471	1 947	18 873	8 431
20,0 - 29,9 ha	6 191	49 761	16 349	3 845	12 504	15 699	17 713	2 728	14 164	6 240
30,0 - 49,9 ha	6 270	95 653	32 695	14 899	17 796	28 740	34 218	6 619	16 018	7 335
50,0 - 99,9 ha	5 018	287 580	106 456	86 077	20 379	65 604	115 520	34 597	24 664	10 748
100,0 ha og over	5 119	1 027 702	473 138	450 419	22 719	131 999	422 565	143 088	49 445	23 756
dyr pr. besætning										
<b>Gnsntl. antal dyr i alt</b> <i>Animals per farm total</i> ...	<b>7</b>	<b>116</b>	<b>54</b>	<b>134</b>	<b>12</b>	<b>22</b>	<b>49</b>	<b>32</b>	<b>62</b>	<b>29</b>
Under 10,0 ha	7	25	11	148	6	7	10	10	36	16
10,0 - 19,9 ha	9	24	9	22	8	9	9	4	38	17
20,0 - 29,9 ha	8	35	13	28	11	12	13	7	56	25
30,0 - 49,9 ha	8	55	21	43	15	18	21	10	67	32
50,0 - 99,9 ha	6	117	49	79	18	29	49	25	98	45
100,0 ha og over	5	296	144	179	22	40	125	55	155	77

Anm. Opgørelsen omfatter bedrifter på mindst 5 ha eller mindst en tilsvarende produktion.

[www.statistikbanken.dk/hdyr1](http://www.statistikbanken.dk/hdyr1)

## Gnsntl. besætningsstørrelse for kvæg og køer

Average livestock of cattle and cows

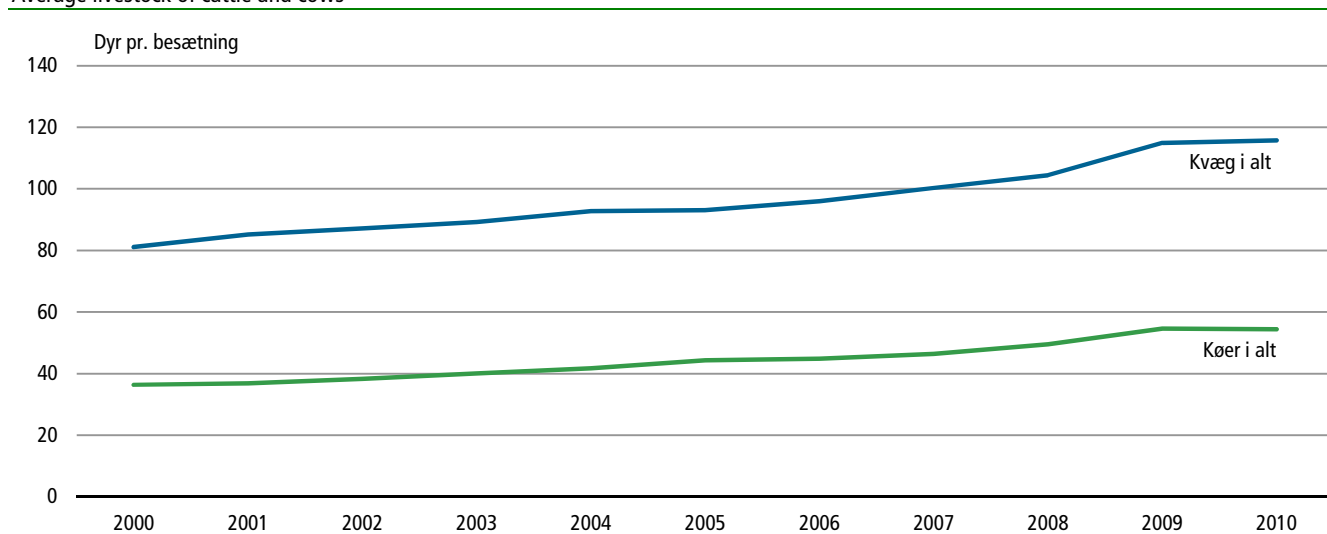

**Tabel 3.3.**  
(fortsat)

**Besætninger og husdyrbestand 14. maj 2010**  
Livestock holdings and livestock 14 May 2010 (continued)

	Svin i alt <i>Pigs, total</i>	Søer i alt <i>Sows, total</i>	Drægtige søer i alt <i>Sows to farrow, total</i>	Første gang drægtige søer <i>Sows to farrow for the first time</i>	Slagtesvin <sup>1</sup> i alt <i>Pigs for fattening, total</i>	Høns i alt <i>Fowls, total</i>	Slagte- kyllinger <i>Chickens for slaughtering</i>	Kalkuner <i>Turkeys</i>	Ænder <i>Ducks</i>	Gæs <i>Geese</i>
----- antal besætninger -----										
<b>Besætninger i alt</b> <i>Livestock holdings, total</i> ..	<b>5 068</b>	<b>2 582</b>	<b>2 466</b>	<b>2 300</b>	<b>4 328</b>	<b>3 330</b>	<b>280</b>	<b>57</b>	<b>318</b>	<b>217</b>
Under 10,0 ha .....	623	355	327	302	455	1 093	76	23	126	86
10,0 - 19,9 ha .....	231	124	97	59	151	708	29	11	79	45
20,0 - 29,9 ha .....	195	96	85	56	145	385	16	10	31	23
30,0 - 49,9 ha .....	394	170	146	116	321	364	20	3	31	24
50,0 - 99,9 ha .....	981	404	387	363	835	373	49	5	27	22
100,0 ha og over .....	2 644	1 433	1 424	1 404	2 421	407	90	5	24	17
----- antal dyr -----										
<b>Dyr i alt</b> <i>Animals, total</i> ..	<b>13 173 060</b>	<b>1 116 756</b>	<b>846 248</b>	<b>213 368</b>	<b>3 509 186</b>	<b>18 083 961</b>	<b>12 836 010</b>	<b>200 682</b>	<b>223 663</b>	<b>6 965</b>
Under 10,0 ha .....	2 055 901	193 157	148 290	41 107	475 933	3 549 534	2 380 209	161 348	100 366	1 316
10,0 - 19,9 ha .....	96 051	11 938	9 302	2 922	16 062	591 080	170 934	14 601	7 695	3 091
20,0 - 29,9 ha .....	92 683	8 965	6 524	2 024	24 885	325 466	60 221	82	1 253	1 398
30,0 - 49,9 ha .....	266 691	19 024	14 480	3 702	95 377	827 482	381 534	9	217	736
50,0 - 99,9 ha .....	1 289 793	102 490	76 734	17 497	370 956	3 252 305	2 633 835	86	9 928	323
100,0 ha og over .....	9 371 941	781 182	590 918	146 116	2 525 973	9 538 094	7 209 277	24 556	104 204	101
----- dyr pr. besætning -----										
<b>Gnsntl. antal dyr i alt</b> <i>Animals per farm</i> .....	<b>2 599</b>	<b>433</b>	<b>343</b>	<b>93</b>	<b>811</b>	<b>5 431</b>	<b>45 843</b>	<b>3 521</b>	<b>703</b>	<b>32</b>
Under 10,0 ha .....	3 300	544	453	136	1 046	3 248	31 319	7 015	797	15
10,0 - 19,9 ha .....	416	96	96	50	106	835	5 894	1 327	97	69
20,0 - 29,9 ha .....	475	93	77	36	172	845	3 764	8	40	61
30,0 - 49,9 ha .....	677	112	99	32	297	2 273	19 077	3	7	31
50,0 - 99,9 ha .....	1 315	254	198	48	444	8 719	53 752	17	368	15
100,0 ha og over .....	3 545	545	415	104	1 043	23 435	80 103	4 911	4 342	6

<sup>1</sup> Svin på 50 kg og over

[www.statistikbanken.dk/hdyr1](http://www.statistikbanken.dk/hdyr1)

**Gnsntl. besætningsstørrelse for svin og søer**

Average livestock of pigs and sows

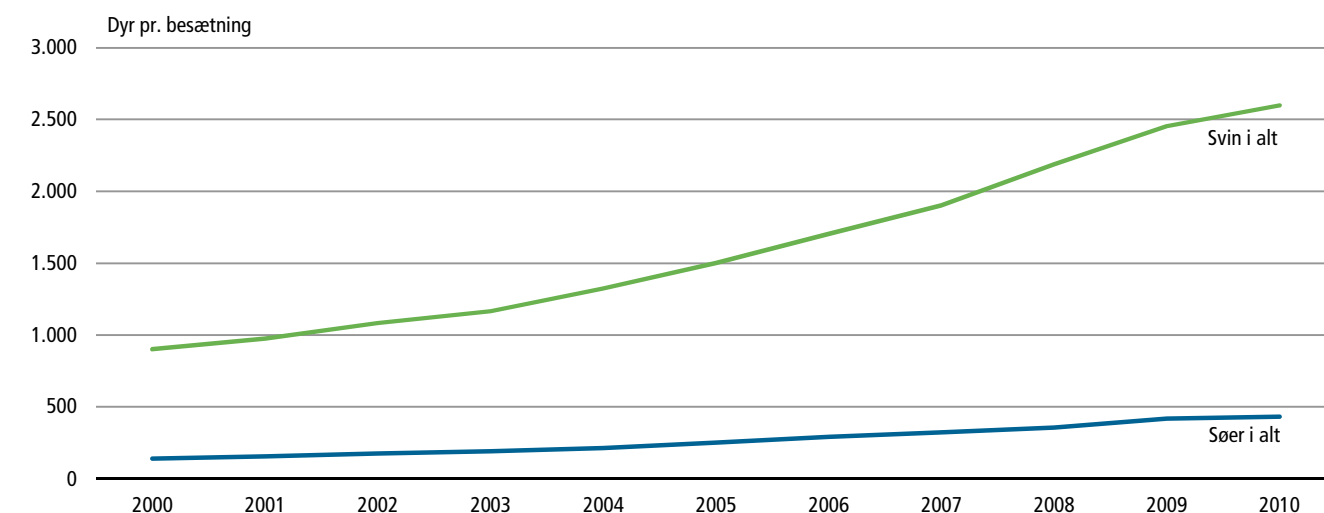

**Tabel 3.4. Husdyrbestanden fordelt på regioner og landsdele 14. maj 2010**  
Livestock by regions and districts 14 May 2010

	Tyre og stude <i>Bulls and bullocks</i>					Kvier (inkl. drægtige) <i>Heifers (incl. heifers in calf)</i>				
	under ½ år	½-1 år	1-2 år	2 år og over	I alt <i>Total</i>	under ½ år	½-1 år	1-2 år	2 år og over	I alt <i>Total</i>
	antal dyr									
<b>Hele landet <i>Denmark</i></b>	<b>132 171</b>	<b>90 924</b>	<b>38 302</b>	<b>11 629</b>	<b>273 026</b>	<b>155 897</b>	<b>144 080</b>	<b>257 048</b>	<b>71 710</b>	<b>628 735</b>
<b>Region Hovedstaden</b> København og	<b>2 129</b>	<b>1 189</b>	<b>1 071</b>	<b>442</b>	<b>4 831</b>	<b>3 149</b>	<b>2 620</b>	<b>4 980</b>	<b>1 635</b>	<b>12 384</b>
Nordsjælland <sup>1</sup> .....	1 333	649	781	378	3 141	1 665	1 186	2 469	961	6 281
Landsdel Bornholm .....	796	540	290	64	1 690	1 484	1 434	2 511	674	6 103
<b>Region Sjælland</b> .....	<b>7 100</b>	<b>5 180</b>	<b>3 946</b>	<b>1 244</b>	<b>17 470</b>	<b>8 007</b>	<b>6 456</b>	<b>11 966</b>	<b>3 611</b>	<b>30 040</b>
<b>Region Syddanmark</b>	<b>44 939</b>	<b>29 640</b>	<b>12 766</b>	<b>4 411</b>	<b>91 756</b>	<b>59 166</b>	<b>57 211</b>	<b>100 412</b>	<b>25 779</b>	<b>242 568</b>
Landsdel Fyn .....	6 778	4 512	1 660	675	13 625	9 189	8 460	14 253	3 329	35 231
Landsdel Sydjylland .....	38 161	25 128	11 106	3 736	78 131	49 977	48 751	86 159	22 450	207 337
<b>Region Midtjylland</b> ..	<b>46 021</b>	<b>33 143</b>	<b>12 034</b>	<b>3 063</b>	<b>94 261</b>	<b>48 931</b>	<b>44 287</b>	<b>80 255</b>	<b>22 486</b>	<b>195 959</b>
Landsdel Østjylland .....	13 190	9 454	4 820	1 393	28 857	13 925	12 222	22 231	6 776	55 154
Landsdel Vestjylland .....	32 831	23 689	7 214	1 670	65 404	35 006	32 065	58 024	15 710	140 805
<b>Region Nordjylland</b> ..	<b>31 982</b>	<b>21 772</b>	<b>8 485</b>	<b>2 469</b>	<b>64 708</b>	<b>36 644</b>	<b>33 506</b>	<b>59 435</b>	<b>18 199</b>	<b>147 784</b>

Anm. Opgørelsen omfatter bedrifter på mindst 5 ha eller mindst en tilsvarende produktion.

<sup>1</sup> Omfatter landsdelene København by, Københavns omegn og Nordsjælland.  
[www.statistikbanken.dk/hdyr07](http://www.statistikbanken.dk/hdyr07)

**Tabel 3.4.**  
(fortsat)

	Drægtige kvier <i>Heifers in calf</i>			Køer <i>Cows</i>			Kvæg i alt <i>Cattle, total</i>	Får <i>Sheep</i>		Heste i alt <i>Horses, total</i>
	1-2 år	2 år og over	I alt <i>Total</i>	Malkekøer <i>Dairy cows</i>	Ammekøer <i>For suckling</i>	I alt <i>Total</i>		Moderfår <i>Breeding ewes</i>	I alt <i>Total</i>	
	antal dyr									
<b>Hele landet <i>Denmark</i></b>	<b>147 144</b>	<b>46 216</b>	<b>193 360</b>	<b>568 202</b>	<b>101 087</b>	<b>669 289</b>	<b>1 571 050</b>	<b>72 404</b>	<b>159 626</b>	<b>59 735</b>
<b>Region Hovedstaden</b> København og	<b>2 534</b>	<b>825</b>	<b>3 359</b>	<b>9 335</b>	<b>3 372</b>	<b>12 707</b>	<b>29 922</b>	<b>7 310</b>	<b>16 345</b>	<b>8 065</b>
Nordsjælland <sup>1</sup> .....	982	330	1 312	3 466	2 882	6 348	15 770	6 402	14 892	7 537
Landsdel Bornholm .....	1 552	495	2 047	5 869	490	6 359	14 152	908	1 453	528
<b>Region Sjælland</b> .....	<b>5 994</b>	<b>1 849</b>	<b>7 843</b>	<b>21 046</b>	<b>11 235</b>	<b>32 281</b>	<b>79 791</b>	<b>13 481</b>	<b>31 372</b>	<b>9 855</b>
<b>Region Syddanmark</b>	<b>60 626</b>	<b>16 714</b>	<b>77 340</b>	<b>235 598</b>	<b>27 055</b>	<b>262 653</b>	<b>596 977</b>	<b>25 382</b>	<b>54 918</b>	<b>13 748</b>
Landsdel Fyn .....	9 590	2 125	11 715	33 601	4 689	38 290	87 146	3 120	6 712	3 817
Landsdel Sydjylland .....	51 036	14 589	65 625	201 997	22 366	224 363	509 831	22 262	48 206	9 931
<b>Region Midtjylland</b> ..	<b>44 946</b>	<b>15 171</b>	<b>60 117</b>	<b>170 152</b>	<b>34 082</b>	<b>204 234</b>	<b>494 454</b>	<b>16 859</b>	<b>37 559</b>	<b>16 045</b>
Landsdel Østjylland .....	11 862	4 125	15 987	42 530	13 853	56 383	140 394	5 574	12 450	8 776
Landsdel Vestjylland .....	33 084	11 046	44 130	127 622	20 229	147 851	354 060	11 285	25 109	7 269
<b>Region Nordjylland</b> ..	<b>33 044</b>	<b>11 657</b>	<b>44 701</b>	<b>132 071</b>	<b>25 343</b>	<b>157 414</b>	<b>369 906</b>	<b>9 372</b>	<b>19 432</b>	<b>12 022</b>

Anm. Opgørelsen omfatter bedrifter på mindst 5 ha eller mindst en tilsvarende produktion.

<sup>1</sup> Omfatter landsdelene København by, Københavns omegn og Nordsjælland.  
[www.statistikbanken.dk/hdyr07](http://www.statistikbanken.dk/hdyr07)



**Tabel 3.4.**  
(fortsat)

**Husdyrbestanden fordelt på regioner og landsdele 14. maj 2010**  
Livestock by regions and districts 14 May 2010 (continued)

	Avlsorner <i>Boars for service</i>	Søer <i>Sows</i>			Udsættere <i>Taken out for slaughtering</i>	Sopolte <i>Pigs for breeding</i>	Pattegrise <i>hos søer Piglets</i>	Fravænnede svin <i>Weaners</i>		
		Gylte <i>Gilts in pigs</i>	Andre drægtige <i>Other to farrow</i>	Die-givende <i>With litters</i>				Golde <i>Barren</i>	Under 50 kg	50 kg og over
— antal dyr —										
<b>Hele landet <i>Denmark</i></b>	<b>10 990</b>	<b>213 368</b>	<b>632 880</b>	<b>230 684</b>	<b>39 824</b>	<b>9 077</b>	<b>265 415</b>	<b>2 580 259</b>	<b>5 681 377</b>	<b>3 509 186</b>
<b>Region Hovedstaden</b>	<b>184</b>	<b>4 051</b>	<b>14 030</b>	<b>4 692</b>	<b>809</b>	<b>231</b>	<b>5 490</b>	<b>53 124</b>	<b>130 587</b>	<b>87 179</b>
København og										
Nordsjælland <sup>1</sup> .....	35	629	2 216	757	125	47	603	9 280	16 903	7 452
Landsdel Bornholm .....	149	3 422	11 814	3 935	684	184	4 887	43 844	113 684	79 727
<b>Region Sjælland .....</b>	<b>962</b>	<b>22 529</b>	<b>67 362</b>	<b>23 832</b>	<b>5 046</b>	<b>905</b>	<b>26 593</b>	<b>270 996</b>	<b>584 409</b>	<b>372 633</b>
<b>Region Syddanmark</b>	<b>3 324</b>	<b>64 690</b>	<b>189 949</b>	<b>70 129</b>	<b>12 407</b>	<b>2 619</b>	<b>78 748</b>	<b>785 179</b>	<b>1 691 857</b>	<b>1 052 207</b>
Landsdel Fyn .....	1 125	19 723	62 081	21 685	3 799	802	22 729	244 806	561 471	363 864
Landsdel Sydjylland .....	2 199	44 967	127 868	48 444	8 608	1 817	56 019	540 373	1 130 386	688 343
<b>Region Midtjylland ..</b>	<b>3 810</b>	<b>75 202</b>	<b>223 201</b>	<b>81 254</b>	<b>13 988</b>	<b>3 162</b>	<b>93 010</b>	<b>896 166</b>	<b>2 014 805</b>	<b>1 233 724</b>
Landsdel Østjylland .....	1 722	31 965	98 507	35 096	6 679	1 454	38 980	387 432	899 279	582 380
Landsdel Vestjylland .....	2 088	43 237	124 694	46 158	7 309	1 708	54 030	508 734	1 115 526	651 344
<b>Region Nordjylland ..</b>	<b>2 710</b>	<b>46 896</b>	<b>138 338</b>	<b>50 777</b>	<b>7 574</b>	<b>2 160</b>	<b>61 574</b>	<b>574 794</b>	<b>1 259 719</b>	<b>763 443</b>

Anm. Opgørelsen omfatter bedrifter på mindst 5 ha eller mindst en tilsvarende produktion.

<sup>1</sup> Omfatter landsdelene København by, Københavns omegn og Nordsjælland.  

**Tabel 3.4.**  
(fortsat)

	Søer <i>i alt Sows, total</i>	Svin <i>i alt Pigs, total</i>	Høns <i>Fowls</i>		Høns <i>i alt Fowls, total</i>	Kalkuner <i>Turkeys</i>	Ænder <i>Ducks</i>	Gæs <i>Geese</i>		
			Haner <i>Cocks</i>	Høner <i>Hens</i>						
			Kyllinger <i>Chickens</i>							
— antal dyr —										
<b>Hele landet <i>Denmark</i></b>	<b>1 116 756</b>	<b>13 173 060</b>	<b>70 275</b>	<b>3 899 700</b>	<b>1 277 976</b>	<b>12 836 010</b>	<b>18 083 961</b>	<b>200 682</b>	<b>223 663</b>	<b>6 965</b>
<b>Region Hovedstaden</b>	<b>23 582</b>	<b>300 377</b>	<b>331</b>	<b>104 660</b>	<b>5 861</b>	<b>162 259</b>	<b>273 111</b>	<b>85</b>	<b>588</b>	<b>301</b>
København og										
Nordsjælland <sup>1</sup> .....	3 727	38 047	268	32 508	5 795	123	38 694	70	495	197
Landsdel Bornholm .....	19 855	262 330	63	72 152	66	162 136	234 417	15	93	104
<b>Region Sjælland .....</b>	<b>118 769</b>	<b>1 375 267</b>	<b>9 682</b>	<b>641 106</b>	<b>329 688</b>	<b>5 555</b>	<b>986 031</b>	<b>29</b>	<b>2 344</b>	<b>2 440</b>
<b>Region Syddanmark</b>	<b>337 175</b>	<b>3 951 109</b>	<b>36 492</b>	<b>1 700 406</b>	<b>302 819</b>	<b>5 690 427</b>	<b>7 730 144</b>	<b>28 412</b>	<b>74 511</b>	<b>2 672</b>
Landsdel Fyn .....	107 288	1 302 085	2 704	240 001	46 299	1 061 035	1 350 039	280	13 670	2 234
Landsdel Sydjylland .....	229 887	2 649 024	33 788	1 460 405	256 520	4 629 392	6 380 105	28 132	60 841	438
<b>Region Midtjylland ..</b>	<b>393 645</b>	<b>4 638 322</b>	<b>15 466</b>	<b>1 010 012</b>	<b>270 218</b>	<b>3 258 206</b>	<b>4 553 902</b>	<b>46 031</b>	<b>145 896</b>	<b>1 440</b>
Landsdel Østjylland .....	172 247	2 083 494	13 181	471 330	110 443	1 129 103	1 724 057	357	6 349	1 201
Landsdel Vestjylland .....	221 398	2 554 828	2 285	538 682	159 775	2 129 103	2 829 845	45 674	139 547	239
<b>Region Nordjylland ..</b>	<b>243 585</b>	<b>2 907 985</b>	<b>8 304</b>	<b>443 516</b>	<b>369 390</b>	<b>3 719 563</b>	<b>4 540 773</b>	<b>126 125</b>	<b>324</b>	<b>112</b>

Anm. Opgørelsen omfatter bedrifter på mindst 5 ha eller mindst en tilsvarende produktion.

<sup>1</sup> Omfatter landsdelene København by, Københavns omegn og Nordsjælland.  

## B. Kvæg

*Kvægtællinger* Kvægbestanden opgøres foruden ved landbrugs- og gartneritællingerne i maj/juni også ved kvartalsvise opgørelser. Tællingerne i juni og december er fælles EU-tællinger og foretages efter fælles retningslinier.

De kvartalvise kvægtællinger er fra 2010 geografisk opdelt på landsdele mod tidligere hele landet.

Kvartalstællingerne anvendes primært som prognosegrundlag til de kommende slagtinger af kvæg i Danmark, mens landbrugs- og gartnerietællingerne anvendes til at vise hvordan strukturen indenfor landbruget udvikler sig.

Forskellen på de 2 tællinger er at i kvartalsvise kvægtællinger opgøres det totale antal kvæg i Danmark, hvorimod i landbrugs- og gartneritællingen opgøres alt kvæg på bedrifter på mindst 5 ha eller mindst en tilsvarende produktion. Denne opgørelsesmetode har været anvendt siden 2010. Tidligere blev de kvartalvise kvægtællinger opgjort som alt kvæg på bedrifter på mindst 5 ha eller mindst en tilsvarende produktion, således at tallene direkte kunne sammenlignes med landbrugs- og gartnerietællingen.

I Danmark blev tællingerne indtil 1999 foretaget som stikprøver på ca. 3.000 bedrifter hvor udvælgelsesgrundlaget var landbrugs- og gartneritællingerne. Fra tællingen pr. 31 december 2000 og frem er det centrale husdyrbrugsregistret (CHR) anvendt som datafangst for såvel kvartalstællingerne som landbrugs- og gartneritællingerne. For kvægtællingerne fra 31. december 2000 og frem til 31. december 2009 er tallene fra CHR opregnet på basis af landbrugs- og gartneritællingerne. Men fra 31. marts 2009 er kvægtællingerne opgjort som det totale antal registret kvæg i CHR.

Forskellen på det totale antal kvæg ved anvendelse af de to metoder er lille. Det estimerede totale antal kvæg 31. marts 2010 er efter tidligere metode 1.589.000 stk., mens den er efter den nuværende metode 1.626.000 stk. Det er en forskel på 37.000 stk. eller 2,3 pct. i forhold til den nuværende metode. Forskellen i antallet af dyr skyldtes, at det estimerede antal kvæg er opgjort på landbrugsbedrifter, som er defineret i landbrugs- og gartnerietællingen. Så der vil være kvæg, især kødkvæg, som vil befinde sig på små bedrifter, som ikke er defineret som landbrug.

Resultaterne af kvartalstællingerne er vist i tabel 3.5 og 3.6. I tabellerne 3.7-3.10 er kvægbestanden ved Landbrugs- og gartneritællingen den 14. maj 2010 fordelt såvel geografisk som efter bedrifts- og besætningsstørrelse.

### Kvægbestandens sammensætning 31. marts 2011

Composition of cattle 31 March 2011

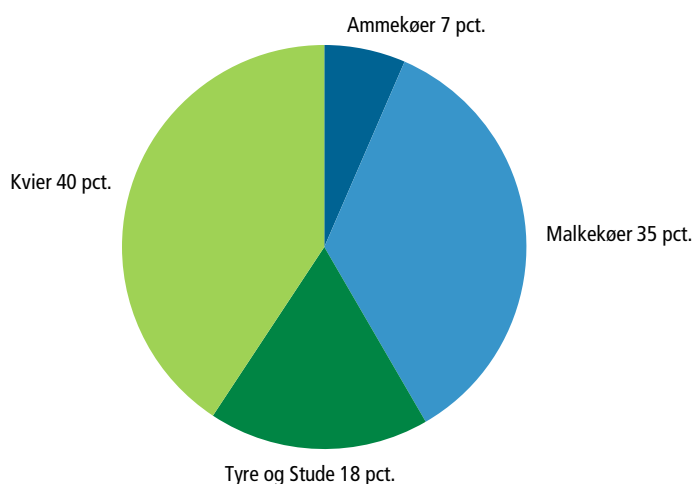

Tabel 3.5.

**Kvægbestanden ved kvartalstællingerne 31. marts 2010 - 31. marts 2011**  
 Cattle 31 March 2010 - 31 March 2011

	2010				2011	
	31. marts	30. juni	30. sept.	31. dec.	31. marts	
	1.000 stk.					
<b>Kvæg i alt</b> .....	<b>1 626</b>	<b>1 642</b>	<b>1 647</b>	<b>1 630</b>	<b>1 629</b>	<b>Cattle, total</b>
<b>Tyre og stude i alt</b> .....	<b>288</b>	<b>289</b>	<b>288</b>	<b>286</b>	<b>288</b>	<b>Bulls and bullocks, total</b>
Under 1/2 år .....	128	138	138	126	127	Under 1/2 year
1/2-1 år .....	108	96	99	114	111	1/2-1 year
1-2 år .....	40	42	37	34	38	1-2 years
2 år og over .....	13	14	14	12	12	2 years and over
<b>Kvier i alt</b> .....	<b>657</b>	<b>667</b>	<b>670</b>	<b>665</b>	<b>663</b>	<b>Heifers, total</b>
Under 1/2 år .....	156	161	161	154	154	Under 1/2 year
1/2-1 år .....	156	152	153	159	157	1/2-1 year
1-2 år .....	276	283	285	284	286	1-2 years
2 år og over .....	68	71	71	69	66	2 years and over
<b>Køer i alt</b> .....	<b>681</b>	<b>686</b>	<b>689</b>	<b>679</b>	<b>678</b>	<b>Cows, total</b>
Malkekøer .....	573	574	577	573	572	Dairy cows
Ammekøer .....	108	112	112	106	106	Cows kept for suckling

Anm.: Opgørelsen omfatter alt registeret kvæg i Danmark

[www.statistikbanken.dk/kvaeg5](http://www.statistikbanken.dk/kvaeg5)

Tabel 3.6

**Kvægbestanden efter regioner og landsdele 31. marts 2011**  
 Cattle by regions and districts 31 March 2011

	Tyre og stude <i>Bulls and bullocks</i>	Kvier <i>Heifers</i>	Malkekøer <i>Dairy cows</i>	Ammekøer <i>Cows kept for suckling</i>	Kvæg i alt <i>Cattle, total</i>
	stk.				
<b>Hele landet <i>Denmark</i></b> .....	<b>288 079</b>	<b>663 450</b>	<b>572 451</b>	<b>105 928</b>	<b>1 629 908</b>
<b>Region Hovedstaden</b> .....	<b>4 788</b>	<b>12 793</b>	<b>9 352</b>	<b>3 813</b>	<b>30 746</b>
København og Nordsjælland <sup>1</sup> .....	3 200	6 459	3 445	3 263	16 367
Landsdel Bornholm .....	1 588	6 334	5 907	550	14 379
<b>Region Sjælland</b> .....	<b>18 479</b>	<b>32 864</b>	<b>21 268</b>	<b>12 353</b>	<b>84 964</b>
<b>Region Syddanmark</b> .....	<b>97 098</b>	<b>256 601</b>	<b>237 511</b>	<b>28 730</b>	<b>619 940</b>
Landsdel Fyn .....	15 211	39 304	32 687	5 413	92 615
Landsdel Syddjylland .....	81 877	217 297	204 824	23 317	527 325
<b>Region Midtjylland</b> .....	<b>99 508</b>	<b>205 437</b>	<b>171 096</b>	<b>34 709</b>	<b>510 750</b>
Landsdel Østjylland .....	31 205	57 973	42 181	14 654	146 013
Landsdel Vestjylland .....	68 303	147 464	128 915	20 055	364 737
<b>Region Nordjylland</b> .....	<b>68 206</b>	<b>155 755</b>	<b>133 244</b>	<b>26 323</b>	<b>383 508</b>

Anm.: Opgørelsen omfatter alt registeret kvæg i Danmark

[www.statistikbanken.dk/kvaeg5](http://www.statistikbanken.dk/kvaeg5)<sup>1</sup> Omfatter landsdelene København by, Københavns omegn og Nordsjælland

**Tabel 3.7. Kvæg fordelt efter regioner, landsdele, bedrifts- og besætningsstørrelse 14. maj 2010**  
Cattle by regions, districts, holding and by size of herd 14 May 2010

	Besætningsstørrelse <i>Size of herd</i>						I alt med kvæg <i>Total with cattle</i>	Pct. med kvæg <i>Per cent with cattle</i>	
	Uden kvæg	1-19 kvæg	20-49 kvæg	50-99 kvæg	100-199 kvæg	200 kvæg og over			
	antal bedrifter							pct.	
<i>Bedrifter Holdings</i>									
Hele landet <i>Denmark</i> 2009 .....	27 987	4 396	2 821	1 733	1 571	2 874	13 396	32,4	
<b>Hele landet <i>Denmark</i> 2010 .....</b>	<b>28 523</b>	<b>4 518</b>	<b>2 945</b>	<b>1 669</b>	<b>1 550</b>	<b>2 894</b>	<b>13 576</b>	<b>32,3</b>	
<b>Region Hovedstaden .....</b>	<b>1 774</b>	<b>284</b>	<b>104</b>	<b>50</b>	<b>29</b>	<b>49</b>	<b>516</b>	<b>22,5</b>	
København og Nordsjælland <sup>1</sup> .....	1 415	234	80	44	17	19	394	21,8	
Landsdel Bornholm .....	359	50	24	6	12	30	122	25,4	
<b>Region Sjælland .....</b>	<b>5 764</b>	<b>698</b>	<b>307</b>	<b>136</b>	<b>89</b>	<b>120</b>	<b>1 350</b>	<b>19,0</b>	
<b>Region Syddanmark .....</b>	<b>7 505</b>	<b>1 261</b>	<b>794</b>	<b>473</b>	<b>504</b>	<b>1 197</b>	<b>4 229</b>	<b>36,0</b>	
Landsdel Fyn .....	2 675	352	172	73	83	163	843	24,0	
Landsdel Sydjylland .....	4 830	909	622	400	421	1 034	3 386	41,2	
<b>Region Midtjylland .....</b>	<b>8 405</b>	<b>1 366</b>	<b>1 016</b>	<b>599</b>	<b>565</b>	<b>890</b>	<b>4 436</b>	<b>34,6</b>	
Landsdel Østjylland .....	4 269	687	474	230	199	210	1 800	29,7	
Landsdel Vestjylland .....	4 136	679	542	369	366	680	2 636	38,9	
<b>Region Nordjylland .....</b>	<b>5 075</b>	<b>909</b>	<b>724</b>	<b>411</b>	<b>363</b>	<b>638</b>	<b>3 045</b>	<b>37,5</b>	
	antal kvæg								
<i>Kvæg Cattle</i>									
Hele landet <i>Denmark</i> 2009 .....		42 056	87 020	122 397	226 457	1 062 410	1 540 340		
<b>Hele landet <i>Denmark</i> 2010 .....</b>		<b>44 385</b>	<b>92 210</b>	<b>118 501</b>	<b>224 220</b>	<b>1 091 734</b>	<b>1 571 050</b>		
<b>Region Hovedstaden .....</b>		<b>2 538</b>	<b>3 187</b>	<b>3 529</b>	<b>3 759</b>	<b>16 909</b>	<b>29 922</b>		
København og Nordsjælland <sup>1</sup> .....		2 107	2 482	3 050	2 120	6 011	15 770		
Landsdel Bornholm .....		431	705	479	1 639	10 898	14 152		
<b>Region Sjælland .....</b>		<b>6 405</b>	<b>9 308</b>	<b>9 554</b>	<b>12 800</b>	<b>41 724</b>	<b>79 791</b>		
<b>Region Syddanmark .....</b>		<b>12 345</b>	<b>24 818</b>	<b>33 685</b>	<b>72 601</b>	<b>453 528</b>	<b>596 977</b>		
Landsdel Fyn .....		3 223	5 351	5 265	11 934	61 373	87 146		
Landsdel Sydjylland .....		9 122	19 467	28 420	60 667	392 155	509 831		
<b>Region Midtjylland .....</b>		<b>14 111</b>	<b>32 178</b>	<b>42 669</b>	<b>82 365</b>	<b>323 131</b>	<b>494 454</b>		
Landsdel Østjylland .....		6 795	14 928	16 206	29 032	73 433	140 394		
Landsdel Vestjylland .....		7 316	17 250	26 463	53 333	249 698	354 060		
<b>Region Nordjylland .....</b>		<b>8 986</b>	<b>22 719</b>	<b>29 064</b>	<b>52 695</b>	<b>256 442</b>	<b>369 906</b>		
		antal bedrifter							
<i>Bedrifter Holdings</i>									
Under 10,0 ha .....	8 803	1 708	474	53	33	39	2 307	20,8	
10,0 - 19,9 ha .....	5 608	1 171	838	143	18	7	2 177	28,0	
20,0 - 29,9 ha .....	2 886	547	542	273	47	9	1 418	33,0	
30,0 - 49,9 ha .....	3 155	460	505	551	194	31	1 741	35,6	
50,0 ha og over .....	8 071	632	586	649	1 258	2 808	5 933	42,4	
		antal kvæg							
<i>Kvæg Cattle</i>									
Under 10,0 ha .....		16 813	12 968	3 530	4 758	20 670	58 739		
10,0 - 19,9 ha .....		12 113	25 750	8 899	2 185	2 668	51 615		
20,0 - 29,9 ha .....		5 190	17 489	18 434	6 150	2 498	49 761		
30,0 - 49,9 ha .....		4 429	16 758	39 737	24 799	9 930	95 653		
50,0 ha og over .....		5 840	19 245	47 901	186 328	1 055 968	1 315 282		

Anm. Opgørelsen omfatter bedrifter på mindst 5 ha eller mindst en tilsvarende produktion.

<sup>1</sup> Omfatter landsdelene København by, Københavns omegn og Nordsjælland  
[www.statistikbanken.dk/hdyr07](http://www.statistikbanken.dk/hdyr07)

Tabel 3.8.

**Malkekøer fordelt efter regioner, landsdele, bedrifts- og besætningsstørrelse  
14. maj 2010**

Dairy cows by regions, districts, holding size and size of herd 14 May 2010

	Besætningsstørrelse <i>Size of herd</i>						I alt med malkekøer <i>Total with dairy cows</i>	Pct. med malkekøer <i>Per cent with dairy cows</i>
	Uden malkekøer	1-14 malkekøer	15-29 malkekøer	30-49 malkekøer	50-99 malkekøer	100 malke- køer og over		
	antal bedrifter							pct.
<b>Bedrifter Holdings</b>								
Hele landet <i>Denmark</i> 2009 .....	37 003	202	250	416	967	2 546	4 380	10,6
<b>Hele landet <i>Denmark</i> 2010 .....</b>	<b>37 854</b>	<b>210</b>	<b>212</b>	<b>398</b>	<b>923</b>	<b>2 502</b>	<b>4 245</b>	<b>10,1</b>
<b>Region Hovedstaden .....</b>	<b>2 205</b>	<b>6</b>	<b>9</b>	<b>9</b>	<b>16</b>	<b>45</b>	<b>85</b>	<b>3,7</b>
København og Nordsjælland <sup>1</sup> .....	1 771	1	7	8	6	16	38	2,1
Landsdel Bornholm .....	434	5	2	1	10	29	47	9,8
<b>Region Sjælland .....</b>	<b>6 915</b>	<b>19</b>	<b>20</b>	<b>26</b>	<b>37</b>	<b>97</b>	<b>199</b>	<b>2,8</b>
<b>Region Syddanmark .....</b>	<b>10 111</b>	<b>77</b>	<b>52</b>	<b>120</b>	<b>308</b>	<b>1 066</b>	<b>1 623</b>	<b>13,8</b>
Landsdel Fyn .....	3 263	16	12	25	49	153	255	7,3
Landsdel Sydjylland .....	6 848	61	40	95	259	913	1 368	16,7
<b>Region Midtjylland .....</b>	<b>11 449</b>	<b>76</b>	<b>77</b>	<b>146</b>	<b>355</b>	<b>738</b>	<b>1 392</b>	<b>10,8</b>
Landsdel Østjylland .....	5 650	37	33	57	126	166	419	6,9
Landsdel Vestjylland .....	5 799	39	44	89	229	572	973	14,4
<b>Region Nordjylland .....</b>	<b>7 174</b>	<b>32</b>	<b>54</b>	<b>97</b>	<b>207</b>	<b>556</b>	<b>946</b>	<b>11,7</b>
	antal malkekøer							
<b>Malkekøer Dairy cows</b>								
Hele landet <i>Denmark</i> 2009 .....		1 258	5 598	16 397	68 820	471 054	563 128	
<b>Hele landet <i>Denmark</i> 2010 .....</b>		<b>1 315</b>	<b>4 831</b>	<b>15 915</b>	<b>66 795</b>	<b>479 346</b>	<b>568 202</b>	
<b>Region Hovedstaden .....</b>		<b>46</b>	<b>202</b>	<b>354</b>	<b>1 058</b>	<b>7 675</b>	<b>9 335</b>	
København og Nordsjælland <sup>1</sup> .....		12	169	318	394	2 573	3 466	
Landsdel Bornholm .....		34	33	36	664	5 102	5 869	
<b>Region Sjælland .....</b>		<b>137</b>	<b>440</b>	<b>1 029</b>	<b>2 614</b>	<b>16 826</b>	<b>21 046</b>	
<b>Region Syddanmark .....</b>		<b>414</b>	<b>1 169</b>	<b>4 952</b>	<b>22 527</b>	<b>206 536</b>	<b>235 598</b>	
Landsdel Fyn .....		78	270	1 043	3 493	28 717	33 601	
Landsdel Sydjylland .....		336	899	3 909	19 034	177 819	201 997	
<b>Region Midtjylland .....</b>		<b>466</b>	<b>1 805</b>	<b>5 823</b>	<b>25 620</b>	<b>136 438</b>	<b>170 152</b>	
Landsdel Østjylland .....		257	786	2 218	8 958	30 311	42 530	
Landsdel Vestjylland .....		209	1 019	3 605	16 662	106 127	127 622	
<b>Region Nordjylland .....</b>		<b>252</b>	<b>1 215</b>	<b>3 757</b>	<b>14 976</b>	<b>111 871</b>	<b>132 071</b>	
		antal bedrifter						
<b>Bedrifter Holdings</b>								
Under 10,0 ha .....	11 034	24	5	1	7	39	76	0,7
10,0 - 19,9 ha .....	7 707	39	29	7	2	1	78	1,0
20,0 - 29,9 ha .....	4 167	26	63	38	8	2	137	3,2
30,0 - 49,9 ha .....	4 547	45	60	162	66	16	349	7,1
50,0 ha og over .....	10 399	76	55	190	840	2 444	3 605	25,7
		antal malkekøer						
<b>Malkekøer Dairy cows</b>								
Under 10,0 ha .....		119	103	37	461	10 563	11 283	
10,0 - 19,9 ha .....		317	625	238	115	384	1 679	
20,0 - 29,9 ha .....		235	1 456	1 380	489	285	3 845	
30,0 - 49,9 ha .....		276	1 393	6 378	4 008	2 844	14 899	
50,0 ha og over .....		368	1 254	7 882	61 722	465 270	536 496	

Anm. Opgørelsen omfatter bedrifter på mindst 5 ha eller mindst en tilsvarende produktion.

<sup>1</sup> Omfatter landsdelene København by, Københavns omegn og Nordsjælland.

www.statistikbanken.dk/hdyr07

Tabel 3.9.

## Kvæg fordelt efter besætningsstørrelse 14. maj 2010

Cattle by size of herd 14 May 2010

	Antal <i>Number</i>		Procentfordeling <i>Per cent distribution</i>		Akkumulerede pct. <i>Per cent accumulated</i>	
	Bedrifter <i>Holdings</i>	Kvæg <i>Cattle</i>	Bedrifter <i>Holdings</i>	Kvæg <i>Cattle</i>	Bedrifter <i>Holdings</i>	Kvæg <i>Cattle</i>
	antal		pct.			
1 - 9 kvæg .....	2 195	11 582	16,2	0,7	16,2	0,7
10 - 19 kvæg .....	2 323	32 803	17,1	2,1	33,3	2,8
20 - 39 kvæg .....	2 326	64 962	17,1	4,1	50,4	7,0
40 - 59 kvæg .....	1 114	54 153	8,2	3,5	58,6	10,4
60 - 74 kvæg .....	513	34 329	3,8	2,2	62,4	12,6
75 - 99 kvæg .....	661	57 267	4,9	3,7	67,3	16,2
100 - 124 kvæg .....	474	52 644	3,5	3,4	70,8	19,6
125 - 149 kvæg .....	421	57 689	3,1	3,7	73,9	23,3
150 - 199 kvæg .....	655	113 887	4,8	7,3	78,7	30,5
200 - 249 kvæg .....	630	141 641	4,6	9,0	83,3	39,5
250 kvæg og over .....	2 264	950 093	16,7	60,5	100,0	100,0
<b>I alt .....</b>	<b>13 576</b>	<b>1 571 050</b>	<b>100,0</b>	<b>100,0</b>	<b>•</b>	<b>•</b>

Anm. Opgørelsen omfatter bedrifter på mindst 5 ha eller mindst en tilsvarende produktion.

[www.statistikbanken.dk/hdyr07](http://www.statistikbanken.dk/hdyr07)

Tabel 3.10.

## Malkekøer fordelt efter besætningsstørrelse 14. maj 2010

Dairy cows by size of herd 14 May 2010

	Antal <i>Number</i>		Procentfordeling <i>Per cent distribution</i>		Akkumulerede pct. <i>Per cent accumulated</i>	
	Bedrifter <i>Holdings</i>	Malkekøer <i>Dairy cows</i>	Bedrifter <i>Holdings</i>	Malkekøer <i>Dairy cows</i>	Bedrifter <i>Holdings</i>	Malkekøer <i>Dairy cows</i>
	antal		pct.			
1 - 9 malkekøer .....	150	589	3,5	0,1	3,5	0,1
10 - 19 malkekøer .....	110	1 577	2,6	0,3	6,1	0,4
20 - 24 malkekøer .....	82	1 804	1,9	0,3	8,1	0,7
25 - 29 malkekøer .....	80	2 176	1,9	0,4	9,9	1,1
30 - 39 malkekøer .....	183	6 355	4,3	1,1	14,3	2,2
40 - 49 malkekøer .....	215	9 560	5,1	1,7	19,3	3,9
50 - 74 malkekøer .....	547	34 052	12,9	6,0	32,2	9,9
75 - 99 malkekøer .....	376	32 743	8,9	5,8	41,1	15,6
100 - 199 malkekøer .....	1 729	248 555	40,7	43,7	81,8	59,4
200 malkekøer og over .....	773	230 791	18,2	40,6	100,0	100,0
<b>I alt .....</b>	<b>4 245</b>	<b>568 202</b>	<b>100,0</b>	<b>100,0</b>	<b>•</b>	<b>•</b>

Anm. Opgørelsen omfatter bedrifter på mindst 5 ha eller mindst en tilsvarende produktion.

[www.statistikbanken.dk/hdyr07](http://www.statistikbanken.dk/hdyr07)

## C. Svin

*Svinetællinger* Fra 1. januar 1999 har der været holdt fire svinetællinger årligt foruden landbrugs- og gartneritællingen. Tællingerne i januar og juli er fælles EU-tællinger og foretages efter fælles regler. Danmark har imidlertid fået mulighed for at anvende kvartalstællinger, idet det vigtigste formål med tællingerne er at danne baggrund for prognoserne over slagteklare svin.

Fra april-tællingen 1974 til og med oktobertællingen 1980 omfattede stikprøven ca. 3.000 bedrifter, derefter ca. 5.000 bedrifter indtil augusttællingen 1984.

Fra 1983 var der kun totaltælling hvert andet år, hvorfor stikprøvesystemet blev baseret på to på hinanden følgende totaltællinger med stikprøvestørrelser varierende fra 4.850 bedrifter til 6.200 bedrifter over en toårs periode. For perioden 1991 til 1993 øgedes stikprøverne fra 5.600 bedrifter til 6.800 bedrifter.

Fra augusttællingen 1993 har stikprøverne været på ca. 5.000 bedrifter baseret på opdaterede landbrugs- og gartneritællingsregistre. Fra januar 2004 er stikprøven reduceret til 3.500 bedrifter.

Resultaterne af de seneste seks kvartalstællinger er vist i tabel 3.11.

I tabellerne 3.12-3.16 er svinebestanden ved Landbrugs- og gartneritællingen den 14. maj 2010 fordelt såvel geografisk som efter bedrifts- og besætningsstørrelse.

### Svinebestanden ved Landbrugs- og gartneritællingerne

Pigs at Structural surveys

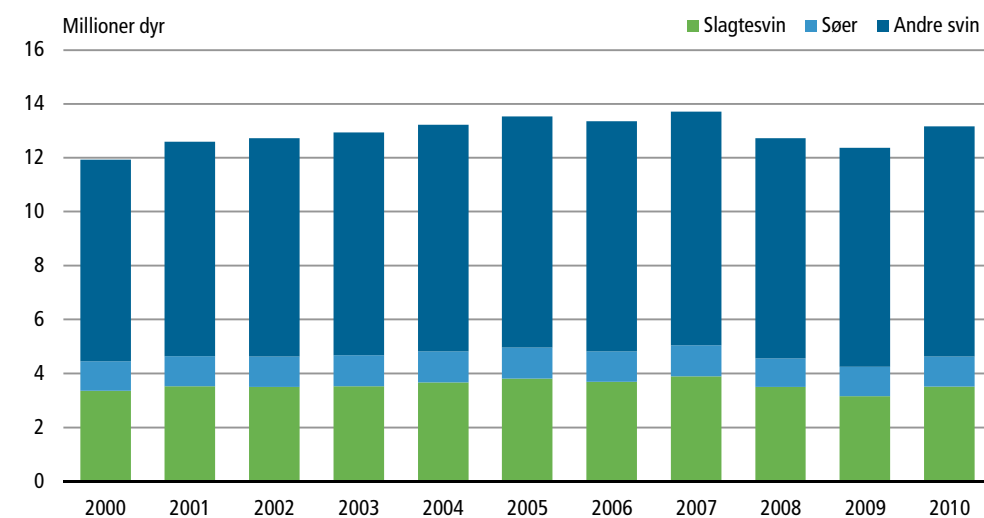

Tabel 3.11.

## Svinebestanden ved kvartalstællingerne 1. januar 2010 - 1. april 2011

Pigs 1 January 2010 - 1 April 2011

	2010				2011		
	1. jan.	1. april	1. juli	1. okt.	1. jan.	1. april	
	1.000 stk.						
<b>I alt</b> .....	<b>12 873</b>	<b>12 208</b>	<b>12 528</b>	<b>12 034</b>	<b>12 293</b>	<b>11 932</b>	<b>Total</b>
Avlsorner .....	11	11	11	10	11	9	Boars for service
<b>Søer i alt</b> .....	<b>1 108</b>	<b>1 074</b>	<b>1 082</b>	<b>1 048</b>	<b>1 057</b>	<b>1 034</b>	<b>Sows, total</b>
Første gang drægtige søer .....	205	201	202	190	203	193	Sows to farrow for the first time
Andre drægtige søer .....	642	617	624	608	604	592	Other sows to farrow
Diegivende søer .....	220	218	218	212	210	211	Sows with litters
Gold søer .....	40	38	37	37	40	38	Barren sows
Udsættersøer og orner til slagtning .....	9	8	7	6	7	7	Sows and boars taken out for slaughter
Sopolte (over 50 kg) til avl .....	239	246	242	213	229	211	Pigs (over 50 kg) for breeding
Pattegrise hos søer .....	2 475	2 460	2 514	2 463	2 411	2 462	Piglets
Fravænnede svin under 50 kg .....	5 583	5 204	5 492	5 115	5 204	5 156	Weaners under 50 kg
Fravænnede svin, 50 kg og over .....	3 449	3 205	3 181	3 179	374	3 053	Weaners, 50 kg and over

Anm. Opgørelsen omfatter bedrifter på mindst 5 ha eller mindst en tilsvarende produktion.

[www.statistikbanken.dk/svin](http://www.statistikbanken.dk/svin)

## Svin i alt

Pigs, total

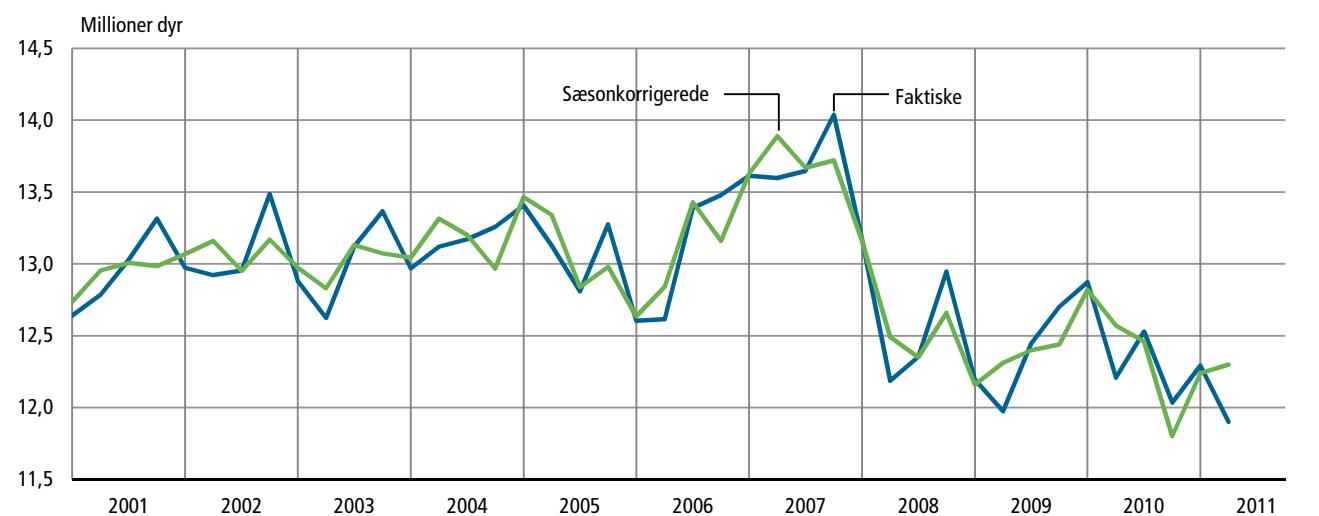



Tabel 3.12.

**Svin fordelt efter regioner, landsdele, bedrifts- og besætningsstørrelse 14. maj 2010**  
 Pigs by regions, districts, holding and by size of herd 14 May 2010

	Besætningsstørrelse <i>Size of herd</i>						I alt med svin <i>Total with pigs</i>	Pct. med svin <i>Per cent with pigs</i>
	Uden svin	1-499 svin	500- 999 svin	1.000- 1.999 svin	2.000- 4.999 svin	5.000 svin og over		
	antal bedrifter							pct.
<b>Bedrifter Holdings</b>								
Hele landet <i>Denmark</i> 2009 .....	36 343	1 267	578	977	1 513	706	5 041	12,2
Hele landet <i>Denmark</i> 2010 .....	37 031	1 223	563	985	1 486	811	5 068	12,0
<b>Region Hovedstaden</b> .....	<b>2 113</b>	<b>75</b>	<b>22</b>	<b>23</b>	<b>41</b>	<b>16</b>	<b>177</b>	<b>7,7</b>
København og Nordsjælland <sup>1</sup> .....	1 746	49	2	4	6	2	63	3,5
Landsdel Bornholm .....	367	26	20	19	35	14	114	23,7
<b>Region Sjælland</b> .....	<b>6 443</b>	<b>203</b>	<b>87</b>	<b>151</b>	<b>159</b>	<b>71</b>	<b>671</b>	<b>9,4</b>
<b>Region Syddanmark</b> .....	<b>10 333</b>	<b>259</b>	<b>146</b>	<b>290</b>	<b>456</b>	<b>250</b>	<b>1 401</b>	<b>11,9</b>
Landsdel Fyn .....	3 045	90	63	101	132	87	473	13,5
Landsdel Sydjylland .....	7 288	169	83	189	324	163	928	11,3
<b>Region Midtjylland</b> .....	<b>11 133</b>	<b>381</b>	<b>189</b>	<b>323</b>	<b>532</b>	<b>283</b>	<b>1 708</b>	<b>13,3</b>
Landsdel Østjylland .....	5 268	186	88	143	264	120	801	13,2
Landsdel Vestjylland .....	5 865	195	101	180	268	163	907	13,4
<b>Region Nordjylland</b> .....	<b>7 009</b>	<b>305</b>	<b>119</b>	<b>198</b>	<b>298</b>	<b>191</b>	<b>1 111</b>	<b>13,7</b>
	antal svin							
<b>Svin Pigs</b>								
Hele landet <i>Denmark</i> 2009 .....	179 914	434 556	1 434 265	4 842 511	5 477 899	12 369 145		
Hele landet <i>Denmark</i> 2010 .....	173 814	418 184	1 438 167	4 809 479	6 333 416	13 173 060		
<b>Region Hovedstaden</b> .....	<b>7 672</b>	<b>15 964</b>	<b>33 067</b>	<b>137 402</b>	<b>106 272</b>	<b>300 377</b>		
København og Nordsjælland <sup>1</sup> .....	2 028	1 645	5 740	18 135	10 499	38 047		
Landsdel Bornholm .....	5 644	14 319	27 327	119 267	95 773	262 330		
<b>Region Sjælland</b> .....	<b>23 859</b>	<b>63 621</b>	<b>218 335</b>	<b>515 810</b>	<b>553 642</b>	<b>1 375 267</b>		
<b>Region Syddanmark</b> .....	<b>39 893</b>	<b>110 446</b>	<b>425 817</b>	<b>1 469 253</b>	<b>1 905 700</b>	<b>3 951 109</b>		
Landsdel Fyn .....	14 023	48 439	144 330	423 831	671 462	1 302 085		
Landsdel Sydjylland .....	25 870	62 007	281 487	1 045 422	1 234 238	2 649 024		
<b>Region Midtjylland</b> .....	<b>60 809</b>	<b>140 243</b>	<b>476 615</b>	<b>1 700 532</b>	<b>2 260 123</b>	<b>4 638 322</b>		
Landsdel Østjylland .....	26 258	65 924	213 264	849 687	928 361	2 083 494		
Landsdel Vestjylland .....	34 551	74 319	263 351	850 845	1 331 762	2 554 828		
<b>Region Nordjylland</b> .....	<b>41 581</b>	<b>87 910</b>	<b>284 333</b>	<b>986 482</b>	<b>1 507 679</b>	<b>2 907 985</b>		
	antal bedrifter							
<b>Bedrifter Holdings</b>								
Under 10,0 ha .....	10 487	183	47	68	173	152	623	5,6
10,0 - 19,9 ha .....	7 554	209	5	6	7	4	231	3,0
20,0 - 29,9 ha .....	4 109	159	18	7	7	4	195	4,5
30,0 - 49,9 ha .....	4 502	240	71	59	20	4	394	8,1
50,0 ha og over .....	10 379	432	422	845	1 279	647	3 625	25,9
	antal svin							
<b>Svin Pigs</b>								
Under 10,0 ha .....	10 842	34 632	104 076	586 178	1 320 173	2 055 901		
10,0 - 19,9 ha .....	12 942	3 374	9 399	25 058	45 278	96 051		
20,0 - 29,9 ha .....	17 854	11 992	7 950	21 487	33 400	92 683		
30,0 - 49,9 ha .....	40 746	51 702	83 559	57 680	33 004	266 691		
50,0 ha og over .....	91 430	316 484	1 233 183	4 119 076	4 901 561	10 661 734		

Anm. Opgørelsen omfatter bedrifter på mindst 5 ha eller mindst en tilsvarende produktion.

<sup>1</sup> Omfatter landsdelene København by, Københavns omegn og Nordsjælland.

www.statistikbanken.dk/hdyr07

Tabel 3.13.

**Søer fordelt efter regioner, landsdele, bedrifts- og besætningsstørrelse  
14. maj 2010**

Sows by regions, districts, holding and by size of herd 14 May 2010

	Besætningsstørrelse <i>Size of herd</i>						I alt med søer <i>Total with sows</i>	Pct. med søer <i>Per cent with sows</i>
	Uden søer	1-49 søer	50-99 søer	100-199 søer	200-499 søer	500 søer og over		
	antal bedrifter							pct.
<b>Bedrifter Holdings</b>								
Hele landet <i>Denmark 2009</i> .....	38 782	462	131	265	873	869	2 601	6,3
<b>Hele landet <i>Denmark 2010</i> .....</b>	<b>39 517</b>	<b>469</b>	<b>111</b>	<b>241</b>	<b>856</b>	<b>905</b>	<b>2 582</b>	<b>6,1</b>
<b>Region Hovedstaden</b> .....	<b>2 209</b>	<b>28</b>	<b>4</b>	<b>9</b>	<b>21</b>	<b>19</b>	<b>81</b>	<b>3,5</b>
København og Nordsjælland <sup>1</sup> .....	1 779	21	-	2	5	2	30	1,7
Landsdel Bornholm .....	430	7	4	7	16	17	51	10,6
<b>Region Sjælland</b> .....	<b>6 783</b>	<b>85</b>	<b>23</b>	<b>32</b>	<b>97</b>	<b>94</b>	<b>331</b>	<b>4,7</b>
<b>Region Syddanmark</b> .....	<b>10 989</b>	<b>101</b>	<b>24</b>	<b>71</b>	<b>271</b>	<b>278</b>	<b>745</b>	<b>6,4</b>
Landsdel Fyn .....	3 269	43	10	26	82	88	249	7,1
Landsdel Sydjylland .....	7 720	58	14	45	189	190	496	6,0
<b>Region Midtjylland</b> .....	<b>11 969</b>	<b>134</b>	<b>34</b>	<b>90</b>	<b>307</b>	<b>307</b>	<b>872</b>	<b>6,8</b>
Landsdel Østjylland .....	5 663	74	13	37	144	138	406	6,7
Landsdel Vestjylland .....	6 306	60	21	53	163	169	466	6,9
<b>Region Nordjylland</b> .....	<b>7 567</b>	<b>121</b>	<b>26</b>	<b>39</b>	<b>160</b>	<b>207</b>	<b>553</b>	<b>6,8</b>
	antal søer							
<b>Søer Sows</b>								
Hele landet <i>Denmark 2009</i> .....	4 915	9 716	40 183	296 744	736 581	1 088 138		
<b>Hele landet <i>Denmark 2010</i> .....</b>	<b>4 425</b>	<b>8 750</b>	<b>36 216</b>	<b>293 472</b>	<b>773 893</b>	<b>1 116 756</b>		
<b>Region Hovedstaden</b> .....	<b>141</b>	<b>324</b>	<b>1 283</b>	<b>7 543</b>	<b>14 291</b>	<b>23 582</b>		
København og Nordsjælland <sup>1</sup> .....	59	-	268	1 869	1 531	3 727		
Landsdel Bornholm .....	82	324	1 015	5 674	12 760	19 855		
<b>Region Sjælland</b> .....	<b>857</b>	<b>1 821</b>	<b>4 720</b>	<b>32 669</b>	<b>78 702</b>	<b>118 769</b>		
<b>Region Syddanmark</b> .....	<b>875</b>	<b>1 797</b>	<b>10 454</b>	<b>93 487</b>	<b>230 562</b>	<b>337 175</b>		
Landsdel Fyn .....	312	716	3 953	28 277	74 030	107 288		
Landsdel Sydjylland .....	563	1 081	6 501	65 210	156 532	229 887		
<b>Region Midtjylland</b> .....	<b>1 526</b>	<b>2 701</b>	<b>14 026</b>	<b>105 012</b>	<b>270 380</b>	<b>393 645</b>		
Landsdel Østjylland .....	759	1 050	5 622	49 655	115 161	172 247		
Landsdel Vestjylland .....	767	1 651	8 404	55 357	155 219	221 398		
<b>Region Nordjylland</b> .....	<b>1 026</b>	<b>2 107</b>	<b>5 733</b>	<b>54 761</b>	<b>179 958</b>	<b>243 585</b>		
	antal bedrifter							
<b>Bedrifter Holdings</b>								
Under 10,0 ha .....	10 755	80	8	18	85	164	355	3,2
10,0 - 19,9 ha .....	7 661	112	-	-	3	9	124	1,6
20,0 - 29,9 ha .....	4 208	80	4	1	7	4	96	2,2
30,0 - 49,9 ha .....	4 726	98	18	21	25	8	170	3,5
50,0 ha og over .....	12 167	99	81	201	736	720	1 837	13,1
	antal søer							
<b>Søer Sows</b>								
Under 10,0 ha .....	289	626	2 788	30 220	159 234	193 157		
10,0 - 19,9 ha .....	622	-	-	1 000	10 316	11 938		
20,0 - 29,9 ha .....	861	324	119	2 632	5 029	8 965		
30,0 - 49,9 ha .....	1 375	1 322	3 055	7 799	5 473	19 024		
50,0 ha og over .....	1 278	6 478	30 254	251 821	593 841	883 672		

<sup>1</sup> Omfatter landsdelene København by, Københavns omegn og Nordsjælland.

Tabel 3.14.

**Slagtesvin<sup>1</sup> fordelt efter regioner, landsdele, bedrifts- og besætningsstørrelse****14. maj 2010**

Pigs for slaughtering by regions, districts, holding and by size of herd 14 May 2010

	Besætningsstørrelse <i>Size of herd</i>						I alt med slagtesvin <sup>1</sup> <i>Total with pigs for slaugh- tering</i>	Pct. med slagtesvin <sup>1</sup> <i>Per cent with pigs for slaugh- tering</i>
	Uden slagtesvin	1-49 slagtesvin	50-99 slagtesvin	100-199 slagtesvin	200-499 slagtesvin	500 slagtesvin og over		
	antal bedrifter							pct.
<b>Bedrifter Holdings</b>								
Hele landet <i>Denmark</i> 2009 .....	37 145	647	244	387	819	2 142	4 239	10,2
<b>Hele landet <i>Denmark</i> 2010 .....</b>	<b>37 771</b>	<b>685</b>	<b>242</b>	<b>322</b>	<b>844</b>	<b>2 235</b>	<b>4 328</b>	<b>10,3</b>
<b>Region Hovedstaden .....</b>	<b>2 146</b>	<b>36</b>	<b>12</b>	<b>6</b>	<b>34</b>	<b>56</b>	<b>144</b>	<b>6,3</b>
København og Nordsjælland <sup>2</sup> .....	1 768	25	3	2	6	5	41	2,3
Landsdel Bornholm .....	378	11	9	4	28	51	103	21,4
<b>Region Sjælland .....</b>	<b>6 556</b>	<b>115</b>	<b>40</b>	<b>41</b>	<b>115</b>	<b>247</b>	<b>558</b>	<b>7,8</b>
<b>Region Syddanmark .....</b>	<b>10 532</b>	<b>154</b>	<b>68</b>	<b>91</b>	<b>219</b>	<b>670</b>	<b>1 202</b>	<b>10,2</b>
Landsdel Fyn .....	3 104	52	18	34	79	231	414	11,8
Landsdel Sydjylland .....	7 428	102	50	57	140	439	788	9,6
<b>Region Midtjylland .....</b>	<b>11 363</b>	<b>213</b>	<b>65</b>	<b>121</b>	<b>286</b>	<b>793</b>	<b>1 478</b>	<b>11,5</b>
Landsdel Østjylland .....	5 365	119	30	53	128	374	704	11,6
Landsdel Vestjylland .....	5 998	94	35	68	158	419	774	11,4
<b>Region Nordjylland .....</b>	<b>7 174</b>	<b>167</b>	<b>57</b>	<b>63</b>	<b>190</b>	<b>469</b>	<b>946</b>	<b>11,7</b>
	antal slagtesvin							
<b>Slagtesvin<sup>1</sup> Pigs for slaughtering</b>								
Hele landet <i>Denmark</i> 2009 .....	11 289	17 149	54 690	274 678	2 800 462	3 158 268		
<b>Hele landet <i>Denmark</i> 2010 .....</b>	<b>12 393</b>	<b>16 625</b>	<b>46 172</b>	<b>286 560</b>	<b>3 147 436</b>	<b>3 509 186</b>		
<b>Region Hovedstaden .....</b>	<b>541</b>	<b>865</b>	<b>923</b>	<b>12 054</b>	<b>72 796</b>	<b>87 179</b>		
København og Nordsjælland <sup>2</sup> .....	284	233	241	1 839	4 855	7 452		
Landsdel Bornholm .....	257	632	682	10 215	67 941	79 727		
<b>Region Sjælland .....</b>	<b>1 711</b>	<b>2 586</b>	<b>5 813</b>	<b>38 816</b>	<b>323 707</b>	<b>372 633</b>		
<b>Region Syddanmark .....</b>	<b>3 055</b>	<b>4 770</b>	<b>13 235</b>	<b>75 218</b>	<b>955 929</b>	<b>1 052 207</b>		
Landsdel Fyn .....	956	1 233	4 801	27 089	329 785	363 864		
Landsdel Sydjylland .....	2 099	3 537	8 434	48 129	626 144	688 343		
<b>Region Midtjylland .....</b>	<b>4 028</b>	<b>4 521</b>	<b>17 003</b>	<b>96 681</b>	<b>1 111 491</b>	<b>1 233 724</b>		
Landsdel Østjylland .....	2 254	2 044	7 424	43 464	527 194	582 380		
Landsdel Vestjylland .....	1 774	2 477	9 579	53 217	584 297	651 344		
<b>Region Nordjylland .....</b>	<b>3 058</b>	<b>3 883</b>	<b>9 198</b>	<b>63 791</b>	<b>683 513</b>	<b>763 443</b>		
	antal bedrifter							
<b>Bedrifter Holdings</b>								
Under 10,0 ha .....	10 655	112	20	26	67	230	455	4,1
10,0 - 19,9 ha .....	7 634	100	20	7	16	8	151	1,9
20,0 - 29,9 ha .....	4 159	76	9	23	26	11	145	3,4
30,0 - 49,9 ha .....	4 575	88	38	55	81	59	321	6,6
50,0 ha og over .....	10 748	309	155	211	654	1 927	3 256	23,3
	antal slagtesvin							
<b>Slagtesvin<sup>1</sup> Pigs for slaughtering</b>								
Under 10,0 ha .....	1 436	1 308	3 723	22 454	447 012	475 933		
10,0 - 19,9 ha .....	1 456	1 349	1 098	5 175	6 984	16 062		
20,0 - 29,9 ha .....	1 385	627	3 455	8 202	11 216	24 885		
30,0 - 49,9 ha .....	1 424	2 728	7 827	26 627	56 771	95 377		
50,0 ha og over .....	6 692	10 613	30 069	224 102	2 625 453	2 896 929		

Anm. Opgørelsen omfatter bedrifter på mindst 5 ha eller mindst en tilsvarende produktion.

<sup>1</sup> Svin på 50 kg og over<sup>2</sup> Omfatter landsdelene København by, Københavns omegn og Nordsjælland.

www.statistikbanken.dk/hdyr07

Tabel 3.15.

## Svin fordelt efter besætningsstørrelse 14. maj 2010

Pigs by size of herd 14 May 2010

	Antal <i>Number</i>		Procentfordeling <i>Per cent distribution</i>		Akkumulerede pct. <i>Per cent accumulated</i>	
	Bedrifter <i>Holdings</i>	Svin <i>Pigs</i>	Bedrifter <i>Holdings</i>	Svin <i>Pigs</i>	Bedrifter <i>Holdings</i>	Svin <i>Pigs</i>
	antal		pct.			
1 - 49 svin .....	549	7 553	10,8	0,1	10,8	0,1
50 - 199 svin .....	285	31 738	5,6	0,2	16,5	0,3
200 - 399 svin .....	267	79 731	5,3	0,6	21,7	0,9
400 - 699 svin .....	343	185 426	6,8	1,4	28,5	2,3
700 - 999 svin .....	342	287 550	6,8	2,2	35,2	4,5
1.000 - 1.499 svin .....	536	657 556	10,6	5,0	45,8	9,5
1.500 - 1.999 svin .....	449	780 611	8,9	5,9	54,7	15,4
2.000 - 2.999 svin .....	667	1 638 889	13,2	12,4	67,8	27,9
3.000 - 4.999 svin .....	819	3 170 590	16,2	24,1	84,0	51,9
5.000 - 9.999 svin .....	671	4 482 057	13,2	34,0	97,2	86,0
10.000 svin og over .....	140	1 851 359	2,8	14,1	100,0	100,0
<b>I alt Total</b> .....	<b>5 068</b>	<b>13 173 060</b>	<b>100,0</b>	<b>100,0</b>	<b>•</b>	<b>•</b>

Anm.: Opgørelsen omfatter bedrifter på mindst 5 ha eller mindst en tilsvarende produktion. [www.statistikbanken.dk/hdyr07](http://www.statistikbanken.dk/hdyr07)

Tabel 3.16.

## Søer fordelt efter besætningsstørrelse 14. maj 2010

Sows by size of herd 14 May 2010

	Antal <i>Number</i>		Procentfordeling <i>Per cent distribution</i>		Akkumulerede pct. <i>Per cent accumulated</i>	
	Bedrifter <i>Holdings</i>	Søer <i>Sows</i>	Bedrifter <i>Holdings</i>	Søer <i>Sows</i>	Bedrifter <i>Holdings</i>	Søer <i>Sows</i>
	antal		pct.			
1 - 2 søer .....	164	230	6,4	0,0	6,4	0,0
3 - 9 søer .....	164	830	6,4	0,1	12,7	0,1
10 - 19 søer .....	58	775	2,3	0,1	15,0	0,2
20 - 49 søer .....	83	2 590	3,2	0,2	18,2	0,4
50 - 99 søer .....	111	8 750	4,3	0,8	22,5	1,2
100 - 199 søer .....	241	36 216	9,3	3,2	31,8	4,4
200 - 499 søer .....	856	293 472	33,2	26,3	65,0	30,7
500 søer og over .....	905	773 893	35,1	69,3	100,0	100,0
<b>I alt Total</b> .....	<b>2 582</b>	<b>1 116 756</b>	<b>100,0</b>	<b>100,0</b>	<b>•</b>	<b>•</b>

Anm.: Opgørelsen omfatter bedrifter på mindst 5 ha eller mindst en tilsvarende produktion. [www.statistikbanken.dk/hdyr07](http://www.statistikbanken.dk/hdyr07)

## D. Fjerkræ

Tabel 3.17.

### Høner fordelt på områder og besætningsstørrelse 14. maj 2010

Hens by defined districts and by size of flock 14 May 2010

	2010			Hele landet 2009
	Hele landet <i>Denmark</i>	Øerne <i>The islands</i>	Jylland <i>Jutland</i>	<i>Denmark</i> 2009
	antal bedrifter			
0 høner .....	39 019	11 841	27 178	38 804
1 - 99 høner .....	2 811	982	1 829	2 311
100 - 999 høner .....	90	52	38	107
1.000 - 9.999 høner .....	65	18	47	73
10.000 høner og over .....	114	29	85	89
<b>Bedrifter i alt med høner</b> <i>Holdings with hens</i> ..	<b>3 080</b>	<b>1 081</b>	<b>1 999</b>	<b>2 580</b>
	antal høner			
1 - 99 høner .....	36 982	12 726	24 256	30 891
100 - 999 høner .....	23 540	13 167	10 373	26 600
1.000 - 9.999 høner .....	380 949	98 787	282 162	454 150
10.000 høner og over .....	3 458 229	861 087	2 597 142	2 768 092
<b>Høner i alt</b> <i>Hens, total</i> .....	<b>3 899 700</b>	<b>985 767</b>	<b>2 913 933</b>	<b>3 279 733</b>

Anm. Opgørelsen omfatter bedrifter på mindst 5 ha eller mindst en tilsvarende produktion. [www.statistikbanken.dk/hdyr07](http://www.statistikbanken.dk/hdyr07)

Tabel 3.18.

### Fjerkræ i alt fordelt på områder og besætningsstørrelse 14. maj 2010

Poultry total by defined districts and by size of flock 14 May 2010

	2010			Hele landet 2009
	Hele landet <i>Denmark</i>	Øerne <i>The islands</i>	Jylland <i>Jutland</i>	<i>Denmark</i> 2009
	antal bedrifter			
0 fjerkræ .....	38 531	11 686	26 845	38 337
1 - 499 fjerkræ .....	3 134	1 121	2 013	2 615
500 - 24.999 fjerkræ .....	219	80	139	207
25.000 - 99.999 fjerkræ .....	169	28	141	158
100.000 fjerkræ og over .....	46	7	39	67
<b>Bedrifter i alt med fjerkræ</b> <i>Holdings with poultry</i> .....	<b>3 568</b>	<b>1 236</b>	<b>2 332</b>	<b>3 047</b>
	antal fjerkræ			
1 - 499 fjerkræ .....	78 717	33 956	44 761	70 423
500 - 24.999 fjerkræ .....	1 869 477	504 784	1 364 693	1 911 655
25.000 - 99.999 fjerkræ .....	8 901 806	1 245 420	7 656 386	8 474 306
100.000 fjerkræ og over .....	7 881 331	971 255	6 910 076	9 219 163
<b>Fjerkræ i alt</b> <i>Poultry, total</i> .....	<b>18 731 331</b>	<b>2 755 415</b>	<b>15 975 916</b>	<b>19 675 546</b>

Anm. Opgørelsen omfatter bedrifter på mindst 5 ha eller mindst en tilsvarende produktion. [www.statistikbanken.dk/hdyr07](http://www.statistikbanken.dk/hdyr07)

## E. Får

**Tabel 3.19. Får fordelt efter besætningsstørrelse**  
Sheep by size of flock

	Bedrifter <i>Holdings</i>				Får <i>Sheep</i>			
	2007	2008	2009	2010	2007	2008	2009	2010
	antal bedrifter				antal får			
0 får .....	41 837	40 731	39 303	39 529	•	•	•	•
1 - 9 får .....	951	941	726	766	4 711	4 408	3 337	3 697
10 - 24 får .....	645	709	568	677	10 090	11 071	8 772	10 774
25 - 49 får .....	555	442	359	556	19 159	15 413	12 229	19 055
50 får og over .....	631	592	428	571	122 543	105 157	79 638	126 100
<b>I alt med får <i>Total with sheep</i></b> .....	<b>2 781</b>	<b>2 684</b>	<b>2 081</b>	<b>2 570</b>	<b>156 503</b>	<b>136 049</b>	<b>103 977</b>	<b>159 626</b>
	pct.							
Pct. med får <i>Per cent with sheep</i> .....	6,2	6,2	5,0	6,1	•	•	•	•

Anm. Opgørelsen omfatter bedrifter på mindst 5 ha eller mindst en tilsvarende produktion. [www.statistikbanken.dk/hdyr07](http://www.statistikbanken.dk/hdyr07)

**Tabel 3.20. Moderfår fordelt efter besætningsstørrelse**  
Breeding ewes by size of flock

	Bedrifter <i>Holdings</i>				Moderfår <i>Breeding ewes</i>			
	2007	2008	2009	2010	2007	2008	2009	2010
	antal bedrifter				antal moderfår			
0 moderfår .....	41 928	40 817	39 358	39 605	•	•	•	•
1 - 9 moderfår .....	1 352	1 376	1 108	1 203	5 470	5 457	4 380	5 168
10 - 24 moderfår .....	762	701	500	768	11 339	10 585	7 105	11 407
25 - 49 moderfår .....	311	257	274	290	10 524	8 560	9 079	9 656
50 moderfår og over .....	265	263	145	233	45 243	36 876	25 591	46 173
<b>I alt med moderfår <i>Total with breeding ewes</i></b> .....	<b>2 690</b>	<b>2 597</b>	<b>2 026</b>	<b>2 494</b>	<b>72 575</b>	<b>61 478</b>	<b>46 155</b>	<b>72 404</b>
	pct.							
Pct. med moderfår <i>Per cent with breeding ewes</i> .....	6,0	6,0	4,9	5,9	•	•	•	•

Anm. Opgørelsen omfatter bedrifter på mindst 5 ha eller mindst en tilsvarende produktion. [www.statistikbanken.dk/hdyr07](http://www.statistikbanken.dk/hdyr07)

**Tabel 3.21. Beregnet antal får i december**  
Estimated number of sheep in December

	1990	1995	2000	2005	2009	2010	
	stk.						
<b>Får i alt</b> .....	<b>111</b>	<b>93</b>	<b>116</b>	<b>101</b>	..	..	<b>Sheep, total</b>
Heraf: Moderfår .....	87	77	80	76	..	..	Of which: Breeding ewes

## F. Pelsdyr

*Pelsdyr på landbrug* Oplysninger om pelsdyrfarme og antal avlstæver er hovedsagelig fra Dansk Pelsdyravlerforening.

I tabellerne 3.22 til 3.27 er vist kombinationer mellem alle pelsdyrbedrifter og landbrug med pelsdyr. *Pelsdyrbedrifter* er samtlige bedrifter, som er aktive medlemmer af Dansk Pelsdyravlerforening. *Landbrug med pelsdyr* er hvor pelsdyrbedriften er sammenfaldende og kombineret med landbrugsbedriften.

I tabel 3.23 og 3.24 er vist pelsdyrfarme og minkfarme fordelt på regioner og landsdele.

For *mink, ræve og chinchilla*, er vist bedrifter og bestanden fordelt efter besætningsstørrelse.

*Produktion, priser og værdier* Årets produktion af skind, som vist i tabel 3.28, er beregnet af Dansk Pelsdyravlerforening. Priserne er de opnåede auktionspriser ved Danske Pels Auktioner.

Ved beregningerne af salgsværdierne og besætningsforskydningernes værdi i tabellerne 3.28 er anvendt de gennemsnitlige auktionspriser *hammerslagspriser* ÷ farmernes salgsafgift.

Bestanden opgøres årligt af Dansk Pelsdyravlerforening for hver enkelt type.

Eksportandelen af danskproducerede skind udgør ca. 99 pct.

*Statistikbanken* I [www.statistikbanken.dk](http://www.statistikbanken.dk) under emnegruppen *Landbrug og fiskeri*, statistikområdet *husdyr* er indlagt tidsserier, der relaterer til dette afsnit.

Tabel 3.22.

### Pelsdyrbedrifter Fur farms

	2003	2004	2005 <sup>1</sup>	2006	2007	2008	2009	
	stk.							
<b>Pelsdyrbedrifter</b> .....	<b>2 134</b>	<b>2 091</b>	<b>1 948</b>	<b>1 850</b>	<b>1 846</b>	<b>1 703</b>	<b>1 555</b>	<b>Fur farms</b>
Heraf:								Of which:
Landbrug med pelsdyr .....	1 272	1 266	1 276	1 215	1 232	1 119	1 032	Agriculture with fur
	pct.							
Pct. af pelsdyrbedrifter på landbrug .....	59,6	60,5	65,5	65,7	66,1	65,7	66,4	Per cent fur farms on agriculture

<sup>1</sup> Ny opgørelsesmetode fra året 2005.

**Tabel 3.23. Bedrifter med pelsdyr fordelt på regioner og landsdele 2009**  
Holdings with fur by regions and districts 2009

	Pelsdyr- bedrifter <i>Fur farms</i>	Landbrug med pelsdyr <sup>1</sup> <i>Agriculture with fur</i>	Landbrug <sup>2</sup> <i>Agriculture</i>	Pelsdyr- bedrifter <i>Fur farms</i>	Landbrug med pelsdyr <i>Agriculture with fur</i>	Landbrug <i>Agriculture</i>
	antal bedrifter			pct.		
<b>Hele landet <i>Denmark</i></b> .....	<b>1 555</b>	<b>1 032</b>	<b>41 384</b>	<b>100</b>	<b>100</b>	<b>100</b>
<b>Region Hovedstaden</b> .....	<b>18</b>	<b>9</b>	<b>2 328</b>	<b>1</b>	<b>1</b>	<b>6</b>
København og Nordsjælland <sup>3</sup> ...	9	5	1 824	1	0	4
Landsdel Bornholm .....	9	4	504	1	0	1
<b>Region Sjælland</b> .....	<b>86</b>	<b>62</b>	<b>7 523</b>	<b>6</b>	<b>7</b>	<b>18</b>
<b>Region Syddanmark</b> .....	<b>381</b>	<b>266</b>	<b>11 300</b>	<b>25</b>	<b>26</b>	<b>27</b>
Landsdel Fyn .....	48	34	3 491	3	3	8
Landsdel Sydjylland .....	333	232	7 809	21	22	19
<b>Region Midtjylland</b> .....	<b>520</b>	<b>351</b>	<b>12 527</b>	<b>33</b>	<b>34</b>	<b>30</b>
Landsdel Østjylland .....	93	55	5 941	6	5	14
Landsdel Vestjylland .....	427	296	6 586	27	28	16
<b>Region Nordjylland</b> .....	<b>550</b>	<b>344</b>	<b>7 707</b>	<b>35</b>	<b>33</b>	<b>19</b>

<sup>1</sup> Er medregnet under Pelsdyrbedrifter.

<sup>3</sup> Omfatter landsdelene København By, Københavns omegn og Nordsjælland.

<sup>2</sup> Tal fra Landbrugs og gartneritællingen jf. tabel 1.2.

<http://www.statistikbanken.dk/pels2>

**Tabel 3.24. Bedrifter med mink fordelt på regioner og landsdele 2009**  
Holdings with minks by regions and districts 2009

	Minkfarme <i>Mink farms</i>	Landbrug med mink <sup>1</sup> <i>Agriculture with minks</i>	Minkfarme <i>Mink farms</i>	Landbrug med mink <i>Agriculture with minks</i>
	antal bedrifter i pct.		antal mink i pct.	
<b>Hele landet <i>Denmark</i></b> .....	<b>100</b>	<b>100</b>	<b>100</b>	<b>100</b>
<b>Region Hovedstaden</b> .....	<b>1</b>	<b>1</b>	<b>1</b>	<b>1</b>
København og Nordsjælland <sup>2</sup> .....	1	0	0	0
Landsdel Bornholm .....	1	50	0	0
<b>Region Sjælland</b> .....	<b>5</b>	<b>6</b>	<b>4</b>	<b>5</b>
<b>Region Syddanmark</b> .....	<b>25</b>	<b>26</b>	<b>26</b>	<b>29</b>
Landsdel Fyn .....	3	3	4	4
Landsdel Sydjylland .....	22	23	22	25
<b>Region Midtjylland</b> .....	<b>34</b>	<b>34</b>	<b>40</b>	<b>38</b>
Landsdel Østjylland .....	6	5	7	6
Landsdel Vestjylland .....	28	29	33	32
<b>Region Nordjylland</b> .....	<b>35</b>	<b>33</b>	<b>29</b>	<b>28</b>

<sup>1</sup> Er medregnet under Minkfarme.

<sup>2</sup> Omfatter landsdelene København By, Københavns omegn og Nordsjælland.



**Tabel 3.25. Mink fordelt efter besætningsstørrelse 2009**  
Minks by size of herd 2009

	Pelsdyrbedrifter <i>Fur farms</i>	Landbrug med pelsdyr <sup>1</sup> <i>Agriculture with fur farms</i>	Mink <i>Minks</i>	Mink på landbrug <sup>2</sup> <i>Minks on agriculture</i>
	antal bedrifter		antal mink	
0 mink .....	66	28	•	•
1 - 99 mink .....	24	5	1 444	330
100 - 299 mink .....	85	38	15 532	7 672
300 - 499 mink .....	89	52	34 829	20 805
500 - 999 mink .....	284	205	207 481	150 294
1.000 - 1.999 mink .....	536	376	762 549	534 962
2.000 mink og over .....	471	328	1 697 765	1 164 902
<b>I alt med mink</b>				
<i>Total with minks</i> .....	<b>1 489</b>	<b>1 004</b>	<b>2 719 600</b>	<b>1 878 965</b>

<sup>1</sup> Er medregnet under Pelsdyrbedrifter.

[www.statistikbanken.dk/pels3](http://www.statistikbanken.dk/pels3)

<sup>2</sup> Er medregnet under Mink.

**Tabel 3.26. Ræve fordelt efter besætningsstørrelse 2009**  
Foxes by size of herd 2009

	Pelsdyrbedrifter <i>Fur farms</i>	Landbrug med pelsdyr <sup>1</sup> <i>Agriculture with fur farms</i>	Ræve <i>Foxes</i>	Ræve på landbrug <sup>2</sup> <i>Foxes on agriculture</i>
	antal bedrifter		antal ræve	
0 ræve .....	1 543	1 025	•	•
1 - 99 ræve .....	6	3	139	85
100 ræve og over .....	6	4	1 281	1 031
<b>I alt med ræve</b>				
<i>Total with foxes</i> .....	<b>12</b>	<b>7</b>	<b>1 420</b>	<b>1 116</b>

<sup>1</sup> Er medregnet under Pelsdyr bedrifter.

[www.statistikbanken.dk/pels3](http://www.statistikbanken.dk/pels3)

<sup>2</sup> Er medregnet under Ræve.

**Tabel 3.27. Chinchilla fordelt efter besætningsstørrelse 2009**  
Chinchilla by size of herd 2009

	Pelsdyrbedrifter <i>Fur farms</i>	Landbrug med pelsdyr <sup>1</sup> <i>Agriculture with fur farms</i>	Chinchilla <i>Chinchilla</i>	Chinchilla på landbrug <sup>2</sup> <i>Chinchilla on agriculture</i>
	antal bedrifter		antal chinchilla	
0 chinchilla .....	1 492	1 006	•	•
1 - 99 chinchilla .....	25	10	1 339	456
100 - 299 chinchilla .....	25	10	4 245	1 635
300 chinchilla og over .....	13	6	8 646	3 365
<b>I alt med chinchilla</b>				
<i>Total with chinchilla</i> .....	<b>63</b>	<b>26</b>	<b>14 230</b>	<b>6 617</b>

<sup>1</sup> Er medregnet under Pelsdyrbedrifter.

[www.statistikbanken.dk/pels3](http://www.statistikbanken.dk/pels3)

<sup>2</sup> Er medregnet under Chinchilla.

Tabel 3.28.

**Salgsværdi for pelsdyr i alt**  
Value of sales, furred animals total

	2008	2009	2010	
	1.000 skind			
<b>Årets produktion</b>				<b>Production of the year</b>
Mink .....	14 000	14 000	14 000	Minks
Chinchilla .....	30	34	34	Chinchilla
	kr./skind			
<b>Gennemsnitspris</b>				<b>Average price</b>
Mink .....	195	328	392	Minks
Chinchilla .....	276	337	323	Chinchilla
	mio. kr.			
<b>Værdi af skind</b>				<b>Value of pelts</b>
<b>Salgsværdi i alt</b> .....	<b>2 731,3</b>	<b>4 596,5</b>	<b>5 492,0</b>	<b>Value of sales, total</b>
Mink .....	2 723,0	4 585,0	5 481,0	Minks
Chinchilla .....	8,3	11,5	11,0	Chinchilla
<b>Besætningsforskydningernes værdi</b> ...	<b>-14,6</b>	<b>-6,2</b>	<b>46,9</b>	<b>Value of changes in livestock</b>

 [www.statistikbanken.dk/pels1](http://www.statistikbanken.dk/pels1) og lbf1

## G. Besætningskombinationer

*Specialiseringsgrad i kvæg- og svinehold* I tabel 3.29 er vist bedrifternes driftsform set i relation til de to vigtigste husdyrgrene kvæg og svin.

**Tabel 3.29. Specialiseringsgrad i kvæg- og svinehold**  
Degree of specialization in cattle- and pig farming

	Både kvæg og svin <i>Both cattle and pigs</i>			Kvæg, men ikke svin <i>Cattle, but not pigs</i>		Svin, men ikke kvæg <i>Pigs, but not cattle</i>		Hverken kvæg eller svin <i>Neither cattle or pigs</i>
	Bedrifter <i>Holdings</i>	Kvæg <i>Cattle</i>	Svin <i>Pigs</i>	Bedrifter <i>Holdings</i>	Kvæg <i>Cattle</i>	Bedrifter <i>Holdings</i>	Svin <i>Pigs</i>	Bedrifter <i>Holdings</i>
	pct.							
1980 .....	33,3	55,7	38,2	18,1	44,3	23,5	61,8	25,1
1985 .....	26,1	41,9	29,4	24,0	58,1	21,7	70,6	28,2
1990 .....	18,2	31,2	24,7	27,7	68,8	19,5	75,3	34,6
1995 .....	13,2	23,9	21,6	30,8	76,1	18,0	78,4	38,0
2000 .....	8,4	15,6	17,7	33,8	84,4	15,8	82,3	42,0
2005 .....	4,7	10,8	13,2	28,0	89,2	12,8	86,8	54,6
2008 .....	3,1	5,8	10,7	31,4	94,2	10,3	89,3	55,2
2009 .....	2,6	5,8	10,5	29,8	94,2	9,6	89,6	58,0
2010 .....	2,6	5,3	9,4	29,7	94,7	9,5	90,6	58,3

Anm. Fra og med 1983 omfatter landbrugs- og gartneritællingen bedrifter med mindst 5 ha dyrket areal eller med en landbrugsproduktion som mindst svarer hertil, jf. teksten til afsnit 1A. Til og med 1982 var den nedre grænse 0,5 ha.

[www.statistikbanken.dk/komb07](http://www.statistikbanken.dk/komb07)

### Specialiseringsgrad Degree of specialization

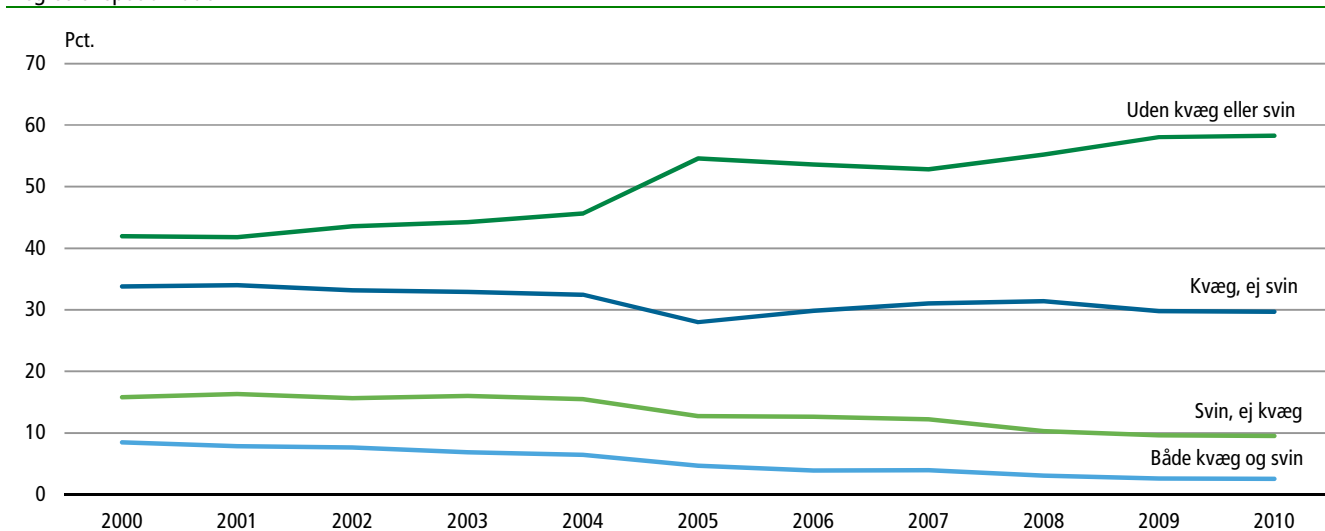

## 4. Forbrug i produktionen

Intermediate consumption

### A. Bekæmpelsesmidler

#### Forbrug af bekæmpelsesmidler

I dette afsnit er der oplysninger om landbrugets forbrug af bekæmpelsesmidler i kalenderårene 2005-2009. De anførte oplysninger er hovedsageligt hentet fra *Bekæmpelsesmiddelstatistik*, der publiceres som *Orientering fra Miljøstyrelsen* og bygger på indberetninger om salgstal fra fabrikanter og importører af bekæmpelsesmidler. Materialet omfattede i 2009 indberetninger fra 115 virksomheder. Når der i dette afsnit tales om forbrug af bekæmpelsesmidler, er det forudsat, at forbruget af bekæmpelsesmidler i landbruget i en bestemt periode er lig det samlede salg af bekæmpelsesmidler til landbruget i den samme periode. Der tages med andre ord ikke forbehold for eventuelle indkøbte bekæmpelsesmidler i et givet år, der først finder anvendelse året efter

Miljøstyrelsens opgørelse omfatter i denne sammenhæng kun de produkter, der anvendes i markagrøder til bekæmpelse af ukrudt, sygdomme og skadedyr samt til vækstregulering. En række af disse produkter har også andre udendørs anvendelser, herunder anvendelse til fx frugtavl og gartneri, som opgørelsen således ikke dækker. Bejdsemidler til såsæd indgår ikke i opgørelsen.

*Tal for 2010* Ved redaktionens afslutning har det desværre ikke været muligt at få tal for 2010, så snart vi har dem bliver de lagt i statistikbanken.

I tabel 4.1 gives en oversigt over landbrugets forbrug af virksomme stoffer i bekæmpelsesmidler. Tabel 4.2 giver en oversigt over behandlingshyppigheder og anvendt stof pr. behandling.

#### Udgift til bekæmpelsesmidler

Landbrugets udgift til bekæmpelsesmidler er vist i tabel 7.1 og er baseret på regnskabsstatistikken, korrigeret med et tillæg for de små bedrifter der falder uden for denne statistiks undersøgelsesområde.

#### Statistikbanken

I [www.statistikbanken.dk](http://www.statistikbanken.dk) under *Landbrug og fiskeri*, statistikområdet *Råstofanvendelse* er vist forbrug og behandlingshyppighed for bekæmpelsesmidler siden 1981. Der er ligeledes en opgørelse af behandlingshyppighed fordelt på for de væsentligste afgrøder, dog kun frem til 2001.

### Landbrugets forbrug af bekæmpelsesmidler

Consumption of pesticide products

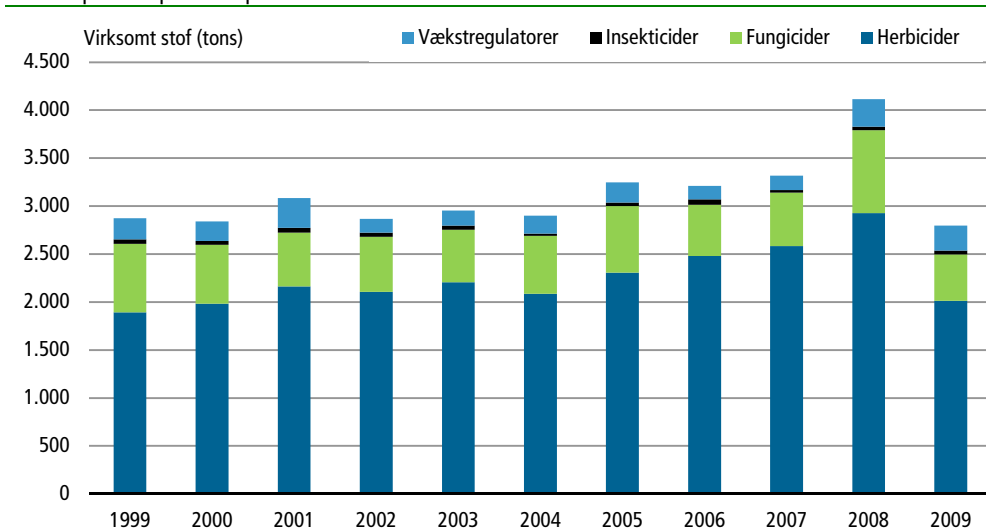

**Tabel 4.1. Landbrugets forbrug af virksomme stoffer i bekæmpelsesmidler**  
Agricultural consumption of active substances in pesticides products by use

	2005	2006	2007	2008	2009	
	— tons virksomt stof —					
<b>Bekæmpelsesmidler i alt</b> .....	<b>3 246</b>	<b>3 212</b>	<b>3 316</b>	<b>4 116</b>	<b>2 798</b>	<b>Pesticides products, total</b>
Mod ukrudt .....	2 308	2 479	2 583	2 927	2 012	Against weeds
Mod svampe .....	693	536	557	864	484	Against fungi
Mod insekter .....	36	57	28	38	40	Against insects
Vækstregulerende midler .....	209	140	148	287	262	Growth regulation products
	— kg virksomt stof pr. ha —					
<b>Bekæmpelsesmidler i alt</b> .....	<b>1,52</b>	<b>1,46</b>	<b>1,53</b>	<b>1,83</b>	<b>1,27</b>	<b>Pesticides products, total</b>
Mod ukrudt .....	1,08	1,12	1,19	1,30	0,91	Against weeds
Mod svampe .....	0,32	0,24	0,26	0,38	0,21	Against fungi
Mod insekter .....	0,02	0,03	0,01	0,02	0,02	Against insects
Vækstregulerende midler .....	0,10	0,06	0,07	0,13	0,12	Growth regulation products

Kilde: Miljøstyrelsen.

[www.statistikbanken.dk/pest1](http://www.statistikbanken.dk/pest1)

**Tabel 4.2. Behandlingshyppighed og aktivt stof pr. behandling**  
Treatment frequency and active substance per treatment

	2005	2006	2007	2008	2009	
	— antal behandlinger pr. ha —					
<b>Bekæmpelsesmidler i alt</b> .....	<b>2,49</b>	<b>2,52</b>	<b>2,51</b>	<b>3,19</b>	<b>2,58</b>	<b>Pesticides products, total</b>
Mod ukrudt .....	1,46	1,44	1,56	1,71	1,28	Against weeds
Mod svampe .....	0,63	0,52	0,54	0,83	0,52	Against fungi
Mod insekter .....	0,28	0,47	0,30	0,50	0,60	Against insects
Vækstregulerende midler .....	0,13	0,08	0,11	0,15	0,14	Growth regulation products
	— kg virksomt stof pr. ha pr. behandling —					
<b>Bekæmpelsesmidler i alt</b> .....	<b>0,61</b>	<b>0,58</b>	<b>0,61</b>	<b>0,57</b>	<b>0,49</b>	<b>Pesticides products, total</b>
Mod ukrudt .....	0,74	0,78	0,76	0,76	0,71	Against weeds
Mod svampe .....	0,52	0,47	0,48	0,46	0,42	Against fungi
Mod insekter .....	0,06	0,05	0,04	0,03	0,03	Against insects
Vækstregulerende midler .....	0,75	0,79	0,62	0,85	0,85	Growth regulation products

Anm. Behandlingshyppigheden er angivet efter den beregningsmetode som blev indført fra 1998. Miljøstyrelsen opgør resultater efter såvel denne som den tidligere metode.

Kilde: Miljøstyrelsen

[www.statistikbanken.dk/pest1](http://www.statistikbanken.dk/pest1)

## B. Handels- og husdyrgødning

I dette afsnit er givet oplysninger om forbrug af henholdsvis handelsgødning og husdyrgødning samt priser og værdiberegning for handelsgødning. Gødning i form af slam og andre restprodukter er ikke medregnet.

<i>Forsyning med handelsgødning</i>	I tabel 4.3 er vist gødningsforretningernes salg af de enkelte arter af handelsgødning angivet såvel i produktvægt som i indhold af rene næringsstoffer.
<i>Samlet forsyning med gødning</i>	I tabel 4.4 er givet en oversigt over den samlede forsyning med handelsgødning og husdyrgødning inklusiv en opgørelse af forbrug pr. ha. De i tabellen anførte tal angiver indholdet af rene næringsstoffer i de anvendte mængder gødning, dvs. gødningsstoffernes indhold af henholdsvis kvælstof (N), fosfor (P) og kalium (K).
<i>Kilde vedrørende handelsgødning</i>	Oplysningerne om forsyning med handelsgødning er baseret på opgørelser udarbejdet af Plantedirektoratet og viser den mængde handelsgødning, der er solgt gennem alle danske importører og producenter i de enkelte driftsår (1. juli-30. juni), og der er taget hensyn til lagerforskydninger hos mellemhandlere. Salget af handelsgødning til forbrug i private haver mv. kan ikke udskilles, men skønnes at være af underordnet betydning. Tallene angiver således med god tilnærmelse jordbrugets forbrug af handelsgødning, hvoraf langt den overvejende del anvendes i landbruget.
<i>Kilde vedrørende husdyrgødning</i>	I den samlede gødningsforsyning (tabel 4.4) vises den tilførte mængde kvælstof, fosfor og kalium indeholdt i den udskilte mængde husdyrgødning af dyr. Fra 2001 er oplysningerne meddelt af Forskningscenter Foulum. For en beskrivelse af opgørelsesmetoderne henvises hertil.
<i>Definition af udskilt NPK af dyr</i>	Ved udskilt N, P og K af dyr forstås indholdet af næringsstoffer i husdyrgødningen umiddelbart efter afsætningen. En umiddelbar sammenligning med forsyningen af rene næringsstoffer indeholdt i handelsgødning er derfor ikke mulig, idet markeffekten af den tilførte husdyrgødning er mindre end det, forsyningstallene angiver. Hovedforklaringen herpå er fordampning fra stald og lager.
<i>Værdiberegning for handelsgødning</i>	I tabel 4.5 er foretaget en opgørelse over udgifter til køb af handelsgødning i kalenderårene 2008-2010. Ved beregning af udgiften er taget hensyn til forskelle i køkets fordeling på forårs- og efterårssæson, der måles som producenteres og importørers salg til indlandet i de to perioder. Forbruget sættes lig købet, hvorved der ses bort fra lagerændringer i landbruget. De anvendte priser er beregnet på grundlag af priscirkulærer, der ved hver sæsons begyndelse udsendes af Dansk Landbrugs Grovvarerelskab og DLA Agro. De anvendte priser er baseret på gødningsfirmaernes fastsatte salgspriser til lokalafdelinger og forhandlere. Ved beregningen af kalenderårsgennemsnittene er der taget hensyn til salgets anslåede fordeling på efterårs- og forårs-sæson.
<i>Fradrag for anvendelse uden for landbruget</i>	Forbruget af handelsgødning i landbruget er fastsat efter et skønsmæssigt fradrag, som modsvarer forbruget i private haver, skove, parker mv. Landbrugets beregnede udgift til handelsgødning indgår sammen med udgift til kalk og mergel under forbrug i produktionen ved opgørelse af landbrugets bruttofaktoriindkomst, jf. afsnit 7.
<i>Statistikbanken</i>	På <a href="http://www.statistikbanken.dk">www.statistikbanken.dk</a> er der under <i>Landbrug</i> , statistikområdet <i>Råstofanvendelse</i> , hovedtal for anvendelse af henholdsvis handelsgødning og husdyrgødning siden 1983.

Tabel 4.3.

**Forsyning med enkelte handelsgødninger omregnet til rene næringsstoffer 2009/10**  
 Supply of commercial fertilizers converted to pure nutrients 2009/10

	Produkt- vægt <i>Product weight</i>	Indhold af rene næringsstoffer <i>Content of pure nutrients</i>			
		N	P	K	
— mio. kg —					
I alt 2008/09 .....	815,6	200,3	7,2	26,4	Total 2008/09
I alt 2009/10 .....	827,8	190,0	11,0	42,1	Total 2009/10
<b>Enkeltgødninger</b>					<b>Straight fertilizers</b>
Kalk- og borkalksalpeter 15,5%N .....	3,0	0,5	-	-	- Calcium and boron calcium nitrate
Svovlsur ammoniak 21,0%N .....	28,9	6,1	-	-	- Ammonium sulphate
Kalkammonsalpeter m. svovl .....	22,8	6,1	-	-	- Calcium ammonium nitrate
Kvælstofgødninger med svovl .....	335,0	88,0	-	-	- Other nitrate types
Ammoniumnitrat 32-34,4%N .....	24,4	8,4	-	-	- Ammonium nitrate
Flydende ammoniak 82,2%N .....	7,0	5,8	-	-	- Liquid ammonia
Urea 46,0%N .....	1,2	0,5	-	-	- Urea
Andre kvælstofgødninger .....	69,5	18,9	-	-	- Other nitrogen fertilizers
Fosforgødninger <sup>1</sup> .....	0,8	-	0,2	-	- Phosphatic fertilizers
Kaliumchlorid 49,0%K .....	15,0	-	-	7,6	Potash
Øvrige kaliumgødninger .....	17,2	-	-	4,3	Other potassium sulphate
Magnesiumgødning .....	1,1	-	-	-	- Magnesium
<b>PK-gødninger</b>					<b>PK fertilizers</b>
0- 4- 21/0- 3- 20 mv.uden Cu .....	2,6	-	0,1	0,6	0- 4- 21 and 0- 4- 21 with Mg
0- 4- 21 med Mg, S og Cu .....	11,1	-	0,4	2,3	0- 4- 21 with Mg, S and Cu
Andre typer .....	-	-	-	-	- Other types
<b>NPK-, NP- og NK-gødninger</b>					<b>NPK-, NP- and NK fertilizers</b>
N> 19,5% .....	184,6	40,1	4,5	15,9	N> 19,5%
19,5%> N> 14,5% .....	17,2	2,9	0,5	1,9	19,5%> N> 14,5%
14,5%> N> 9,5% .....	5,9	0,7	0,3	0,9	14,5%> N> 9,5%
9,5%> N .....	16,0	1,1	1,2	3,6	9,5%> N
14-3-18 med Mg, S, Cu og B .....	22,9	3,2	0,6	3,4	14- 3- 18 with Mg, S, Cu and B
23-3-7 med Mg, S, Cu og B .....	0,9	0,2	0,0	0,0	23-3-7 with Mg, S, Cu and B
NP 18-20-0 (Diammonfosfat) .....	5,3	0,9	1,0	-	- NP 18-20-0 (Diammonphosphate)
Øvrige NP typer .....	23,5	4,5	2,1	-	- Other NP types
NK typer .....	11,8	2,2	-	1,7	NK types

<sup>1</sup> Fosforgødninger indeholder superfosfat 7,8% P og triple superfosfat 19,8% P.

[www.statistikbanken.dk/kvael2](http://www.statistikbanken.dk/kvael2)

**Udviklingen i forsyningen med nitrat og fosfor fordelt på handels- og husdyrgødning**

Indices for supply of nitrogen and phosphorus broken down by fertilizers and manure

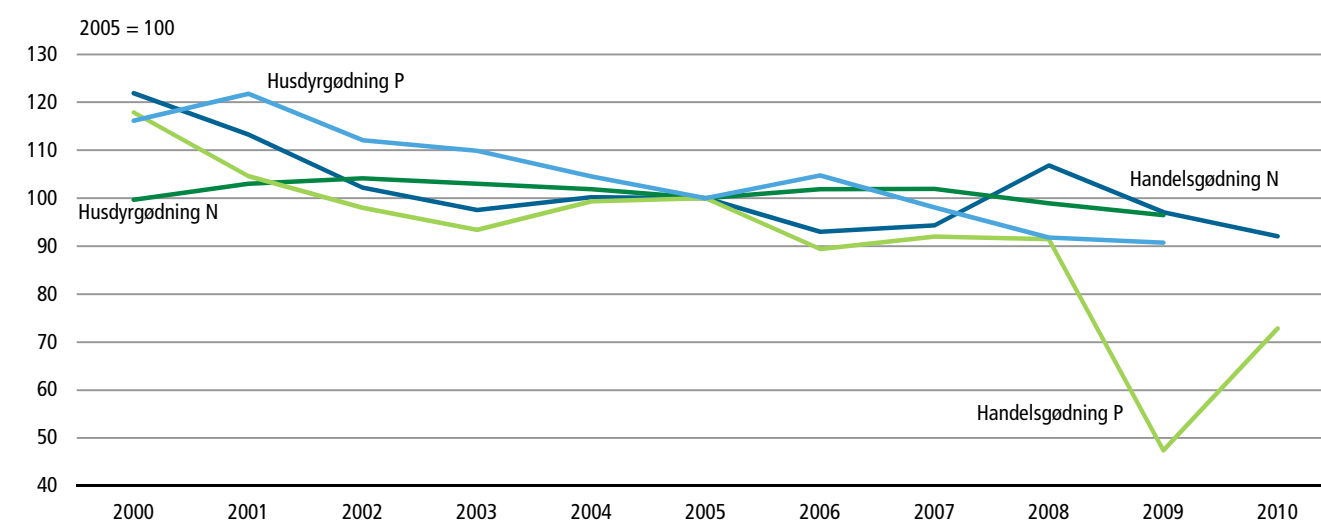





## C. Foderstoffer

<i>Foderforbrug og samlet udgift til foder</i>	I tabel 4.6 er givet en oversigt over udviklingen i foderforbruget over en længere år-række, mens der i tabel 4.7 for de to seneste opgjorte driftsår er givet en opgørelse af landbrugets foderforbrug opgjort i mængder, foderenheder og protein. I tabel 4.8 er opgjort fordelingen på dansk og importeret foder.
<i>Beregningsmetode</i>	Forbruget til foder af de enkelte fodermidler opgøres principielt efter opstilling af balancer for forsyning og forbrug. Nogle balancer er vist i afsnit 5 sammen med høst-opgørelser. Metoderne er mere detaljeret beskrevet i varedeklarationen som findes i Statistikbanken.
<i>Afgrænsning af foderforbrug</i>	Det beregnede foderforbrug omfatter det samlede forbrug af foder, der anvendes i den animalske landbrugsproduktion. Foderstoffer, der anvendes til dyr uden for landbruget, kan generelt ikke udskilles præcist, men dette forbrug er af begrænset betydning.
<i>Driftsårs-opgørelser</i>	Foderforbruget opgøres for flertallet af fodermidler for driftsåret gående fra 1.juli-30.juni. Forbruget af fodermidlerne beregnes residualt, som den til rådighed værende mængde foder minus forbruget af disse fodermidler til alle andre formål.
<i>Kalenderårs-opgørelser</i>	Opgørelse af foderforbruget på kalenderår kan for de fleste fodermidlers vedkommende opgøres på samme måde som for driftsår. For korn og grovfoder beregnes forbruget dog som et gennemsnit af forbruget i omliggende driftsår.
<i>Fodringsværdi</i>	Fodringsværdien af det anvendte foder er fra 2002/03 beregnet på grundlag af omregningsfaktorer for de enkelte foderemner som primært er hentet i <i>Fodermiddeltabel 2000, Rapport nr. 91</i> , udgivet af Videncentret for Landbrug. Proteinindholdet regnes fra 2002/03 i ren råprotein frem for fordøjeligt råprotein.
<i>Foderblandingernes indhold</i>	Ud fra den samlede fodermængde fratrækkes anvendelsen til foderblandinger ud fra oplysninger af foderblandingerne indhold af enkeltfoderstoffer. Beregningerne er foretaget på grundlag af oplysninger fra producenter, hvis produktion omfatter cirka 1/3 af den samlede produktion af foderblandinger. Opdelingen, som findes i Statistikbanken, er således noget usikker.
<i>Udgift til foderstoffer</i>	Udgiften til foderstoffer er beregnet som summen af det faktiske køb af enkeltfoderstoffer og blandingsfoderstoffer samt internt anvendt korn og grovfoder. Priserne på købte fodermidler er landmændenes faktisk betalte priser for de leverede produkter, baseret på informationer fra en række større korn- og foderstofvirksomheder. Prisen på det internt anvendte foder er fastsat ud fra foderstofvirksomhedernes købspriser fra landmænd. Den specificerede værdiberegning findes i Statistikbanken. Udgifterne til foderstoffer indgår i opgørelsen af landbrugets bruttofaktoriindkomst, jf. tabel 7.1
<i>Enkeltfoderstoffer</i>	For hver enkelt foderstof, er der fra den totale mængde til rådighed fratrukket anvendelsen i foderblandinger, og den resterende mængde antages således solgt som enkeltfoderstof. Landmændenes faktisk betalte priser for de enkelte arter af foderblandinger og enkeltfoderstoffer er foderstofforretningers gennemsnitlige fakturerede månedspriser, hvorefter værdiberegningerne for specificerede produkter er foretaget på halvår. Udgiften til returnmælk til foder omfatter tilbagekøbet af skummetmælk, kærnemælk og valle.
<i>Produktion af foderblandinger</i>	Produktionen af foderblandinger er vist i tabel 4.10. Den omfatter såvel produktionen i korn- og foderstofhandelsvirksomheder som produktionen i egentlige industrivirksomheder. Tallene indsamles halvårligt hos producenterne og angiver nettoproduktionen af foderblandinger, idet virksomhedernes indkøb af tilskudsblandinger, der indgår i bruttoproduktionen, er fratrukket.

Opgørelsen omfatter kun tørfoderblandinger. Foderblandinger i anden form, såsom opfodringsfærdige våde foderblandinger til pelsdyr, er ikke medregnet. Produktionen af foderblandinger publiceres i Statistikbanken.

**Forbrug af foderblandinger** Forbruget af foderblandinger antages at være lig med produktionen. Denne antagelse tager imidlertid ikke højde for landmænds direkte import fra naboland (Tyskland). En undersøgelse i forbindelse med Landbrugs- og gartneritællingen 2004 har vist, at forbruget af foderblandinger ligger op til 4-5 pct. højere end produktionen.

**Oliekager og kornprodukter** I tabel 4.9 er for de 3 seneste kalenderår givet samlede oversigter over produktion, import, eksport, lagerbeholdninger og forbrug til foder af olie kager samt kornprodukter til foder. Af det samlede forbrug til foder foretages en opdeling i anvendelse som enkeltfoderstof og som blandingsfoderstof.

**Statistikbanken** På [www.statistikbanken.dk](http://www.statistikbanken.dk) er der under *Landbrug og fiskeri*, statistikområdet *Råstof-anvendelse*, opgørelser af foderforbruget opdelt på foderremner siden starten af 90'erne for henholdsvis driftsår og kalenderår. Der er ligeledes resultater for opgørelsen af produktion af foderblandinger siden 1990, ligeledes opdelt på driftsår og kalenderår. Endelig er der månedspriser og værdiberegninger for en række foderblandinger og enkeltfoderstoffer siden 2000.

**Tabel 4.6. Udviklingen i foderforbruget**  
Consumption of feeding stuffs

	Kraftfoder <i>Fodder concentrates</i>				Kraftfoder i alt <i>Fodder concentrates, total</i>	Grovfoder <i>Coarse fodder</i>		Foderforbrug i alt <i>Consumption of feeding stuffs, total</i>	
	Korn- og kornpro- dukter <i>Cereals and cereal- byproducts</i>	Olie- kager <i>Oil cakes</i>	Andre vegetabil- ske foderstoffer <sup>1</sup> <i>Other vegetable feeding stuffs</i>	Animalske foder- stoffer <sup>2</sup> <i>Animal feeding stuffs</i>		Rodfrugter og roetop <i>Roots pro- ducts and beet top</i>	Græs, grøn- foder og halm <sup>3</sup> <i>Grass, green fodder and straw</i>		Grovfoder i alt <i>Coarse fodder, total</i>
	mio. FE								
1980/81 ...	5 998	2 543	508	533	<b>9 582</b>	1 401	4 057	<b>5 458</b>	<b>15 040</b>
1985/86 ...	5 512	2 535	531	473	<b>9 051</b>	1 692	3 381	<b>5 073</b>	<b>14 124</b>
1990/91 ...	5 037	2 657	618	391	<b>8 703</b>	1 476	3 342	<b>4 818</b>	<b>13 521</b>
1995/96 ...	5 702	2 592	706	514	<b>9 513</b>	1 091	3 719	<b>4 809</b>	<b>14 323</b>
2000/01 ...	6 729	2 615	608	646	<b>10 598</b>	597	4 050	<b>4 647</b>	<b>15 245</b>
2005/06 ...	7 388	2 577	305	868	<b>11 138</b>	331	4 031	<b>4 362</b>	<b>15 499</b>
2007/08 ...	7 023	2 754	425	869	<b>11 072</b>	381	4 311	<b>4 691</b>	<b>15 763</b>
2008/09 ...	6 216	2 341	312	713	<b>9 581</b>	338	4 570	<b>4 907</b>	<b>14 489</b>
2009/10* ...	6 898	2 401	177	625	<b>10 101</b>	341	5 074	<b>5 415</b>	<b>15 516</b>
	pct.								
1980/81 ...	39,9	16,9	3,4	3,5	<b>63,7</b>	9,3	27,0	<b>36,3</b>	<b>100,0</b>
1985/86 ...	39,0	18,0	3,8	3,3	<b>64,1</b>	11,9	24,0	<b>35,9</b>	<b>100,0</b>
1990/91 ...	37,3	19,7	4,6	2,9	<b>64,4</b>	10,9	24,7	<b>35,6</b>	<b>100,0</b>
1995/96 ...	39,8	18,1	4,9	3,6	<b>66,4</b>	7,7	26,0	<b>33,6</b>	<b>100,0</b>
2000/01 ...	44,1	17,2	4,0	3,3	<b>69,5</b>	3,9	26,6	<b>30,4</b>	<b>100,0</b>
2005/06 ...	47,7	16,6	2,0	5,6	<b>71,9</b>	2,1	26,0	<b>28,1</b>	<b>100,0</b>
2007/08 ...	44,6	17,5	2,7	5,5	<b>70,2</b>	2,4	27,3	<b>29,8</b>	<b>100,0</b>
2008/09 ...	42,9	16,2	2,2	4,9	<b>66,1</b>	2,3	31,5	<b>33,9</b>	<b>100,0</b>
2009/10* ...	44,5	15,5	1,1	4,0	<b>65,1</b>	2,2	32,7	<b>34,9</b>	<b>100,0</b>

<sup>1</sup> Omfatter lucernemel, græsmel, græspiller, mask, bæreme, melasse, fodergær og citruskvas.

<sup>2</sup> Fra 1993/94 indeholder denne post også fiskeaffald anvendt til minkfoder.

<sup>3</sup> Omfatter friske, ensilerede eller tørrede græs- og grønfoderprodukter samt halm anvendt til foder.

[www.statistikbanken.dk/foder1](http://www.statistikbanken.dk/foder1)

Tabel 4.7.

**Foderforbruget opdelt på hovedposter**  
 Agricultural consumption of feeding stuffs by main types

	Mængder anvendt til foder <i>Quantities of feeding stuffs</i>		Foderværdier <i>Feed values</i>		Råprotein <i>Clean crude protein</i>		
	2008/09	2009/10*	2008/09	2009/10*	2008/09	2009/10*	
	— mio. kg —		— mio. FE —		— mio. kg —		
<b>A+B. Foderforbrug i alt</b> .....	•	•	<b>14 489</b>	<b>15 516</b>	<b>2 629</b>	<b>2 749</b>	<b>A+B-Consumption, total</b>
Heraf: Dansk foder .....	•	•	10 767	12 758	1 592	1 809	Of which: Danish fodder
Udenlandsk foder .....	•	•	3 722	3 058	1 037	940	Foreign fodder
<b>A. Kraftfoderforbrug i alt</b> .....	•	•	<b>9 581</b>	<b>10 101</b>	<b>1 740</b>	<b>1 777</b>	<b>A. Fodder concentrates, total</b>
Heraf: Dansk foder .....	•	•	6 012	7 195	727	853	Of which: Danish fodder
Udenlandsk foder .....	•	•	3 569	2 905	1 012	923	Foreign fodder
Korn .....	6 153	6 865	6 074	6 794	578	649	Cereals
Bælgsæd .....	24	20	26	22	5	4	Pulses
Klid og fodermel mv. ....	155	116	142	104	22	17	Bran and fodder meal
Oliekager .....	2 079	2 132	2 341	2 401	858	882	Oil-cakes
Lucernemel, græsmel og -piller .....	85	56	53	35	14	9	Lucerne meal, grassmeal and pills
Mask, bæreme og melasse .....	371	212	232	120	35	16	Mash, draff and molasses
Fiskemel, -ensilage og -affald .....	797	726	433	375	213	184	Fish meal, -silage and fish waste
Mælk og mælkeprodukter .....	1 062	976	99	94	15	15	Milk and milk products
Foderfedt .....	65	56	181	156	-	-	Fats for fodder
<b>B. Grovfoderforbrug i alt</b> .....	•	•	<b>4 907</b>	<b>5 415</b>	<b>889</b>	<b>972</b>	<b>B. Coarse fodder</b>
Rodfrugter .....	2 311	2 294	338	341	48	34	Roots
Græs og grønfoder .....	22 189	24 842	4 327	4 839	801	899	Grass and green fodder
Halm .....	1 284	1 241	243	235	40	39	Straw

[www.statistikbanken.dk/foder1](http://www.statistikbanken.dk/foder1)

**Udviklingen i foderforbruget**

Consumption of feeding stuffs

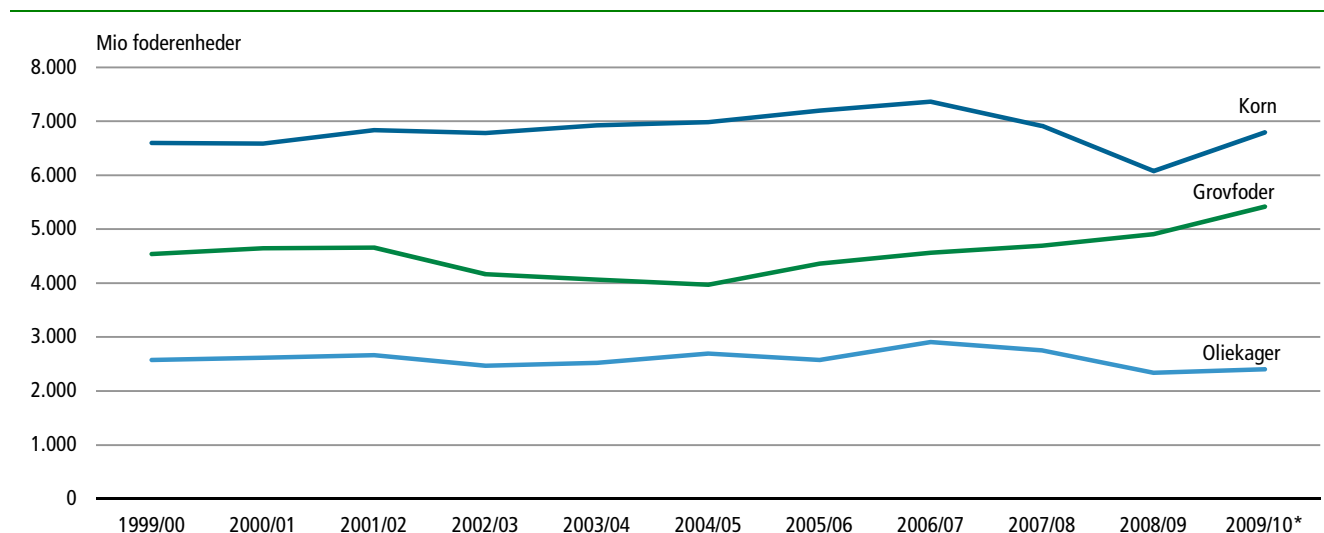

Tabel 4.8.

**Foderforbrugets fordeling på dansk og importeret foder**  
 Consumption of Danish and imported feeding stuffs

	Foderværdi Feed value						
	2007/08		2008/09*		2009/10*		
	Dansk Danish	Import Imported	Dansk Danish	Import Imported	Dansk Danish	Import Imported	
	— mio. FE —						
<b>Foderforbrug i alt</b> .....	<b>11 205</b>	<b>4 471</b>	<b>10 767</b>	<b>3 722</b>	<b>12 458</b>	<b>3 058</b>	<b>Consumption of feeding stuffs, total</b>
<b>Kraftfoderforbrug i alt</b> .....	<b>6 686</b>	<b>4 299</b>	<b>6 012</b>	<b>3 569</b>	<b>7 195</b>	<b>2 905</b>	<b>Fodder concentrates, total</b>
Korn .....	5 723	1 190	5 157	917	6 358	436	Cereals
Bælgsæd .....	20	42	11	15	2 406	20	Pulses
Klid og fodermel .....	57	47	58	83	55	49	Bran and fodder meal
Oliekager .....	249	2 505	273	2 067	315	2 086	Oil-cakes
Lucernemel, græsmel og -piller	50	9	41	12	28	7	Lucerne meal, grass meal and grass pills
Mask, bærme og melasse .....	73	228	60	173	59	60	Mash, draff, yeast and molasses
Fiskemel, -ensilage og -affald ..	176	197	206	226	216	159	Fish meal, -silage and -waste
Mælk og mælkepulver .....	94	8	91	9	84	9	Milk and milk powder
Foderfedt .....	243	72	114	66	77	79	Fat for fodder
<b>Grovfoderforbrug i alt</b> .....	<b>4 519</b>	<b>172</b>	<b>4 755</b>	<b>153</b>	<b>5 262</b>	<b>153</b>	<b>Coarse fodder, total</b>
	— pct. —						
<b>Foderforbrug i alt</b> .....	<b>71,5</b>	<b>28,5</b>	<b>74,3</b>	<b>25,7</b>	<b>80,3</b>	<b>19,7</b>	<b>Consumption of feeding stuffs, total</b>
<b>Kraftfoderforbrug i alt</b> .....	<b>60,9</b>	<b>39,1</b>	<b>62,8</b>	<b>37,2</b>	<b>71,2</b>	<b>28,8</b>	<b>Fodder concentrates, total</b>
Korn .....	82,8	17,2	84,9	15,1	78,9	21,1	Cereals
Bælgsæd .....	32,1	67,9	42,2	57,8	10,8	89,2	Pulses
Klid og fodermel .....	55,1	44,9	41,2	58,8	52,7	47,3	Bran and fodder meal
Oliekager .....	9,0	91,0	11,7	88,3	13,1	86,9	Oil-cakes
Lucernemel, græsmel og -piller	86,3	13,7	77,8	22,2	80,1	19,9	Lucerne meal, grass meal and grass pills
Mask, bærme og melasse .....	24,2	75,8	25,7	74,3	49,7	50,3	Mash, draff, yeast and molasses
Fiskemel, -ensilage og -affald ..	47,2	52,8	47,7	52,3	57,6	42,4	Fish meal, -silage and -waste
Mælk og mælkepulver .....	92,4	7,6	91,4	8,6	90,0	10,0	Milk and milk powder
Foderfedt .....	77,1	22,9	63,3	36,7	49,6	50,4	Fat for fodder
<b>Grovfoderforbrug i alt</b> .....	<b>96,3</b>	<b>3,7</b>	<b>96,9</b>	<b>3,1</b>	<b>97,2</b>	<b>2,8</b>	<b>Coarse fodder, total</b>

**Prisudviklingen for korn og foderblandinger**

Prices for cereals and compound fodder

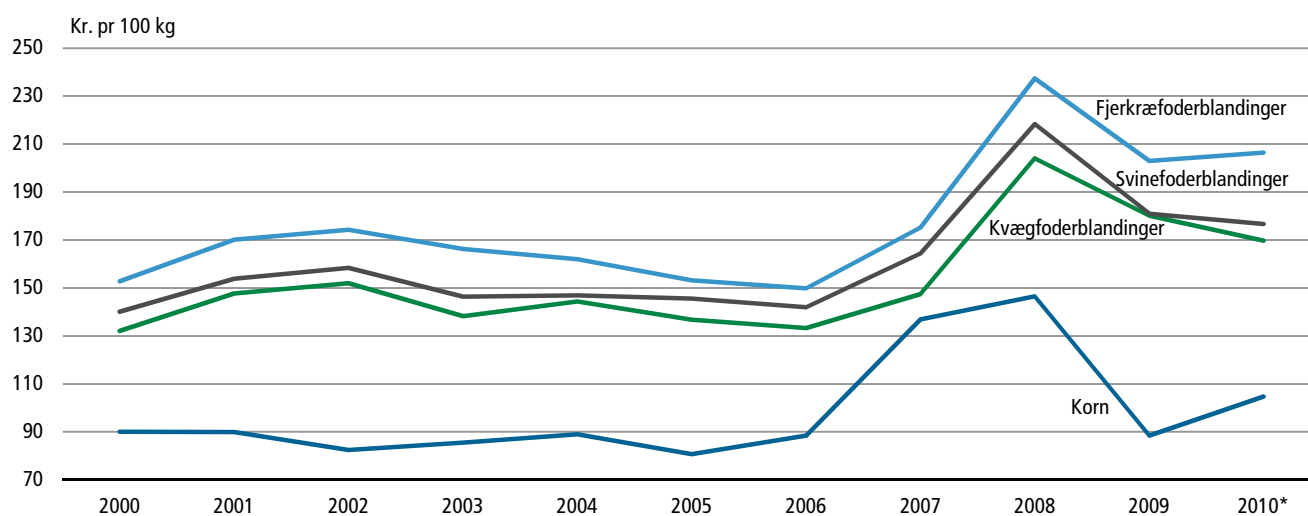
 Anm.: Tallene bag denne figur kan findes på [www.statistikbanken.dk/korn1](http://www.statistikbanken.dk/korn1) og [foder4](http://www.statistikbanken.dk/foder4).

**Tabel 4.9. Produktion og forbrug af oliekager samt fiske- og kornprodukter til foder**  
Production and consumption of oil-cakes, fish and cereal products for feeding

	Pro- duktion her i landet <sup>1</sup> <i>Dome- stic production</i>	Import <i>Imports</i>	Lagre ved pe- riodens begyn- delse <i>Stocks at beginning of period</i>	Eksport <i>Exports</i>	Lagre ved pe- riodens slutning <i>Stocks at end of period</i>	Forbrug til foder <i>Fodder consumption</i>			
						Enkelt- foderstof <i>Straight feeding stuffs</i>	Blan- dings- foderstof <i>Com- pounds</i>	I alt <i>Total</i>	
— mio. kg —									
<b>Kalenderår</b>								<b>Calendar year</b>	
<b>Oliekager i alt</b>								<b>Oil cakes, total</b>	
2008 .....	395,7	1 891,4	...	176,8	...	720,3	1 390,0	2 110,3	2008
2009 .....	395,5	1 972,7	...	163,1	...	906,7	1 298,4	2 205,1	2009
2010* .....	382,4	2 139,9	...	236,8	...	760,5	1 525,0	2 285,5	2010*
<b>Sojakager</b>								<b>Soya cakes</b>	
2008 .....	-	1 413,6	...	75,9	...	434,5	903,2	1 337,7	2008
2009 .....	-	1 463,2	...	77,6	...	598,7	777,9	1 376,6	2009
2010* .....	-	1 622,6	...	129,3	...	503,8	989,5	1 493,3	2010*
<b>Rapskager</b>								<b>Rape cakes</b>	
2008 .....	343,0	308,8	...	44,0	...	250,1	357,7	607,8	2008
2009 .....	346,4	283,1	...	40,0	...	236,5	362,0	598,5	2009
2010* .....	343,0	266,2	...	49,1	...	177,4	382,7	560,1	2010*
<b>Andre oliekager<sup>2</sup></b>								<b>Other oil cakes</b>	
2008 .....	52,6	169,1	...	56,9	...	35,3	129,1	164,8	2008
2009 .....	50,9	226,4	...	45,5	...	71,5	158,5	230,0	2009
2010* .....	39,4	251,1	...	58,4	...	79,3	152,8	232,1	2010*
<b>Kornprodukter i alt</b>								<b>Cereal products, total</b>	
2008 .....	79,0	75,9	25,2	16,0	8,7	-	155,4	155,4	2008
2009 .....	82,0	63,7	8,7	12,4	5,3	-	136,7	136,7	2009
2010* .....	83,2	54,3	5,3	29,1	5,7	-	108,0	108,0	2010*
<b>Hvedeklid til foder</b>								<b>Wheat bran for feeding</b>	
2008 .....	62,8	51,9	6,5	6,5	5,2	-	109,5	109,5	2008
2009 .....	69,5	48,4	5,2	3,7	3,7	-	115,7	115,7	2009
2010* .....	61,6	36,3	3,7	3,7	2,1	-	95,8	95,8	2010*
<b>Andre kornprodukter til foder<sup>3</sup></b>								<b>Other cereals for feeding</b>	
2008 .....	16,2	24,0	18,7	9,5	3,5	-	45,9	45,9	2008
2009 .....	12,5	15,3	3,5	8,7	1,6	-	20,9	20,9	2009
2010* .....	21,5	18,0	1,6	25,4	3,6	-	12,2	12,2	2010*

<sup>1</sup> Inkl. den produktion, der er produceret af importerede råvarer.

<sup>2</sup> Omfatter produkter af bomulds-, solsikke- og hørfrø samt kokos- shea-, illipe- og jordnød, kakaobønner og palmekerne.

<sup>3</sup> Omfatter fodermel og fodergrøn af byg, havre og hvede samt rugklid, fra-rensning og maltspirer.

[www.statistikbanken.dk/foder5](http://www.statistikbanken.dk/foder5)

Tabel 4.10.

## Produktion af foderblandinger

Production of compound feeds

	2008	2009	2010*	
	— mio. kg —			
<b>Samlet produktion</b> .....	<b>4 960,0</b>	<b>4 588,5</b>	<b>4 534,5</b>	<b>Total production</b>
<b>Foderblandinger til kvæg i alt</b> .....	<b>1 078,6</b>	<b>996,9</b>	<b>905,1</b>	<b>Compound cattle feeds, total</b>
Til voksent kvæg i alt .....	766,6	721,9	650,4	For adult cattle, total
Med lavt proteinindhold .....	483,3	424,9	389,4	With low protein content
Med højt proteinindhold .....	283,3	297,0	261,0	With high protein content
Til kalve i alt .....	312,0	275,0	254,8	For calves, total
Med lavt proteinindhold .....	237,0	209,4	206,1	With low protein content
Med højt proteinindhold .....	75,0	65,6	48,7	With high protein content
<b>Svinefoderblandinger i alt</b> .....	<b>3 129,0</b>	<b>2 867,3</b>	<b>2 887,8</b>	<b>Compound pig feeds, total</b>
Tilskudsblandinger til svin .....	189,0	204,4	219,8	Compound additives for pigs for slaughter
Tilskudsblandinger til søer .....	85,0	59,3	50,7	Compound additives for sows
Tilskudsblandinger til smågrise .....	78,4	70,3	554,4	Compound additives for small pigs
Fuldfoderblandinger til svin .....	1 626,9	1 409,8	1 390,4	Compounds, complete for pigs for slaughter
Fuldfoderblandinger til søer .....	606,0	604,9	613,4	Compounds, complete for sows
Fuldfoderblandinger til smågrise .....	543,7	518,6	554,4	Compounds, complete for small pigs
<b>Fjerkræfoderblandinger i alt</b> .....	<b>580,0</b>	<b>550,2</b>	<b>535,5</b>	<b>Compound poultry feeds, total</b>
Fuldfoderblandinger til høns .....	151,5	168,0	139,0	Compounds, complete for hens
Andre blandinger til høns .....	10,8	7,1	11,5	Other compounds for hens
Levekylningeblandinger .....	70,8	35,2	27,4	Compounds for chickens not for slaughter
Slagtekylningeblandinger .....	286,7	277,3	289,3	Compounds for chickens for slaughter
Diverse fjerkræblandinger .....	60,2	62,6	68,3	Miscellaneous compounds for other poultry
<b>Andre blandinger i alt</b> .....	<b>172,4</b>	<b>174,2</b>	<b>206,1</b>	<b>Other compounds, total</b>
Mineralstofblandinger i alt .....	139,5	143,7	178,6	Compound mineral substances, total
Mineralstofblandinger til kvæg .....	33,3	34,3	49,7	Compound mineral substances for cattle
Mineralstofblandinger til svin .....	106,2	109,4	128,8	Compound mineral substances for pigs
Diverse andre foderblandinger .....	33,0	30,5	27,5	Miscellaneous compounds for horses, etc.

Anm.: [www.statistikbanken.dk/foder3](http://www.statistikbanken.dk/foder3)

## 5. Vegetabilsk produktion

Crop production

*Indledning og afgrænsning* Dette afsnit om vegetabiliske produkter omfatter principielt samtlige vegetabiliske produkter, herunder også grøntsager, frugt og bær samt blomster, planter og løg. Den vegetabiliske produktion opgøres som hovedregel ved at kombinere oplysninger om arealer for de pågældende afgrøder med gennemsnitlige høstudbytter pr. hektar for de samme afgrøder.

Tidligere dannede Landbrugs- og gartneritællingen grundlag for hovedparten af arealoplysningerne; men fra 2005 er der i stigende grad lagt vægt på de arealoplysninger, der er indberettet til Fødevarerhverv i forbindelse med bedrifternes ansøgninger om landbrugstøtte.

For landbrugsprodukter foretages der produktionsopgørelser hvert år på basis af udbytteundersøgelser. For gartneriprodukter er der siden 1988 kun foretaget opgørelser med nogle års mellemrum og i form af totaltællinger.

*Gartneritællinger* I de seneste år er der gennemført følgende specialtællinger:

- Frugttræplantagetælling for 2002 og 2007.
- Væksthustælling for 2005 og 2008.
- Grøntsager på friland for 2003 og 2009.
- Bær og stenfrugt for 2004 og 2010.
- Planteskoletælling for 2008.

*Produktionsopgørelser* I afsnit 5A er givet en række oversigter vedrørende produktionen, mens der i de følgende afsnit er mere detaljerede oplysninger om produktionen anvendelse og værdiansættelse.

Oplysningerne for vegetabiliske produkter dækker hovedsageligt kalenderår, men for nogle af produkterne er endvidere givet tal for driftsår, der er defineret som perioden 1/7-30/6. Opgørelsen for kalenderår er for nogle produkter ufuldstændig, idet opgørelser over lagerbeholdningerne ved årsskiftet enten er behæftet med usikkerhed eller er indirekte beregnet.

### A. Produktionen

Oplysninger om produktionen i dette afsnit omfatter korn, bælgæd, industrifrø, rodfrugter og grovfoderafgrøder. For oplysninger om grøntsager, frugt og bær henvises til efterfølgende afsnit.

*Kornafgrøder* Udgangspunktet for opgørelsen af høsten af korn, ærter og raps er en skemabaseret stikprøvetælling på ca. 3.000 bedrifter, hvor landmændene samtidig angiver det realiserede gennemsnitsudbytte sammen med oplysninger om høstet areal. Sidstnævnte oplysning skal sikre, at korn oprindeligt tiltænkt til modenhed, men høstet som korn til ensilering, ikke indgår i beregningen. Ud fra en arealanalyse vurderes årligt om der er behov for korrektion, sammenholdt med usikkerheden ved korrektion. I de seneste år er der ikke foretaget korrektion.

*Halmudbyttet* Halmudbyttet i mængde er beregnet som en procent i forhold til kerneudbyttet. Faktorerne fremgår af varedeklarationen. Beregningen er dog behæftet med betydelig usikkerhed, bl.a. fordi relationen mellem kerne og halm vil variere fra år til år afhængig af vejrforhold. Opgørelsen over halmens anvendelse er baseret på oplysninger fra tællingen af høst af korn, ærter og raps.

<i>Rodfrugt- og græsmarksafgrøder</i>	Høstudbyttet af både rodfrugt- og græsmarksafgrøder er beregnet på grundlag af planteavlskonsulenters frivillige indberetninger om gennemsnitsudbyttet pr. ha for de enkelte arter af rodfrugter, græs og grønfoder inden for hver af konsulenternes lokale områder. Opgørelse er siden 2002 baseret på et udvidet spørgeskema, idet der nu anmodes om oplysninger for udbytter af konventionel og økologisk produktion.
<i>Græsmarksafgrøder</i>	Høstudbyttet af græs og grønfoder omfatter den mængde, der er bjærget enten ved afgræsning eller ved indhøstning i form af græs, hø eller ensilage mv.
<i>Efterafgrøder</i>	For udlæg som efterafgrøde i kornarealer og efter helsød beregnes udbyttet på basis af skønnede udbyttetal pr. ha fra Landbrug & Fødevarer og de optalte arealer. På basis af en skønnet opdeling i rajgræs og kløvergræs er udbyttet i efterafgrøder i korn for 2010 estimeret til 210 FE pr. ha og 980 FE pr. ha i efterafgrøder i helsød.
<i>Industrifrø og frø til udsæd</i>	Udbyttet af industrifrø og frø til udsæd er opgjort ud fra landbrugs- og gartneritællingen samt oplysninger fra Plantedirektoratet om gennemsnitsudbytte pr. ha. Dog er udbytterne for raps indhentet fra samme tælling som ved høsten af korn.
<i>Foderenheder</i>	Omregningen fra kg til foderenheder er revideret fra og med 2001 baseret på materiale fra Videncenteret for Landbrug. Koefficienterne fremgår af varedeklarationerne for høstopgørelserne.
<i>Statistikbanken</i>	På <a href="http://www.statistikbanken.dk">www.statistikbanken.dk</a> er der under <i>Landbrug og fiskeri</i> , statistikområdet <i>Vegetabiliske produkter</i> , opgørelse af høstresultater på landsplan siden 1990. Fra 2006 er der underopdeling i regioner og landsdele. Opgørelsen ud fra amter findes frem til og med 2006. Der vises for afgrøderne arealer, gennemsnitudbytter og produktion i mængde. I opgørelsen for hele landet er tillige vist høst opgjort i foderenheder. En detaljeret opgørelse af halmanvendelsen samt resultater for frø til udsæd findes ligeledes i Statistikbanken.

### Udvikling i den totale høst for udvalgte afgrøder

Total harvest production for specified crop products

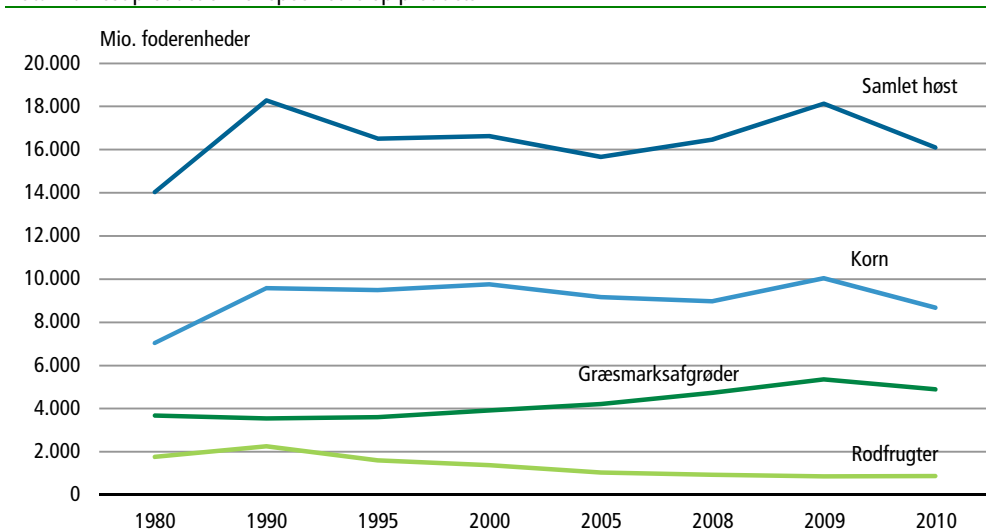



Tabel 5.1.

## Høstudbytter

Yield of crops

	2008	2009	2010	2008	2009	2010	
	hkg pr. ha			100 FE pr. ha			
<b>Korn (kerne) i alt</b> .....	<b>60,4</b>	<b>68,0</b>	<b>58,9</b>	<b>59,7</b>	<b>67,5</b>	<b>58,5</b>	<b>Cereals (grain), total</b>
Vinterhvede .....	79,2	80,9	66,6	81,1	82,8	68,2	Winter wheat
Vårhvede .....	41,3	44,6	46,2	42,3	45,6	47,3	Spring wheat
Rug .....	52,4	53,7	48,9	52,4	53,7	48,9	Rye
Triticale .....	52,7	51,6	48,6	52,7	51,6	48,6	Triticale
Vinterbyg .....	58,2	65,2	54,3	55,6	62,3	51,9	Winter barley
Vårbyg .....	45,0	54,7	51,0	42,9	52,2	48,7	Spring barley
Havre og blandsæd .....	38,5	47,2	48,1	30,6	37,5	38,2	Oats and mixed grain
<b>Raps i alt</b> .....	<b>36,6</b>	<b>39,1</b>	<b>34,8</b>	<b>62,3</b>	<b>66,6</b>	<b>59,3</b>	<b>Rape, total</b>
Vinterraps .....	36,6	39,1	34,9	62,3	66,6	59,5	Winter rape
Vårraps .....	34,5	34,4	22,7	58,7	58,6	38,7	Spring rape
<b>Bælgsæd i alt</b> .....	<b>31,5</b>	<b>33,0</b>	<b>32,4</b>	<b>34,3</b>	<b>36,0</b>	<b>35,3</b>	<b>Pulses, total</b>
Heraf: Markært .....	32,0	33,7	32,3	34,9	36,7	35,2	Of which: Field peas
<b>Halm (bjærget) i alt</b> .....	<b>33,7</b>	<b>37,9</b>	<b>32,8</b>	<b>6,3</b>	<b>7,1</b>	<b>6,1</b>	<b>Straw, total</b>
Heraf: Halm af korn (bjærget) ..	33,7	38,1	32,9	6,3	7,0	6,1	Of which: Straw of cereals
<b>Rodfrugter</b>							<b>Root crops (root)</b>
Læggekartofler under kontrol .....	298	309	273	56,8	58,9	51,9	Seed potatoes
Kartofler til melproduktion .....	492	509	413	133,6	138,2	112,3	Potatoes for flour manufacturing
Spisekartofler .....	369	350	318	72,5	68,8	62,4	Potatoes for human consumption
Sukkerroer til fabrik .....	600	499	601	129,9	108,2	130,1	Beets for sugar production
Fodersukkerroer og anden rodfrugt til foder .....	720	722	666	129,7	129,9	119,7	Fodder sugar beets and other roots for fodder
<b>Græs og grønfoder</b>							<b>Grass and green fodder</b>
Lucerne .....	484	549	479	65,2	73,9	64,4	Lucerne
Majs til ensilering .....	394	399	341	104,5	105,6	90,4	Maize for green fodder
Korn til ensilering mv. ....	154	172	171	43,0	47,8	47,8	Cereals for green fodder etc.
Græs og kløver i omdriften .....	423	469	425	71,9	79,7	72,2	Grass and clover in rotation
Græs uden for omdriften .....	152	166	146	24,2	26,4	23,3	Permanent grass
Efterslæt efter korn og helsæd .....	52	43	44	7,0	5,8	5,9	Other aftermath

 [www.statistikbanken.dk/hst6](http://www.statistikbanken.dk/hst6)

## Udvikling i høstudbyttet for udvalgte afgrøder

Yield of specified crop products

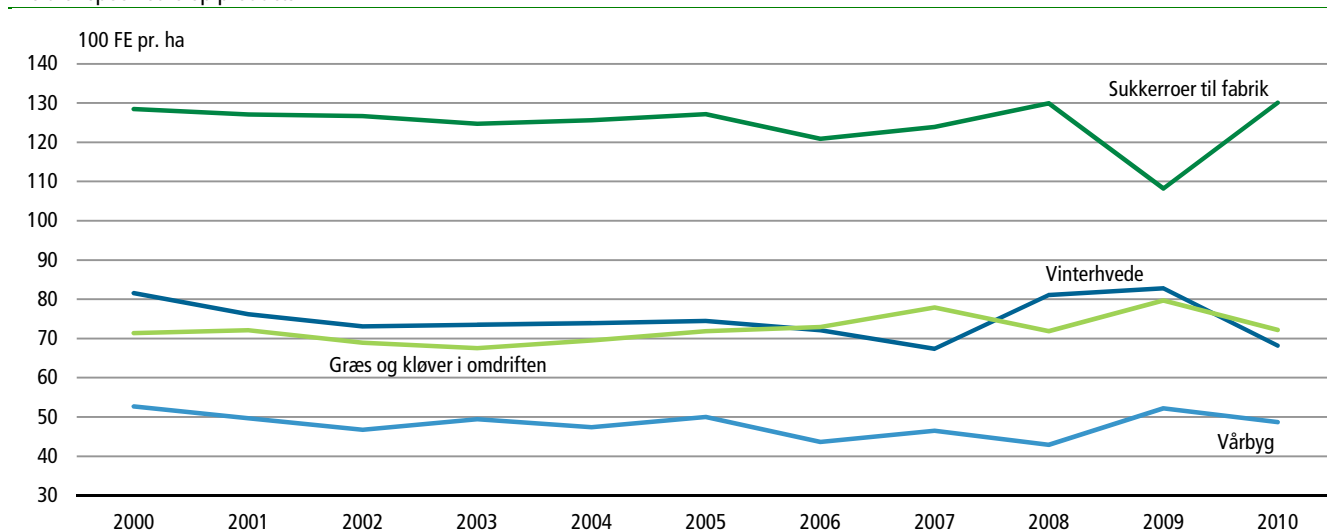

**Tabel 5.2. Høst og høstede arealer**  
Quantity and harvested area

	2009	2010	2009	2010	2009	2010	
	— 1.000 ha —		— mio. kg —		— mio. FE —		
<b>I alt</b> .....	•	•	•	•	<b>18 125</b>	<b>16 095</b>	<b>Total crop production</b>
<b>Korn (kerne) i alt</b> .....	<b>1 488</b>	<b>1 484</b>	<b>10 117</b>	<b>8 748</b>	<b>10 043</b>	<b>8 679</b>	<b>Cereals (grain), total</b>
Vinterhvede .....	729	750	5 897	4 996	6 039	5 116	Winter wheat
Vårhvede .....	10	14	44	64	45	65	Spring wheat
Rug .....	44	52	238	255	238	255	Rye
Triticale .....	45	37	229	177	229	177	Triticale
Vinterbyg .....	144	144	938	784	896	749	Winter barley
Vårbyg .....	449	431	2 456	2 198	2 345	2 099	Spring barley
Havre og blandsæd .....	67	57	315	274	250	218	Oats and mixed grain
<b>Raps i alt</b> .....	<b>163</b>	<b>167</b>	<b>637</b>	<b>580</b>	<b>1 086</b>	<b>988</b>	<b>Rape, total</b>
Vinterraps .....	162	165	635	577	1 082	982	Winter rape
Vårraps .....	1	1	3	3	5	5	Spring rape
<b>Bælgsæd i alt</b> .....	<b>7</b>	<b>10</b>	<b>22</b>	<b>34</b>	<b>25</b>	<b>37</b>	<b>Pulses, total</b>
Heraf: Markært .....	6	9	19	28	21	31	Of which: Field peas
<b>Halm (bjærget) i alt</b> .....	<b>1 068</b>	<b>1 008</b>	<b>4 050</b>	<b>3 307</b>	<b>759</b>	<b>617</b>	<b>Straw, total</b>
Heraf: Halm af korn (bjærget) ..	1 025	975	3 901	3 207	722	592	Of which: Straw of cereals
<b>Frø til udsæd</b> .....	<b>86</b>	<b>63</b>	<b>105</b>	<b>79</b>	•	•	<b>Seeds for sowing</b>
<b>Rodfrugter (rod) i alt</b> .....	<b>82</b>	<b>82</b>	<b>3 896</b>	<b>3 990</b>	<b>863</b>	<b>878</b>	<b>Root crops (root), total</b>
Læggekartofler under kontrol .....	5	5	151	143	29	27	Seed potatoes
Kartofler til melproduktion .....	18	17	888	691	241	188	Potatoes for flour manufacturing
Spisekartofler .....	17	17	578	524	114	103	Potatoes for human consumption
Sukkerroer til fabrik .....	38	39	1 898	2 356	411	510	Beets for sugar production
Fodersukkerroer og anden rodfrugt til foder .....	5	4	380	276	68	50	Fodder sugar beets and other roots for fodder
<b>Græs og grønfoder i alt</b> .....	<b>780<sup>1</sup></b>	<b>794<sup>1</sup></b>	<b>27 412</b>	<b>25 177</b>	<b>5 350</b>	<b>4 896</b>	<b>Grass and green fodder, total</b>
Lucerne .....	5	7	282	315	38	42	Lucerne
Majs til ensilering .....	172	174	6 847	5 923	1 814	1 569	Maize for green fodder
Korn til ensilering mv. ....	58	64	1 001	1 093	279	305	Cereals for green fodder etc.
Græs og kløver i omdriften .....	322	333	15 103	14 150	2 566	2 404	Grass and clover in rotation
Græs uden for omdriften .....	222	217	3 682	3 180	587	507	Permanent grass
Efterslæt efter korn og helsæd ....	115	117	497	515	66	69	Other aftermath

Anm.: Ang. definition af foderenheder se tekstafsnittet 5A

[www.statistikbanken.dk/hst6](http://www.statistikbanken.dk/hst6) og [fro](http://www.statistikbanken.dk/hst6)

<sup>1</sup> Ekskl. arealer med efterslæt.

**Tabel 5.3. Halmudbytte og halmvendelse**  
Production and use of straw

	2007	2008	2009	2010	
	— mio. kg —				
<b>Halmudbytte i alt</b> .....	<b>5 146</b>	<b>5 662</b>	<b>6 280</b>	<b>5 469</b>	<b>Production of straw, total</b>
Anvendt til halmfyring .....	1 412	1 795	2 018	1 605	Used for heating
Anvendt til foder .....	1 063	1 284	1 219	1 074	Used for fodder
Andet (strøelse, dækning af roekuler mv.) ...	597	789	813	628	Other purposes
Halm, som ikke er bjærget .....	2 074	1 794	2 230	2 161	Straw left on the field

[www.statistikbanken.dk/halm1](http://www.statistikbanken.dk/halm1)

## B. Korn og kornprodukter

<i>Anvendelse af korn</i>	Tabel 5.4 viser anvendelsen af korn opdelt efter arter samt på dansk og importeret korn for de seneste 3 driftsår, mens tabel 5.5 giver en oversigt over anvendelsen af den samlede kornmængde, der har været til rådighed i en længere årrække.
<i>Lager af korn</i>	<p>Høstudbyttets størrelse opgøres af Danmarks Statistik, jf. afsnit 5A. Svindet er skønsmæssigt fastsat til 3 pct. Lagerbeholdninger omfatter samtlige lagre af uformalet korn og opgøres særskilt for beholdninger hos landmænd og for beholdninger hos importører, møller og forhandlere idet eventuelle beholdninger pr. 30.juni af korn af ny høst ikke er medregnet. Lagerbeholdningerne af korn hos landmænd opgøres alene pr. 30 juni ved en stikprøve på 400 landmænd, mens beholdningerne hos importører, møller og forhandlere opgøres ved en totaltælling hvert halve år.</p> <p>De foreløbige lagerbeholdninger pr. 31.december beregnes residualt via kornbalancerne, idet foderforbruget af korn for seneste år anslås til en foreløbig værdi. Den endelige lagerbeholdning pr. 31.december beregnes ligeledes ved hjælp af kornbalancer, hvor foderforbruget på kalenderår beregnes som gennemsnit af de to omkringliggende driftsårs foderforbrug. Tal for lagerbeholdningerne af korn findes i Statistikbanken.</p>
<i>Omsætning af korn</i>	Ved den nævnte totaltælling hos importører, møller og forhandlere indhentes endvidere oplysninger om omsætningen af korn mellem landmænd og handlende. Som indvejet korn er medregnet alt korn, der er indgået til kornhandlerne direkte fra landmænd, hvad enten dette korn er købt fra landmænd, oplagret for landmænds regning eller leveret tilbage til landmænd efter tørring og rensning for landmændenes regning. Som købt og afregnet anføres det korn, der i nævnte periode er købt fra landmænd, hvad enten afregningen er foretaget kontant eller i form af ombytning med foderblandinger. Købt korn indgår, uanset at det senere i perioden kan være solgt tilbage til landmænd. Tallene for den indenlandske omsætning af korn findes i Statistikbanken.
<i>Kornpriser</i>	Til belysning af priserne for korn vises i tabel 5.7 de gennemsnitlige fakturerede priser, som er oplyst af en række større korn og foderstofvirksomheder for køb af korn fra landmand. Priserne udgør sammen med kapitelstaksterne for byg og hvede grundlaget for værdiberegning.
<i>Værdiberegninger</i>	<p>Omsætningen af korn anvendes sammen med priser på korn til værdiberegninger af landbrugets solgte, købte og internt anvendte korn. Salgsværdien for korn omfatter værdien af producent af det samlede bruttosalg af korn i kalenderåret, herunder også den del, der sælges til forhandlere og som senere inden for perioden købes tilbage og anvendes som produktionsmiddel i landbruget.</p> <p>Ved værdiberegning for internt anvendt korn (til foder) anvendes priserne for landbrugets salg af korn. Værdiberegning for køb af foder omfatter ikke den del af kornet, der købes som en del af indholdet i færdige foderblandinger. Anvendelsen af korn i færdige foderblandinger fremgår af afsnit 4C. Der er særskilt værdiberegning for såsæd, henholdsvis som produceret og som anvendt til såning. Mængder er beregnet ud fra arealerne. Priser indhentes særskilt fra kornfirmaer.</p>
<i>Mel og gryn til forbrug</i>	I tabel 5.6 er givet en oversigt over produktion, import, eksport og anvendelse til forbrug af mel og gryn. Værdien af produktionen af mel og gryn indgår ikke i Danmarks Statistiks opgørelse af landbrugets produktionsværdi. Det gør alene værdien af producent af det ved produktionen af mel og gryn anvendte korn.
<i>Statistikbanken</i>	På <a href="http://www.statistikbanken.dk">www.statistikbanken.dk</a> er der under <i>Landbrug og fiskeri</i> , statistikområdet <i>Vegetabiliske produkter</i> , vist kornbalancer for flere år, opdelt på driftsår/kalenderår og

dansk/importeret. Ligeledes er vist lagerbeholdninger, omsætning samt de månedsvis opgjorte kornpriser.

**Tabel 5.4. Anvendelsen af korn fordelt på arter og på dansk og importeret korn**  
The utilization of cereals broken down by species and Danish and imported cereals

	Høst ÷ svind <i>Crops less waste</i>	Import <i>Imports</i>	Lagre primo <i>Initial stocks</i>	Udsæd <i>Used as domestic seed grain</i>	Eksport <i>Exports</i>	Forma- ling til mel og gryn mv. <i>Grinding into flour and groats, etc</i>	Industri- forbrug i øvrigt <i>For other manu- facturing</i>	Lagre ultimo <i>Final stocks</i>	Anvendt til foder <i>Used for feeding</i>	
mio. kg										
<b>Driftsår (1/7-30/6)</b>										
<b>Korn i alt</b>										
2007/08	7 974	1 552	1 047	285	1 495	481	321	1 027	6 963	<b>Cereals, total</b>
2008/09	8 801	1 100	1 027	283	1 402	459	321	2 310	6 153	2007/08
2009/10*	9 813	696	2 310	284	2 187	469	321	2 694	6 831	2008/09
<b>Hvede</b>										
2007/08	4 384	326	557	122	713	328	11	416	3 676	<b>Wheat</b>
2008/09	4 868	483	416	138	978	329	11	1 149	3 163	2007/08
2009/10*	5 762	373	1 149	143	1 755	331	11	1 149	3 882	2008/09
<b>Rug</b>										
2007/08	131	34	14	6	3	106	-	31	34	<b>Rye</b>
2008/09	147	51	31	8	7	100	-	50	63	2007/08
2009/10*	231	27	50	9	30	106	-	94	57	2008/09
<b>Byg</b>										
2007/08	3 011	381	416	132	765	-	310	390	2 211	<b>Barley</b>
2008/09	3 294	393	390	112	409	-	310	986	2 260	2007/08
2009/10*	3 292	140	986	109	388	-	310	1 348	2 259	2008/09
<b>Havre<sup>1</sup></b>										
2007/08	302	75	44	13	11	46	-	68	284	<b>Oats</b>
2008/09	312	56	68	12	7	30	-	85	302	2007/08
2009/10*	306	63	85	8	13	32	-	75	322	2008/09
<b>Triticale</b>										
2007/08	145	2	9	8	2	-	-	15	132	<b>Triticale</b>
2008/09	180	3	15	8	1	-	-	32	156	2007/08
2009/10*	222	-	32	9	1	-	-	18	227	2008/09
<b>Majs mv.</b>										
2007/08	-	733	8	5	-	-	-	109	627	<b>Maize, etc.</b>
2008/09	-	114	109	5	-	-	-	9	208	2007/08
2009/10*	-	94	9	5	-	-	-	11	85	2008/09
<b>Dansk korn</b>										
2007/08	7 974	-	1 035	280	1 495	260	301	899	5 773	<b>Domestic cereals</b>
2008/09	8 801	-	899	278	1 402	226	301	2 264	5 229	2007/08
2009/10*	9 813	-	2 264	278	2 187	228	301	2 659	6 425	2008/09
<b>Importeret korn</b>										
2007/08	-	1 552	12	5	-	221	20	128	1 190	<b>Imported cereals</b>
2008/09	-	1 100	128	5	-	233	20	46	923	2007/08
2009/10*	-	696	46	5	-	242	20	35	407	2008/09
<b>Kalenderår</b>										
<b>Korn i alt</b>										
2008	8 801	1 690	5 009	285	1 248	492	321	6 603	6 551	<b>Cereals, total</b>
2009*	9 813	819	6 603	283	1 895	466	321	7 765	6 504	2008
2010*	8 418	724	7 765	281	2 423	386	321	6 776	6 721	2009

Anm.: Det er i beregningerne forudsat, at udsæd er dansk produceret, og at der ikke er sket en re-eksport af importeret korn.

<sup>1</sup> Inkl. blandsæd.

[www.statistikbanken.dk/korn](http://www.statistikbanken.dk/korn)

**Tabel 5.5. Kornbalancer for dansk og importeret korn i alt**  
Cereal balances for Danish and imported cereals, total

	Høst i alt <i>Crops, total</i>	Høst ÷ svind <i>Crops less waste</i>	Import <i>Imports</i>	Udsæd <i>Seed grain</i>	Eksport <i>Exports</i>	Formaling til mel og gryn mv. <i>Grinding into flour and groats</i>	Industri- forbrug i øvrigt <i>Other manu- facturing</i>	Lager- forskyd- ning <i>Stock changes</i>	Anvendt til foder <i>Used for feeding</i>	
mio. kg										
<b>Driftsår (1/7-30/6)</b>										<b>Crop year (1/7-30/6)</b>
1980/81 .....	7 070	6 858	477	322	677	462	202	-211	5 883	1980/81
1985/86 .....	7 956	7 717	389	284	1 552	522	202	76	5 470	1985/86
1990/91 .....	9 607	9 319	146	281	3 214	533	202	281	4 954	1990/91
1995/96 .....	9 150	8 876	443	289	2 706	511	335	86	5 391	1995/96
2000/01 .....	9 413	9 130	556	297	1 882	463	321	309	6 415	2000/01
2005/06 .....	9 283	9 005	619	285	1 217	513	321	18	7 270	2005/06
2007/08 .....	8 220	7 974	1 552	285	1 495	481	321	-20	6 963	2007/08
2008/09* .....	9 074	8 801	1 100	283	1 402	459	321	1 283	6 153	2008/09
2009/10* .....	10 117	9 813	696	284	2 187	469	321	384	6 831	2009/10

www.statistikbanken.dk/korn

**Tabel 5.6. Anvendelse af mel og gryn til forbrug**  
The utilization of cereal flour and groats for human consumption

	Produktion af mel og gryn <i>Production of flour and groats</i>	Import af mel og gryn Imports of flour and groats			Eksport af mel og gryn Exports of flour and groats			Lager- for- skyd- ning <i>Changes in stocks</i>	Anven- delse til forbrug <i>Human consumption</i>	
		Som mel og gryn <i>Flour and groats as such</i>	I bageri- pro- dukter <sup>1</sup> <i>In bakery products</i>	I alt <i>Total</i>	Som mel og gryn <i>Flour and groats as such</i>	I bageri- pro- dukter <sup>1</sup> <i>In bakery products</i>	I alt <i>Total</i>			
mio. kg										
<b>Mel og gryn i alt</b>										<b>Flour and groats, total</b>
2008 .....	378,3	195,1	65,3	260,3	26,3	61,1	87,4	-2,2	553,4	2008
2009 .....	347,2	181,5	64,8	246,3	27,4	57,4	84,8	0,9	507,7	2009
2010* .....	373,3	127,1	67,8	194,9	28,3	50,9	79,2	0,2	488,8	2010
<b>Hvedemel<sup>2</sup></b>										<b>Wheat flour</b>
2008 .....	221,1	111,4	62,4	173,8	6,4	61,1	67,5	-2,1	329,4	2008
2009 .....	204,9	101,1	60,7	161,8	8,2	57,3	65,6	1,0	300,1	2009
2010* .....	229,9	87,7	65,1	152,8	14,2	50,9	65,0	-0,3	318,0	2010
<b>Rugmel<sup>2</sup></b>										<b>Rye flour</b>
2008 .....	77,9	4,6	2,9	7,5	0,4	0,1	0,5	-0,2	85,0	2008
2009 .....	69,5	5,7	4,1	9,8	1,5	0,1	1,6	-0,1	77,8	2009
2010* .....	70,6	4,1	2,7	6,8	0,7	0,1	0,8	0,5	76,2	2010
<b>Havregryn<sup>3</sup></b>										<b>Oat meal</b>
2008 .....	29,3	5,7	•	5,7	1,1	•	1,1	...	33,9	2008
2009 .....	27,1	6,4	•	6,4	1,1	•	1,1	...	32,4	2009
2010* .....	27,0	7,2	•	7,2	0,7	•	0,7	...	33,5	2010
<b>Andet mel og gryn mv.<sup>4</sup></b>										<b>Other flour and groats</b>
2008 .....	49,9	73,5	•	73,5	18,3	•	18,3	...	105,1	2008
2009 .....	45,7	68,3	•	68,3	16,6	•	16,6	...	97,4	2009
2010* .....	45,7	28,1	•	28,1	12,8	•	12,8	...	61,1	2010

<sup>1</sup> Ved beregning af import og eksport af hvedemel og rugmel i bageriprodukter er der regnet med, at hvedemelsprodukter indeholder 50 pct. hvedemel og rugmelsprodukter 50 pct. rugmel.

<sup>2</sup> Produktionen af sigtebrøds mel er fordelt på produktionen af hvedemel og rugmel.

<sup>3</sup> Omfatter kun havregryn til konsum.

<sup>4</sup> Omfatter mel og gryn af byg, majs og ris, dog bortset fra maltmel og majsgrits, der anvendes i bryggerierne.

**Tabel 5.7. Foderstofforretningernes gennemsnitsfakturerede priser for korn ved køb fra landmand**  
Feeding stuff companies' average prices for cereals bought from the farmer

	Hvede <i>Wheat</i>	Rug <i>Rye</i>	Byg <i>Barley</i>	Havre <i>Oats</i>	Triticale <i>Triticale</i>
	kr. pr. 100 kg				
Kalenderåret 2009 .....	90,36	72,78	93,89	75,28	82,45
Kalenderåret 2010 .....	98,39	93,25	102,04	92,22	101,60
Driftsåret 2008/09 (1/7-30/6) .....	115,49	100,95	127,10	107,68	110,49
Driftsåret 2009/10 (1/7-30/6) .....	107,73	96,27	77,72	101,70	106,77
1. kvartal 2010 .....	78,49	62,74	71,60	64,66	73,60
2. kvartal 2010 .....	81,36	63,39	73,96	65,12	73,08
3. kvartal 2010 .....	107,42	102,46	111,81	99,15	110,27
4. kvartal 2010 .....	133,05	112,94	128,85	111,04	119,80
<b>2010</b>					
Januar .....	79,13	62,78	71,94	64,11	74,42
Februar .....	78,16	66,26	71,49	66,76	69,56
Marts .....	77,25	57,74	70,93	63,22	73,35
April .....	78,12	63,84	70,61	61,46	68,86
Maj .....	82,99	64,60	74,72	68,57	73,90
Juni .....	83,16	62,12	75,47	64,49	75,61
Juli .....	87,01	78,10	79,90	71,17	85,44
August .....	109,24	104,08	108,62	101,84	109,36
September .....	117,02	106,11	119,98	103,15	114,57
Oktober .....	122,40	107,61	126,21	106,97	111,04
November .....	126,18	110,48	128,81	107,33	120,11
December .....	155,19	118,72	134,49	118,24	127,71

[www.statistikbanken.dk/korn1](http://www.statistikbanken.dk/korn1)

**Priser for hvede, rug og byg ved køb fra landmand**  
Prices for wheat, rye and barley brought from the farmer

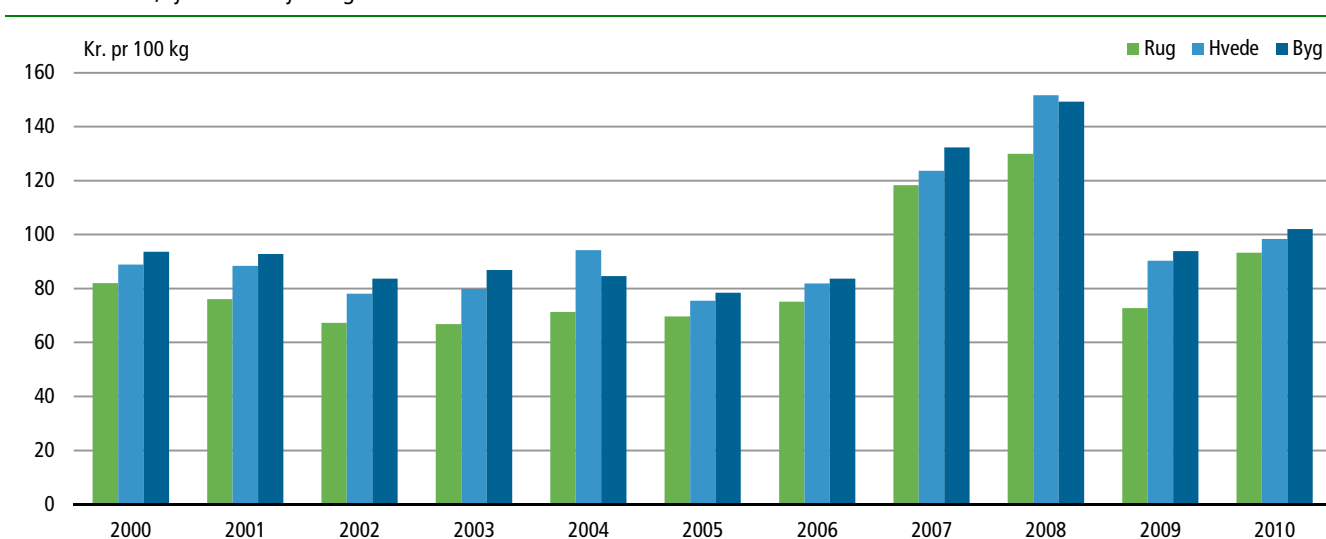

## C. Kapitelstakster

**Definition og anvendelse** Kapitelstaksten udtrykker de gennemsnitlige priser, som landmændene har opnået ved salg af byg og hvede.

Kapitelstaksten anvendes sammen med oplysninger om arealstøtte til korn ved regulering af lejen ved tilforpagtning af landbrugsjord for et stort antal landbrugsejendomme.

Kapitelstaksterne for 2010 er beregnet på grundlag af indberetninger fra kornhandlere, der har givet oplysninger om køb af korn direkte fra landmænd af årets høst indtil 31/12. Opgørelsen omfatter 1,3 mio. tons byg og 1,4 mio. tons hvede, svarende til henholdsvis 43,6 pct. og 27,6 pct. af høsten af byg og hvede. På indberetningsskemaerne har kornhandlerne givet oplysninger om de købte mængder byg og hvede og om det samlede beløb, der er betalt til landmændene for disse mængder.

**Køb af korn** Oplysningerne om de købte mængder korn omfatter kun købet af korn direkte fra landmænd i ren handel. Det vil sige, at de mængder korn, der er købt på ombytningsbasis med foderblandinger o.l., ikke er medtaget. De købte mængder er inkl. køb af maltbyg, men ekskl. køb af såsæd. De købte mængder korn er angivet som tørt og rensat korn. Ved tørt korn forstås korn med maksimalt 15 pct. vandindhold.

De kornhandlende oplyser et afregningsbeløb for det købte korn, som dels modsvarer de mængder og kvaliteter, der er anført ovenfor, dels tager hensyn til, at kornet er leveret frit ab gård.

Kapitelstaksten beregnes i henhold til lov nr. 592 af 12. december 1984 og opgøres på 8 kapitelstakstområder som vist i tabel 5.9. Områderne er geografisk de samme som før kommunalreformen, men navngivningen er ændret med virkning fra 2007.

**Statistikbanken** På [www.statistikbanken.dk](http://www.statistikbanken.dk) er der under *Landbrug og fiskeri*, statistikområdet *Økonomisk statistik*, vist kapitelstakster fra 1995, opdelt på kapitelstakstområder.

### Kapitelstaksten for byg og hvede

Farm gate prices of barley and wheat

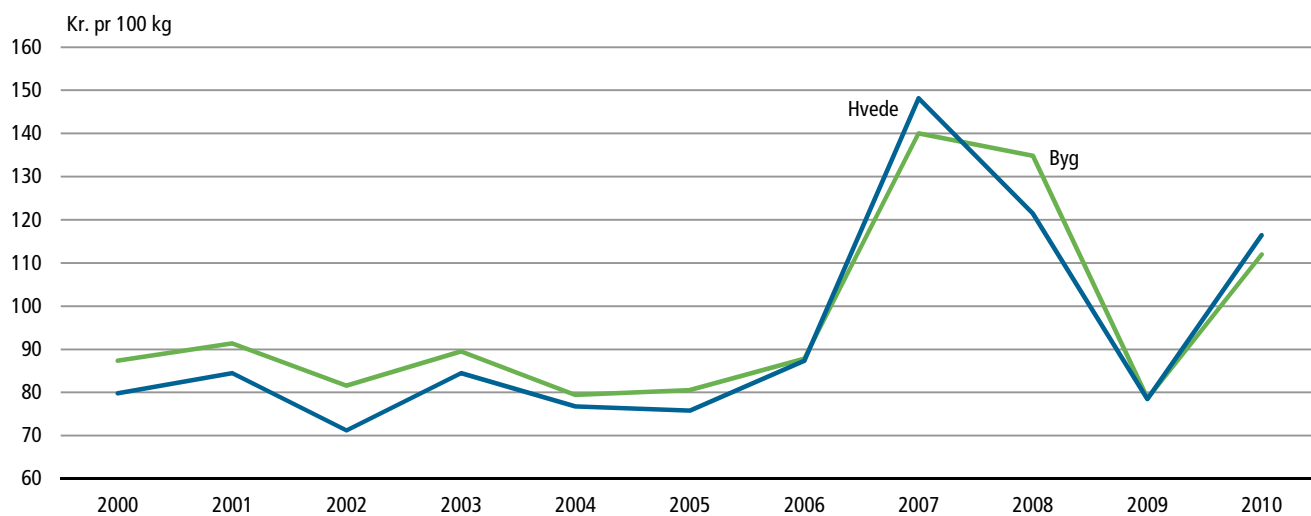

**Tabel 5.8. Kapitelstakster for byg og hvede**  
Farm gate prices of barley and wheat

	2007	2008	2009	2010	
	kr. pr. 100 kg				
Byg .....	140,06	134,87	78,60	111,99	Barley
Hvede .....	148,19	121,51	78,51	116,47	Wheat
	indeks 2005 = 100				
Byg .....	173,9	167,5	97,6	139,1	Barley
Hvede .....	195,6	160,3	103,6	153,7	Wheat

[www.statistikbanken.dk/kapit1](http://www.statistikbanken.dk/kapit1)

**Tabel 5.9. Kapitelstakster for byg og hvede fordelt på kapitelstakstområder**  
Farm gate prices of barley and wheat by defined districts

	Byg <i>Barley</i>		Hvede <i>Wheat</i>	
	2009	2010	2009	2010
	kr. pr. 100 kg			
<b>Hele landet <i>Denmark</i></b> .....	<b>78,60</b>	<b>111,99</b>	<b>78,51</b>	<b>116,47</b>
<b>Kapitelstakstområder <i>Defined districts:</i></b>				
Sjælland med omliggende øer .....	82,91	106,80	77,30	115,15
Lolland-falster med omliggende øer .....	85,97	108,55	79,88	107,84
Bornholm .....	65,74	105,60	69,78	105,44
Fyn med omliggende øer .....	79,07	111,34	81,43	118,15
Sønderjylland .....	77,60	111,03	83,67	116,48
Østjylland .....	74,20	114,62	76,25	118,63
Vestjylland .....	77,02	117,41	77,64	119,63
Nordjylland .....	77,58	111,05	77,49	116,89

[www.statistikbanken.dk/kapit1](http://www.statistikbanken.dk/kapit1)



## D. Frø til udsæd, industrifrø og bælgssæd

- Frø til udsæd* Den beregnede produktion for de enkelte frøarter er angivet i tabel 5.10.
- Værdiberegning for frø til udsæd* I tabel 5.11 er givet en samlet oversigt over Danmarks Statistiks opgørelse af frøhøstens salgsværdi af landmand og af landbrugets udgift til indkøb af frø til udsæd. Priser til beregning af salgsværdier og udgifter af landmand er indhentet fra frøavlerbranchen, mens de respektive mængder på nær rapsfrø er indhentet fra Plantedirektoratet. Tilskuddet i form af enkeltbetaling er ikke medregnet. Til beregning af rapsfrømængden antages udsædsmængden at være 6 kg/ha på det samlede rapsareal, dog reduceret med 10 pct. svarende til det areal, der antageligt tilså med eget produceret rapsfrø.
- I tabel 5.12 er givet en oversigt over produktion, import og eksport af de vigtigste arter frø til udsæd. De anførte avlerpriser er meddelt af Brancheudvalget for Frø. I de anførte priser er der foretaget fradrag for omkostninger til tørring og rensning.
- Udover de i tabel 5.12 viste frøarter, er der beregnet værdier for en række mindre betydende frøarter. For enkelte mindre betydende er den beregnede værdi delvis skønnet. Den samlede værdiberegningen fremgår af tabel 5.11.
- Værdierne i tabel 5.11 indgår i Danmarks Statistiks opgørelse af produktionsværdien og bruttofaktoringkomsten. Ved disse beregninger betragtes hele frøsalget som salg ud af landbruget, og hele frøindkøbet betragtes som indkøbt fra andre erhverv, jf. afsnit 7A.
- Pris- og mængdeindeks for køb og salg af frø til udsæd er vist i afsnit 7B.
- Industrifrø* I tabel 5.13 er givet en oversigt over produktion, import og eksport af de vigtigste arter industrifrø, der dyrkes her i landet.
- Den beregnede produktion for de enkelte frøarter, bortset fra raps, er baseret på specificerede arealopgørelser fra Plantedirektoratet. De i tabellen anførte avlerpriser er meddelt af De samv. danske Frøavlerforeninger. I de anførte priser er der foretaget fradrag for omkostninger til tørring og rensning. Prisen på raps er indsamlet blandt korn- og foderstofforretninger og er en vejlet årspris.
- De anførte værdier indgår i Danmarks Statistiks beregning af landbrugets bruttofaktoringkomst, jf. afsnit 7A. Pris- og mængdeindeks for salg af industrifrø er vist i afsnit 7B.
- Bælgssæd* I tabel 5.14 er givet en oversigt over landbrugets produktion af bælgssæd. Mængden er beregnet som den høstede mængde minus 5 pct. svind. Årsprisen er beregnet som et gennemsnit af de månedlige detailpriser indberettet af grovvarebranchen.
- De anførte værdier indgår i Danmark Statistiks beregning af landbrugets bruttofaktoringkomst i tabel 7.1. Værdien af internt anvendte foderarter bygger på regnskabsstatistikken. Pris- og mængdeindeks er vist i afsnit 7B.
- I tabel 5.15 er givet en oversigt over anvendelsen af bælgssæd. Høsten af bælgssæd er opgjort i forbindelse med den årlige høstopgørelse for korn og raps. Anvendelse til konsum er estimeret og foderforbruget er beregnet residualt.

**Tabel 5.10. Produktion af industrifrø og frø til udsæd**  
Production of seeds for manufacturing and of seeds for sowing

	2008	2009	2010	
	tons			
<b>Industrifrø i alt</b> .....	<b>629 689</b>	<b>638 837</b>	<b>581 291</b>	<b>Seeds for manufact., total</b>
Vinterraps .....	627 625	634 779	576 656	Winter rape
Vårraps .....	1 559	2 662	3 146	Spring rape
Sennep .....	266	1 039	1 126	Mustard
Oliehør .....	169	107	72	Oil flax
Valmue .....	-	-	-	Poppy
Kommen .....	70	250	291	Caraway
<b>Frø til udsæd i alt</b> .....	<b>82 201</b>	<b>104 566</b>	<b>78 569</b>	<b>Seeds for sowing, total</b>
Rødkløver, halvsildig .....	180	137	178	Red clover, semi late
Hvidkløver .....	1 760	2 180	1 942	White clover
Humlesneglebælg .....	106	65	91	Black medic
Alm. rajgræs .....	32 488	39 653	30 442	Perennial rye grass
Italiensk rajgræs .....	1 694	2 090	1 780	Italian rye grass
Wester Woldisk rajgræs .....	61	21	31	Westerwold rye grass
Hybrid rajgræs .....	891	896	591	Hybrid rye grass
Timothè .....	111	137	82	Timothy
Hundegræs .....	4 967	6 664	3 235	Cock's food grass
Engsvingel .....	1 204	826	298	Meadow fescue
Rød svingel .....	25 624	33 668	26 853	Red fescue
Stivbladet svingel .....	1 027	1 356	1 133	Stiff-leaved fescue
Strandsvingel .....	5 899	8 357	4 710	Costal fescue
Alm. rapgræs .....	117	65	107	Common meadow grass
Engrapgræs .....	5 346	7 763	6 608	Smooth meadow grass
Rajsvingel .....	665	626	393	Rye fescue
Andet græsfrø .....	62	63	95	Seeds of other grass crops

Anm. Produktionen af industrifrø bortset fra raps fordeles efter Plantedirektoratets opgørelse.

Kilde: Plantedirektoratet  
[www.statistikbanken.dk/fro](http://www.statistikbanken.dk/fro)

**Tabel 5.11. Værdi af høst og indenlandsk forbrug af frø til udsæd**  
Values of crops and of domestic purchases of seeds for sowing

	2007/08	2008/09	2009/10	
	mio. kr.			
<b>Frøhøstens værdi</b>				<b>Values of seed crops</b>
<b>Frø til udsæd i alt<sup>1</sup></b> .....	<b>607,2</b>	<b>692,6</b>	<b>652,3</b>	<b>Seeds for sowing, total</b>
Græsfrø .....	566,2	621,3	597,1	Seeds of grass crops
Græsmarksbælgplantefrø .....	28,2	52,9	41,6	Seeds of leguminous grass crops
Andet frø .....	12,8	18,4	13,6	Seeds of other crops
<b>Indkøb af frø til udsæd</b>				<b>Purchase of seeds for sowing</b>
<b>Frø til udsæd i alt</b> .....	<b>426,3</b>	<b>427,3</b>	<b>355,6</b>	<b>Seeds for sowing, total</b>
Græsfrø .....	155,3	161,5	114,1	Seeds of grass crops
Græsmarksbælgplantefrø .....	40,0	43,3	37,5	Seeds of leguminous grass crops
Rodfrugtfø .....	129,8	137,0	116,5	Seeds of root crops
Rapsfrø .....	99,8	83,6	56,0	Seeds of rape
Andet frø <sup>1</sup> .....	1,4	2,0	1,5	Seeds of other crops

Anm. De samlede værdier for frø til udsæd omfatter, foruden de i tabel 5.12 anførte frøarter, en række andre frøarter herunder værdier for de frøarter, for hvilke der ikke foreligger oplysninger om høstudbyttet.

<sup>1</sup> Skønsmæssigt beregnede værdier.

Tabel 5.12.

**Produktion, import og eksport af frø til udsæd**

Production, imports and exports of seeds for sowing

	Produktion <i>Production</i>			Import <i>Imports</i>	Eksport <i>Exports</i>	
	Mængde <i>Quantity</i>	Gnsntl. pris ab avler <sup>1</sup> <i>Av. price ex farm</i>	Værdi ab avler <i>Value ex farm</i>			
	tons	kr. pr. kg	1.000 kr.	tons		
<b>Græsfø i alt</b>						<b>Seeds of grass, total</b>
2007/08 .....	75 446	•	566 239	13 233	110 826	2007/08
2008/09* .....	80 155	•	621 314	3 979	70 576	2008/09
2009/10* .....	102 171	•	597 112	3 760	83 713	2009/10
<b>Heraf:</b>						<b>Of which:</b>
Alm. rajgræs						Perennial rye grass
2007/08 .....	31 199	6,76	210 777	5 517	40 855	2007/08
2008/09 .....	32 488	7,31	237 361	1 091	26 126	2008/09
2009/10* .....	39 653	4,52	179 274	467	31 007	2009/10
Rød svingel						Red fescue
2007/08 .....	23 143	6,69	154 749	1 682	24 537	2007/08
2008/09 .....	25 624	6,78	173 620	252	14 284	2008/09
2009/10* .....	33 668	5,27	177 566	249	16 686	2009/10
Engrapgræs						Smooth meadow grass
2007/08 .....	7 120	11,69	83 204	626	8 098	2007/08
2008/09 .....	5 346	13,47	71 998	168	4 516	2008/09
2009/10* .....	7 763	11,07	85 916	215	5 438	2009/10
<b>Græsmarksbælgplante- frø i alt</b>						<b>Seeds of leguminous grass crops, total</b>
2007/08 .....	1 057	•	28 193	429	1 993	2007/08
2008/09* .....	2 047	•	52 894	248	1 331	2008/09
2009/10* .....	2 395	•	41 555	818	2 874	2009/10

Tabel 5.13.

**Produktion, import og eksport af industrifrø**

Production, imports, exports and sales of seeds for manufacturing

	Produktion <i>Production</i>			Import <i>Imports</i>	Eksport <i>Exports</i>	
	Mængde <i>Quantity</i>	Gnsntl. pris ab avler <i>Av. price ex farm</i>	Værdi ab avler <i>Value ex farm</i>			
	tons	kr. pr. kg	1.000 kr.	tons		
<b>Industrifrø i alt</b>						<b>Seeds for manufact., total</b>
2007/08 .....	588 825	•	1 388 239	251 103	188 968	2007/08
2008/09* .....	629 689	•	1 733 504	290 549	140 121	2008/09
2009/10* .....	638 837	•	1 310 110	192 845	129 603	2009/10
<b>Heraf: Raps</b>						<b>Of which: Rape</b>
2007/08 .....	588 581	2,36	1 387 369	238 917	188 107	2007/08
2008/09 .....	629 185	2,75	1 731 883	282 712	138 961	2008/09
2009/10* .....	637 441	2,05	1 304 700	182 417	125 624	2009/10

**Tabel 5.14. Produktionsværdi for bælgssæd**  
Value of production of pulses

	Mængde <i>Quantity</i>			Værdi <i>Value</i>			
	2008	2009	2010*	2008	2009	2010	
	mio. kg			mio.kr.			
<b>Bælgssæd i alt</b> .....	<b>13,3</b>	<b>21,3</b>	<b>32,1</b>	<b>22,8</b>	<b>28,6</b>	<b>42,3</b>	<b>Pulses, total</b>
Heraf: Intern omsætning .....	•	•	•	1,3	2,3	2,3	Of which: Internally use
Markærter .....	10,0	17,9	26,6	17,2	24,1	35,2	Field peas
Anden bælgssæd .....	3,3	3,4	5,5	5,6	4,5	7,1	Other pulses

Anm.: Ærter til konserver er ikke medregnet, men er særskilt belyst i afsnit 5H.

**Tabel 5.15. Produktion og anvendelse af bælgssæd**  
Production and consumption of pulses

	Høstud- bytte ÷ svind <i>Crop less waste</i>	Import <i>Imports</i>	Eksport <i>Exports</i>	Anvendt til udsæd <i>Used for seed</i>	Konsum <i>Human consump- tion</i>	Lagerfor- skydning <i>Changes in stocks</i>	Anvendt til foder <i>Used for feeding</i>	
	mio. kg							
<b>Bælgssæd i alt</b>								<b>Pulses, total</b>
2008 .....	13,3	46,3	36,3	0,9	4,0	6,9	11,5	2008
2009 .....	21,3	14,5	9,9	1,4	4,0	-11,5	32,0	2009
2010* .....	32,1	14,7	22,4	2,1	4,0	-7,2	25,4	2010
Heraf: Markærter								Of wich: Field peas
2008 .....	10,0	45,3	35,6	0,7	4,0	9,5	5,5	2008
2009 .....	17,5	13,5	9,5	1,1	4,0	10,6	27,0	2009
2010* .....	26,6	12,3	21,8	1,7	4,0	-2,5	13,9	2010

## E. Sukkerroer og sukker

### Markedsordning for sukkerroer under ændring

EU's markedsordning for sukker fra sukkerroer er, i lighed med de øvrige markedsordninger, inkorporeret i EU's fællesmarkedsordning. Dette indebærer en tilpasning af priserne i EU til verdensmarkedet og som følge heraf falder interventionsprisen gradvist bort, ligesom A-, B- og C-roer er faldet bort som begreb. Sukkervirksomhederne har i stedet for en sukkerkvote haft mulighed for at tilkøbe sig en supplerende sukkerkvote. Virksomheder og avlere m.v. har ligeledes fra 2006 haft mulighed for at få tildelt tilskud mod at give afkald på en del eller hele deres sukkerkvote. Effekten af ændringerne er, at avlernes salgindtægter falder. Omvendt er arealerne nu omfattet af enkeltbetalingsordningen. Disse ændringer har stor betydning for sammenligning af resultaterne over tid.

Ud over de afregnede priser for sukkerroer kan der indtil ca. 1 år efter kampagnens afslutning ydes en efterbetaling til avlerne. Det skyldes blandt andet, at sukkerfabrikkerne har kunnet afsætte et restlager af sukker til en højere pris.

De omtalte priser gælder for sukkerroer med et sukkerindhold på 16,0 pct., hvorfor der betales et sukkerindholdstillæg for de roer, der har et højere sukkerindhold end 16,0 pct. Omvendt reduceres prisen for de roer, der har et lavere sukkerindhold.

### Værdi- beregninger

I tabel 5.16 er givet en oversigt over Danmarks Statistiks opgørelse af værdien af landbrugets salg af sukkerroer af høsten, samt produktionen af sukker i årene 2008-2010. Den i tabellen anførte værdi for 2010 er foreløbig, grundet manglende oplysninger om efterbetalinger.

Værdiberegningen er ab producent, idet den anvendte pris er ekskl. fragttillæg. Yderligere fratrækkes eventuelle absorptionsafgifter, idet sukkerordningen skal være selvfinansierende, og disse afgifter opkræves for at finansiere tidligere års underskud.

De beregnede værdier indgår i opgørelsen af landbrugets bruttofaktorindkomst, jf. afsnit 7, pris- og mængdeindeks er vist i afsnit 7B.

Tabel 5.16.

### Værdi af landbrugets salg af sukkerroer til fabrik samt produktion af sukker Value of agricultural sales of sugar beets to sugar factories and production of sugar

	2008			2009			2010*		
	Mængde Quantity	Gnsntl. pris Average price	Værdi Value	Mængde Quantity	Gnsntl. pris Average price	Værdi Value	Mængde Quantity	Gnsntl. pris Average price	Værdi Value
	mio. kg	kr./100 kg	mio. kr.	mio. kg	kr./100 kg	mio. kr.	mio. kg	kr./100 kg	mio. kr.
<b>Salg til sukkerfabrikation</b> Sales to sugar production ...	<b>2 343,0</b>	<b>28,27</b>	<b>662,5</b>	<b>2 497,9</b>	<b>31,45</b>	<b>785,5</b>	<b>2 272,3</b>	<b>30,30</b>	<b>688,5</b>
<b>Produktion af hvidt sukker</b> Sugar production .....	<b>401,2</b>	<b>..</b>	<b>..</b>	<b>445,0</b>	<b>..</b>	<b>..</b>	<b>372,4</b>	<b>..</b>	<b>..</b>

## F. Kartoffler

**Produktion og anvendelse** Landbrugets kartoffelhøst og dens anvendelse er belyst i tabel 5.17. Forbruget af læggekartofler beregnes på grundlag af de udlagte arealer, idet der regnes med 2.500 kg læggekartofler pr. ha.

Anvendelse af kartofler til konsum er fra og med 2010 beregnet på grundlag af et delvist skønsmæssigt fastsat forbrug på 40 kg pr. indbygger. For tidligere år androg forbruget 55 kg pr. indbygger. Forbruget af kartofler avlet i private haver er ikke medregnet i de anførte forbrugstal. Forbruget til foder er beregnet som residual.

**Værdiberegninger** I tabel 5.18 er givet en oversigt over Danmarks Statistiks opgørelse af værdien af landbrugets salg af kartofler. I beregningen for spisekartofler benyttes indberettede månedspriser fra GASA Odense, idet der dog ses bort fra maj måned. Værdien af landbrugets indtægt fra kartofler indgår i opgørelsen af landbrugets bruttofaktorindkomst, jf. afsnit 7A, mængde- og prisindeks er vist i afsnit 7B.

**Statistikbanken** På [www.statistikbanken.dk](http://www.statistikbanken.dk) er der under *Landbrug og fiskeri*, statistikområdet *Vegetabiliske produkter*, vist opgørelser af høstresultater, jf. afsnit 5A.

**Tabel 5.17. Produktion og anvendelse af kartofler**  
Production and utilization of potatoes

	2008	2009	2010*	
	— mio. kg —			
<b>Landbrugets kartoffelhøst</b> .....	<b>1 693</b>	<b>1 618</b>	<b>1 358</b>	<b>Crops in agriculture</b>
Høst ÷ svind .....	1 439	1 375	1 141	Crops less waste
Import .....	291	263	281	Imports
<b>Anvendelse</b> .....				<b>Utilization</b>
Eksport .....	338	319	344	Exports
Læggekartofler .....	101	97	96	Seed potatoes
Kartoffelmelsfabrikation .....	935	824	692	Potato flour manufacturing
Anden fremstillingsvirksomhed .....	61	56	56	Other manufacturing
Til forbrug .....	302	304	222	Human consumption
Til foder .....	..	38	12	Consumption for feeding

**Tabel 5.18. Værdi af landbrugets salg af kartofler**  
Value of agricultural sales of potatoes

	2009			2010*			
	Mængde <i>Quantity</i>	Gsnstl pris <i>Average price</i>	Værdi <i>Value</i>	Mængde <i>Quantity</i>	Gsnstl pris <i>Average price</i>	Værdi <i>Value</i>	
	mio. kg	kr./100 kg	mio. kr.	mio. kg	kr./100 kg	mio. kr.	
<b>Salg i alt</b> .....	<b>1 359,3</b>	<b>64,88</b>	<b>881,9</b>	<b>1 118,4</b>	<b>73,96</b>	<b>827,2</b>	<b>Sales, total</b>
Salg af spisekartofler .....	184,0	98,34	180,9	92,8	120,10	111,5	Sales for human consumption
Kartoffelmelsfabrikation .....	823,9	30,18	248,7	692,4	32,30	223,6	Potato flour manufacturing
Anden industriel virksomhed .....	56,4	100,36	56,6	55,9	101,15	56,6	Other manufacturing
Læggekartofler <sup>1</sup> .....	97,2	124,12	120,6	96,2	128,55	123,6	Seed potatoes
Eksport <sup>2</sup> .....	160,0	168,44	269,4	170,0	182,44	310,2	Exports
Intern omsætning .....	37,9	15,00	5,7	11,1	15,00	1,7	Internal consumption

<sup>1</sup> Til anvendelse i Danmark.

<sup>2</sup> Kun spise- og læggekartofler.

## G. Græs, grønfoder, foderroer og halm

<i>Afgrænsning</i>	Afsnittet omhandler mængde og værdi af grovfoderprodukter, inkl. halm og roetop. Værdiopgørelsen følger principperne for opgørelse af landbrugets bruttofaktorindkomst, hvor produkter som anvendes internt i landbruget medregnes.
<i>Anvendte mængder</i>	Mængdeopgørelsen tager udgangspunkt i høstopgørelserne, jf. afsnit 5A. Forbruget af foder for de pågældende produkter i kalenderår n beregnes som gennemsnittet af høst i år n-1 og i år n, fratrukket svind samt mængder solgt ud af landbruget. Mængden af halm til fyring er ved værdiansættelsen reduceret med et skønnet forbrug på egen bedrift.
<i>Værdiansættelse</i>	I 2008 androg værdien af en foderenhed 85 øre, i 2009 er den beregnet til 87 øre og i 2010 81 øre. Værdien af lucernemel mv. bygger på eksportstatistikken, mens værdiansættelse af halm til fyring sker på baggrund af prisen for halm leveret til varmeværk.
<i>Relation til landbrugets bruttofaktorindkomst</i>	Værdien af internt anvendt foder plus solgt ud af landbruget af foderafgrøder er inklusiv halm til fyring. Værdierne fremgår af BFI-opgørelsen på indtægtsiden i tabel 7.1, hvor værdien af internt anvendt foder også er udgiftsført. Endvidere indgår værdien af landbrugets salg af halm til energiformål ligeledes i bruttofaktorindkomsten.

Tabel 5.19.

### Grovfoder, halm til fyring og salg af grovfoderprodukter

Coarse fodder, straw for heating and sales of coarse fodder products

	Mængde Quantity			Værdi Value			
	2008	2009	2010*	2008	2009	2010*	
	mio.kg			mio. kr.			
<b>Grovfoder og halm mv. i alt</b>	•	•	•	<b>4 772,7</b>	<b>5 066,7</b>	<b>4 637,9</b>	<b>Coarse fodder and straw etc, total</b>
<b>Grovfoder og halm til fodring i alt</b>	•	•	•	<b>3 839,3</b>	<b>4 239,2</b>	<b>4 020,0</b>	<b>Coarse fodder and straw for feeding, total</b>
<b>Intern anvendelse i alt</b>	•	•	•	<b>3 825,2</b>	<b>4 232,2</b>	<b>4 014,5</b>	<b>Intermediate consumption</b>
Græs og grønfoder	16 477,7	17 604,7	18 306,5	2 416,6	2 616,4	2 562,4	Grass and green fodder
Fodersukkerroer	270,0	323,0	295,0	41,3	50,5	43,0	Fodder beet
Majs til ensilering	5 232,2	5 895,9	5 746,3	1 178,4	1 359,1	1 233,2	Maize for green fodder
Halm til foder	1 173,2	1 251,2	1 146,3	188,9	206,2	175,9	Straw for feeding
<b>Salg af græs- og grøntpro- dukter ud af landbruget</b>	•	•	•	<b>14,1</b>	<b>7,0</b>	<b>5,5</b>	<b>Sales of grass products out of agriculture</b>
Lucernemel og græspiller	1,8	2,7	2,6	2,5	3,0	3,0	Grass flour and grass pills
Hø og andre produkter	8,3	2,6	1,6	11,6	4,0	2,5	Hay and other products
<b>Halm til fyring</b>	<b>1 794,9</b>	<b>2 018,3</b>	<b>1 604,8</b>	<b>933,4</b>	<b>827,5</b>	<b>617,9</b>	<b>Straw for heating</b>
Heraf: Solgt ud af landbruget	1 486,1	1 671,0	1 329,2	772,6	685,4	512,3	Of which: Sold out of agriculture

## H. Grøntsager

<i>Indledning og afgrænsning</i>	Den erhvervsmæssige produktion af grøntsager er opgjort på grundlag af separate undersøgelser af produktionen af grøntsager på henholdsvis friland og i væksthuse.
<i>Frilandsgrøntsager</i>	Den seneste tælling af grøntsager (og jordbær) på friland blev gennemført for 2009 som en totaltælling omfattende alle bedrifter som havde søgt støtte til grøntsarealer. Produktionsresultat er vist i tabel 5.20. For mere udførlige oplysninger henvises til <i>Statistiske Efterretninger</i> i serien <i>Landbrug og fiskeri 2010:18</i> .
<i>Væksthustælling</i>	Der er senest gennemført væksthustællinger for 2002, 2005 og 2008. Udførlige resultater for den seneste tælling findes i <i>Statistiske Efterretninger</i> i serien <i>Landbrug og fiskeri 2010:01</i> .
<i>Priser og værdier</i>	I afsnit 7B er angivet pris- og mængdeindeks for hovedgrupper af vegetabiliske salgsprodukter samt en oversigt over salgsværdien af vegetabiliske produkter.
<i>Statistikbanken</i>	På <a href="http://www.statistikbanken.dk">www.statistikbanken.dk</a> er der under <i>Landbrug og fiskeri</i> , statistikområdet <i>Vegetabiliske produkter</i> , vist produktion af frilandsgrøntsager for 2000, 2003 og 2009, opdelt efter produktionsform og regioner.

**Tabel 5.20. Produktion af grøntsager på friland fordelt på afgrødearter. 2009**  
Production of outdoor vegetables by crop and districts

	Øerne <sup>1</sup>	Fyn	Jylland	Hele landet		
	<i>The Islands</i>	<i>Funen</i>	<i>Jutland</i>	<i>Denmark</i>		
				Alle bedrifter	Heraf økologisk	
				<i>All farm</i>	<i>Of which organic</i>	
	tons					
<b>Grøntsager i alt</b> .....	<b>72 802</b>	<b>41 570</b>	<b>135 745</b>	<b>250 118</b>	<b>33 748</b>	<b>Vegetables, total</b>
Blomkål .....	1 645	1 921	1 306	4 872	189	Cauliflower
Broccoli .....	727	1	630	1 359	186	Broccoli
Hvid/spidskål .....	3 870	6 567	4 487	14 923	704	White- and pointed cabbage
Rødkål .....	5 804	233	3 241	9 278	211	Red cabbage
Anden kål .....	1 307	176	1 959	3 442	622	Other cabbages
Porrer .....	968	2 104	1 590	4 663	566	Leeks
Icebergsalat .....	31	556	6 536	7 123	317	Iceberg lettuce
Andre salater .....	409	131	2 111	2 652	986	Other lettuces
Spinat .....	217	37	208	463	37	Spinach
Asparges .....	23	108	20	152	6	Asparagus
Andre blad- og stængelgrøntsager ..	443	306	1 829	2 578	133	Other leafy or stalked vegetables
Asier .....	684	45	1 451	2 181	36	Large cucumber
Squash .....	238	205	153	596	140	Squash
Andre frugtgrøntsager .....	860	147	925	1 933	109	Other vegetables cultivated for fruit
Gulerødder .....	16 931	102	74 557	91 590	22 998	Carrots
Løg .....	9 901	24 031	20 697	54 628	2 338	Onions
Knoldselleri .....	581	1 020	1 908	3 509	372	Celeriac
Jordkok .....	174	356	684	1 214	141	Jerusalem artichoke
Rødbede .....	5 386	998	5 416	11 800	704	Beetroot
Pastinak .....	1 300	148	1 787	3 235	626	Parsnip
Andre rod- knold- og løggrøntsager ..	2 057	232	1 318	3 607	1 511	Other root, tuber and bulb vegetables
Ærter .....	16 561	1 041	472	18 074	481	Peas
Anden bælgsgød .....	232	14	70	316	61	Other pulses
Jordbær .....	2 452	1 089	2 390	5 931	274	Strawberries

<sup>1</sup> Omfatter Region Hovedstaden og Sjælland



## I. Frugt og bær

### Frugttræplantage- tælling 2007

I 2007 blev der i henhold til EU-forordning afholdt frugtplantagetællinger i samtlige medlemslande over erhvervsmæssige plantager med visse frugter, også jf. afsnit 2D. Resultaterne er publiceret i *Statistiske Efterretninger* i serien *Landbrug og fiskeri 2007:20*. Den næste tælling forventes gennemført i 2012.

### Bær og stenfrugt 2010

Der er i 2011 gennemført en tælling om dyrkningen af bær, busk- og stenfrugt i 2010 for alle bedrifter med mindst 0,2 ha bær og stenfrugt. For kirsebær dækkede tællingen også 2009, da udbyttet i 2010 ikke var repræsentativt. Yderligere resultater er offentliggjort i serien *Statistiske Efterretninger*.

På [www.statistikbanken.dk](http://www.statistikbanken.dk) under emnegruppen *Landbrug og fiskeri*, statistikområdet *Vegetabiliske produkter* er, opdelt efter geografiske områder, vist resultater for såvel frugtplantagetællingen som bærtællingen med hensyn til antal bedrifter, høstet og dyrket areal samt produktion.

Tabel 5.21

### Produktion af bær-, busk- og stenfrugt fordelt efter arter.

Production of berries and stone fruit by types.

	2010				2009	2004	
	Øerne <sup>1</sup> <i>The islands</i>	Fyn <i>Funen</i>	Jylland <i>Jutland</i>	Hele landet <i>Denmark</i>			
	— tons —						
<b>I alt</b> .....	<b>5 169</b>	<b>6 894</b>	<b>3 688</b>	<b>15 752</b>	•	<b>22 277</b>	<b>Total</b>
<b>Stenfrugt i alt</b> .....	<b>1 210</b>	<b>747</b>	<b>26</b>	<b>1 984</b>	•	<b>14 106</b>	<b>Stonefruit, total</b>
Surkirsebær, Stevnsbær .....	379	111	1	490	10 395	11 761	Sour cherries, Stevns-cherries
Surkirsebær, Kelleris .....	261	287	..	548	1 511	1 438	Sour cherries, Kelleries
Surkirsebær, andre .....	376	215	0	590	726	389	Sour cherries, other
Sødkirsebær .....	18	64	9	91	257	209	Sweet cherries
Blommer .....	177	71	17	264	...	309	Plums
<b>Buskfrugt i alt</b> .....	<b>3 908</b>	<b>6 115</b>	<b>3 650</b>	<b>13 674</b>	...	<b>8 093</b>	<b>Bush fruit, total</b>
Solbær .....	3 314	4 622	3 201	11 137	...	6 218	Black currant
Ribs .....	535	1 310	327	2 172	...	1 673	Red currant
Stikkelsbær .....	39	155	55	249	...	115	Gooseberries
Hyben til høst <sup>2</sup> .....	18	28	9	54	...	...	Hipberries
Blåbær <sup>2</sup> .....	2	0	45	47	...	...	Blueberries
Anden buskfrugt .....	-	..	14	14	...	87	Bush fruit, other
<b>Bær i alt</b> .....	<b>51</b>	<b>32</b>	<b>12</b>	<b>95</b>	...	<b>78</b>	<b>Berries, total</b>
Hindbær .....	49	11	12	73	...	62	Raspberries
Andre bær .....	2	20	0	22	...	16	Berries, other

<sup>1</sup> Omfatter Region Hovedstaden og Sjælland.

[www.statistikbanken.dk/baer](http://www.statistikbanken.dk/baer)

<sup>2</sup> Hyben og blåbær var ikke selvstændige variable i 2004-tællingen, men indgik under anden buskfrugt.

## 6. Animalsk produktion

Livestock production

*Generelt* Dette afsnit om animalske landbrugsprodukter er inddelt i ni underafsnit, nemlig A: Naturmælk (mælk hos landmænd), B: Mejeriprodukter, C: Æg, D: Kød i alt, E: Kvæg samt okse- og kalvekød, F: Svin og svinekød, G: Fjerkrækød, H: Hestekød og I: Fåre- og lammekød.

I disse afsnit er givet detaljerede oplysninger om produktionen af de enkelte animalske produkter og produktionens anvendelse, herunder eksporten og forbruget. Endvidere er opstillet prisserier for de vigtigste animalske produkter, og der er givet en redegørelse for Danmarks Statistiks beregning af værdien af salget af animalske produkter.

Ordninger, der medfører indgreb i produktion og omsætning af de enkelte produkter, og som derfor er af betydning for forståelsen og anvendelsen af statistikken, er omtalt i ovennævnte afsnit om de enkelte produkter. Dette gælder både nationale ordninger og EU-ordninger, og specielt er der redegjort for de ordninger, der enten indeholder regler om ydelse af produkttilskud eller om opkrævning af produktafgifter, og som derved indvirker på producentpriserne for de enkelte produkter.

Samlede opgørelser vedrørende animalske produkter er udover i dette afsnit givet i afsnit 7 og 8. I afsnit 7 er foretaget en samlet opgørelse af værdierne for animalske produkter af producent og af pris- og mængdeudviklingen belyst ved hjælp af indeks. I afsnit 8 er givet en oversigt over det samlede forbrug og forbruget pr. indbygger for de vigtigste animalske produkter.

I det følgende er der givet nogle generelle oplysninger om udarbejdelsen af statistikken vedrørende animalske produkter.

*Produktion* Produktionen af animalske produkter er opgjort på grundlag af oplysninger, der er indsamlet fra en lang række forskellige kilder, jf. redegørelserne i afsnittene om de enkelte produkter.

*Udenrigshandel* Eksporten og importen af animalske produkter er uddraget af den officielle udenrigshandelsstatistik fra Danmarks Statistik, suppleret med oplysninger fra landbrugets afgiftsfonde. For mere detaljerede oplysninger henvises til den officielle udenrigshandelsstatistik.

*Lagerbeholdninger* Lagerbeholdningerne er private lagre, da interventionslagre for animalske produkter er ophørt.

*Forbrug* Forbruget er, i den udstrækning oplysninger foreligger, beregnet som  $\text{produktion} + \text{import} - \text{eksport} \div \text{lagerforskydninger} \div \text{forbrug til andre formål}$ . Det viser således mængder, der er til rådighed til forbrug. Ved beregningen korrigeres ikke for husholdningssvind og udlændinges køb af varer, der medtages som rejsegods.

*Priser* Prisudviklingen er belyst ved hjælp af prisgennemsnit for en lang række producent- og engrospriser. Priserne er i videst muligt omfang beregnet som mængdevejede gennemsnit, hvorved forstås gennemsnit, hvori de enkelte noteringer eller priser indgår med en vægt, der svarer til den omsætning, der har fundet sted til de pågældende priser. I mangel af oplysninger om de omsatte mængder er der beregnet *tidsvejede* gennemsnit, hvorved forstås prisgennemsnit, hvori de enkelte noteringer eller priser indgår med en vægt, der svarer til længden af de perioder, i hvilke de har været gældende.

*Statistikbanken* I [www.statistikbanken.dk](http://www.statistikbanken.dk) under emnegruppen *Landbrug og fiskeri*, statistikområderne *animalske produkter* og *fødevarerforbrug* er indlagt tidsserier, der relaterer til dette afsnit.

Værdier **Produktionsværdier for animalske produkter 2010**  
Value of production of livestock products

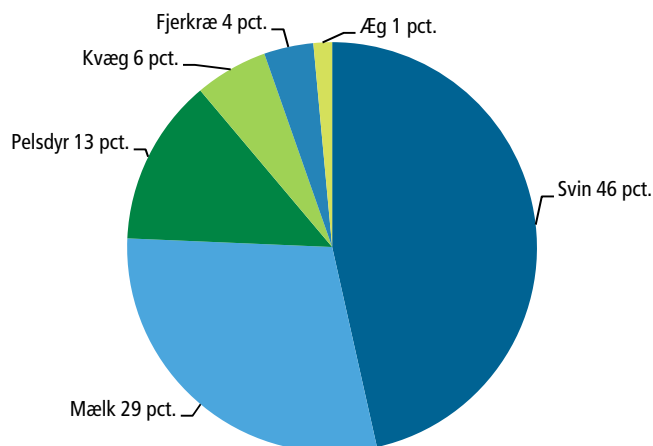

**Tabel 6.1. Produktionsværdier for animalske produkter**  
Value of production of livestock products

	Naturmælk <i>Natural milk</i>	Æg til konsum <i>Eggs for human consumption</i>	Kvæg <i>Cattle</i>	Svin <i>Pigs</i>	Fjerkræ <i>Poultry</i>	Pelsdyr <i>Furred animals</i>	Animalske produkter i alt <sup>1</sup> <i>Livestock products, total</i>
	mio. kr.						
2000 .....	11 298	534	2 669	17 032	1 294	2 238	35 233
2005 .....	10 076	573	2 311	18 131	1 383	4 022	36 730
2009 .....	10 189	590	2 169	18 086	1 480	4 596	37 356
2010 .....	12 172	608	2 400	19 382	1 633	5 492	41 934
1. kv. 2009 .....	2 620	154	561	4 538	379	...	8 260
2. kv. 2009 .....	2 514	148	561	4 466	378	...	8 071
3. kv. 2009 .....	2 443	143	506	4 787	382	...	8 266
4. kv. 2009 .....	2 612	145	541	4 297	342	...	7 949
1. kv. 2010 .....	2 760	150	567	4 476	367	...	8 326
2. kv. 2010 .....	2 987	150	611	4 869	368	...	8 989
3. kv. 2010 .....	3 164	150	579	5 130	427	...	9 457
4. kv. 2010 .....	3 261	159	644	4 907	471	...	9 452

<sup>1</sup> Foruden de i tabellen anførte tal indgår på kvartalstal også værdier for får og på årstal yderligere værdier for heste, vildt og andre animalske produkter.

**Tabel 6.2. Mængdeindeks for animalske salgsprodukter**  
Quantity indices for livestock sales

	Naturmælk <i>Natural milk</i>	Æg til konsum <i>Eggs for human consumption</i>	Kvæg <i>Cattle</i>	Svin <i>Pigs</i>	Fjerkræ <i>Poultry</i>	Pelsdyr <i>Furred animals</i>	Animalske produkter i alt <sup>1</sup> <i>Livestock products, total</i>
2005 = 100							
2005 .....	100	100	100	100	100	100	100
2009 .....	106	89	92	98	93	109	101
2010 .....	108	91	95	102	105	109	104
1. kv. 2009 ....	105	90	90	104	92	...	102
2. kv. 2009 ....	110	87	93	93	94	...	98
3. kv. 2009 ....	107	90	89	98	97	...	100
4. kv. 2009 ....	103	88	96	98	89	...	99
1. kv. 2010 ....	106	90	91	103	101	...	103
2. kv. 2010 ....	113	90	95	98	99	...	102
3. kv. 2010 ....	111	91	91	102	110	...	104
4. kv. 2010 ....	103	94	101	104	111	...	104

<sup>1</sup> Foruden de i tabellen anførte tal indgår på kvartalstal også mængdeindeks for får og på årstal yderligere mængdeindeks for heste, vildt og andre animalske produkter.

[www.statistikbanken.dk/417](http://www.statistikbanken.dk/417)

**Tabel 6.3. Prisindeks for animalske salgsprodukter**  
Price indices for livestock sales

	Naturmælk <i>Natural milk</i>	Æg til konsum <i>Eggs for human consumption</i>	Kvæg <i>Cattle</i>	Svin <i>Pigs</i>	Fjerkræ <i>Poultry</i>	Pelsdyr <i>Furred animals</i>	Animalske produkter i alt <sup>1</sup> <i>Livestock products, total</i>
2005 = 100							
2005 .....	100	100	100	100	100	100	100
2009 .....	94	116	98	100	111	105	99
2010 .....	111	116	105	105	133	125	110
1. kv. 2009 ....	98	120	104	93	114	...	94
2. kv. 2009 ....	91	118	99	103	108	...	97
3. kv. 2009 ....	91	111	94	107	110	...	97
4. kv. 2009 ....	97	115	94	95	110	...	99
1. kv. 2010 ....	102	117	103	93	110	...	99
2. kv. 2010 ....	106	116	104	107	113	...	110
3. kv. 2010 ....	115	115	105	109	120	...	110
4. kv. 2010 ....	121	118	108	102	133	...	110

<sup>1</sup> Foruden de i tabellen anførte tal indgår på kvartalstal også prisindeks for får og på årstal yderligere prisindeks for heste, vildt og andre animalske produkter.

[www.statistikbanken.dk/417](http://www.statistikbanken.dk/417)

### Prisindeks for animalske salgsprodukter

Price indices for livestock sales

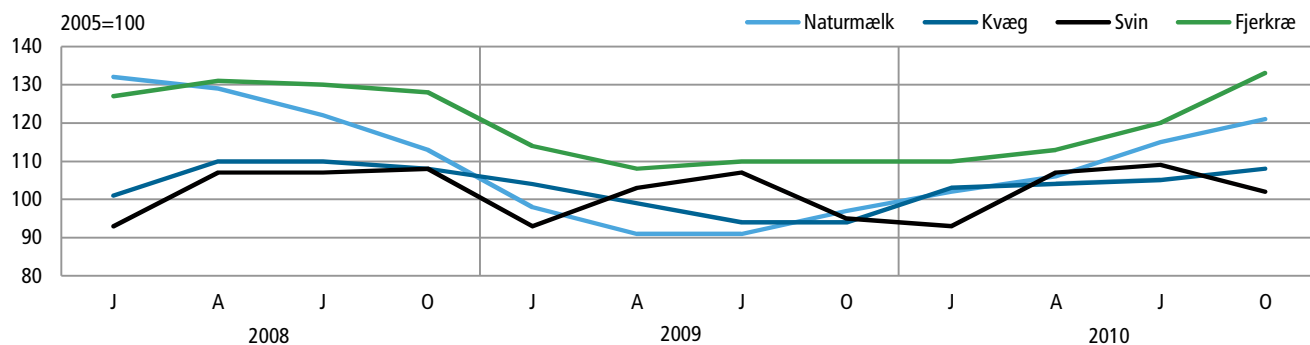

## A. Naturmælk

*Generelt* I de følgende tabeller er der for naturmælk (ubehandlet mælk hos landmænd) givet oplysninger om den samlede mælkeproduktion, gennemsnitsydelsen pr. malkeko, indholdet af mælkefedt og protein samt naturmælakens anvendelse til salg og til eget forbrug. I tabellerne er der endvidere givet oplysninger om den tilbagekøbte mængde returnmælk (skummetmælk og kærnemælk) og valle til foder.

I forbindelse med salgsopgørelsen for naturmælk er oplyst den opnåede gennemsnitspris af producent og den samlede salgsværdi. Endvidere er der redegjort for mælkekvoteringen.

I afsnit 6B om mejeriprodukter, redegøres der for naturmælakens anvendelse på mejerierne. I afsnit 7B vises pris- og mængdeindeks for naturmælk.

*Produktion af mælk og dens indhold af fedt og protein* I tabel 6.6 vises tal for den indvejede mælkemængde, inkl. økologisk mælk (nævnt nedenfor), fedtprocent og proteinprocent, der er meddelt af Mejeriforeningen. Forbrug hos producenter (der både omfatter producenternes forbrug af egen produktion og salget direkte til forbrugere) og til foder (der kun omfatter malket mælk, dvs. ekskl. mælk diet af kalve), er efter samråd med Mejeriforeningen fastsat af Danmarks Statistik, senest ændret i 2009.

I tabel 6.6 er givet månedstal og kvartalstal for 2009 og 2010, medens tabel 6.5 belyser udviklingen i perioden 1980-2010.

### *Økologisk mælk* Økologisk mælkeproduktion - antal bedrifter og indvejning, herunder bedrifter under omlægning

	1995	2000	2005	2009	2010
Antal bedrifter .....	147	827	490	399	422
Indvejet i mio. kg .....	49	416	404	443	477
	pct.				
Andel af samlet indvejning	1	9	9	9	10

[www.statistikbanken.dk/417](http://www.statistikbanken.dk/417)

*Beregning af mælkeydelse* Den gennemsnitlige mælkeydelse pr. malkeko er beregnet af Danmarks Statistik på grundlag af den samlede mælkeproduktion og en beregnet gennemsnitlig malkekobestand. Beregningen er vist i efterfølgende oversigt, og i tabel 6.5 er givet en oversigt over udviklingen i mælkeydelsen pr. ko i årene 1980-2010.

### Beregning af gnsntl. malkekobestand og gnsntl. mælkeydelse

	Antal malkekøer ved kvægtællingerne i de enkelte kvartaler				Gnsntl. antal malkekøer Hele året	Samlet mælkeproduktion mio. kg	Gnsntl. mælkeydelse pr. malkeko <sup>1</sup> kg pr. ko
	okt. kvrt.	jan. kvrt.	apr. kvrt.	juli kvrt.			
	1.000 stk.						
Oktoberåret							
2006/07 ..	556	555	544	538	548	4 653	8 589
2007/08 ..	546	551	554	557	552	4 698	8 692
2008/09 ..	564	568	576	574	571	4 791	8 608
2009/10 ..	575	574	573	574	574	4 911	8 762

<sup>1</sup> Med 4,2 pct. fedt.

[www.statistikbanken.dk/ani7](http://www.statistikbanken.dk/ani7) og [kvaeg4](#)

Tabellen viser antal malkekøer ved de kvartalsvise kvægtællinger, samt det beregnede gennemsnitlige antal malkekøer i de enkelte år.

### Sammenligning af ydelsestal

De af Danmarks Statistik beregnede ydelsestal, der er opgjort på grundlag af den samlede malkekobestand og den samlede mælkeproduktion, skal ifølge sagens natur fra år til år udgøre en nogenlunde fast procentdel af de ydelsestal, der er beregnet af Kontrolforeningerne på grundlag af den periodiske ydelseskontrol for ca. 91 pct. af den samlede malkekobestand.

Dette spørgsmål er belyst i efterfølgende oversigt, hvor Danmarks Statistiks gennemsnitsydelse er beregnet for kontrolforeningsår (oktober-år). For de seneste 5 kontrolår har forholdet været følgende:

#### Gennemsnitlig mælkeydelse pr. malkeko

	Gennemsnitlig ydelse			Andel af køer under kontrol
	Kontrolforeningstal (omregnet)	Beregnet af Danmarks Statistik (omregnet)	Danmarks Statistiks tal i procent af kontrolforeningstallene	
	kg mælk med 4,2 pct. fedt		pct.	
Oktoberåret				
2005/06 .....	8 956	8 501	94,9	91,4
2006/07 .....	8 949	8 589	96,0	91,9
2007/08 .....	9 009	8 692	96,5	92,8
2008/09 .....	9 215	8 608	93,4	90,4
2009/10 .....	9 295	8 762	94,3	90,9

[www.statistikbanken.dk/ani7](http://www.statistikbanken.dk/ani7)

#### Gennemsnitlig mælkeydelse pr. malkeko

Average yield per dairy cow

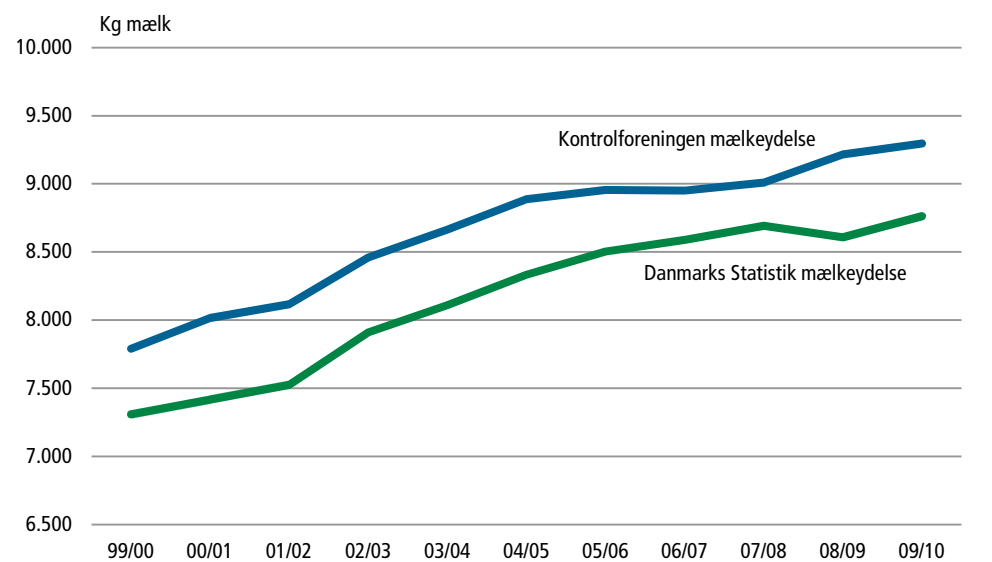

### Mælkekvoternes indhold og beregninger

Med henblik på at stabilisere og regulere markedet for mejeriprodukter inden for EU er der med virkning fra aprilåret 1984/85 gennemført årlige mælkekvoteringsordninger.

I hovedtræk går disse ordninger ud på, at der for hvert medlemsland fastsættes en produktionsmængde (garantimængden), for hvilken der garanteres en rentabel salgspris, medens der for de mængder, der produceres ud over denne basismængde, opkræves en afgift (superafgift) af en sådan størrelse, at denne produktion bliver urentabel.

De enkelte lande kan vælge mellem to kvoteringsstyper, nemlig individuelle producentkvoter og mejerikvoter. Danmark har i hele perioden anvendt mejerikvoterings-systemet og har ved dannelsen af mælkeopkøbsselskabet, Danske Mejeriers Mælkeudvalg, med tilslutning af samtlige mejerier udviklet systemet. Selskabet opkøber producenternes samlede salgsproduktion af mælk og sælger denne til mejerierne, hvorved der opnås, at samtlige mælkeproducenter indgår i en fælles pulje, således at den tildelte landekvote af mælk kan udnyttes optimalt.

Udover Danske Mejeriers Mælkeudvalgs køb og salg af kvoter er handel med kvoter ikke tilladt i Danmark. I øvrigt henvises til Danske Mejeriers Mælkeudvalg.

### Gennemsnitlig mælkekvote pr. producent

Average milk quota per producer

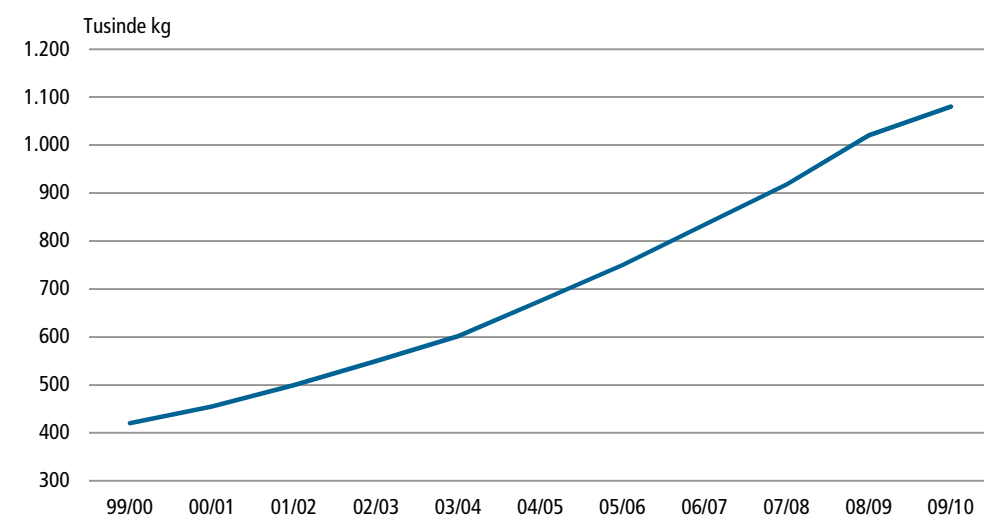

#### Mælkepriser af producent

Den gennemsnitlige mælkepris af producent for al mælk solgt ud af landbruget, er vist i tabel 6.7.

Mælkeprisen er beregnet både for mælk med standard fedtprocent (4,20 pct.) og proteinprocent (3,40 pct.) og for mælk med den faktiske (varierende) fedtprocent og proteinprocent.

Årsprisen beregnes med støtte bl.a. i den af Mejeriforeningen årligt udarbejdede statistik over mejeriernes driftsresultater. De månedlige priser beregnes på grundlag af a conto priser til producenten og et skøn over den forventede efterbetaling.

I de beregnede priser af producent indgår alle udbetalte tillæg, herunder efterbetaling og sæson tillæg (der er udjævnet på årsbasis). Kvalitetsfradrag o.l. samt de af producenterne betalte afgifter (produktionsafgift, medansvarsafgift o.l.) er fratrukket, herunder også de beløb, der tilbageholdes på mejerierne til konsolidering mv. De anførte priser for mælk med faktisk fedtprocent og proteinprocent er endvidere korigeret for opkrævningen af eventuelle superafgifter efter udjævning på årsbasis.

#### Salgsværdi for mælk

I tabel 6.7 er vist beregningen af salgsværdi for mælk af landmand i de seneste år, og i tabel 6.5 er vist udviklingen i perioden 1980-2010.

Den samlede salgsværdi for mælk ud af landbruget er lig den samlede salgsmængde (dvs. den på mejerierne indvejede mælkemængde plus producenternes forbrug i husholdningen) multipliceret med den gennemsnitlige salgspris af producent, der er lig med den tidligere definerede salgspris for mælk med faktisk fedtprocent og faktisk proteinprocent.

Som kompensation for den faldende mælkepris (indbygget i EU's landbrugsreform), blev der for 2004 udbetalt en samlet mælkepræmie på 389,1 mio. kr. Mælkepræmien

bortfaldt i 2005 og blev erstattet af et mæketillæg, der indregnes som et tillæg til landmandens betalingsrettigheder under den nye enkeltbetalingsordning. Som kompensation for kriseåret 2009, blev der i 2010 udbetalt 73,4 mio. kr fra EU's mælkefond til de danske mælkeproducenter.

**Tabel 6.4. Mælkekvoteringer**  
Milk quota schemes

		2005/06	2006/07	2007/08	2008/09	2009/10	2010/11
<b>Afgiftsberegning: Taxes calculation:</b>							
Indvejet mælkemængde (efter fedtkorrekationer <sup>1</sup> )							
<i>Delivered milk to dairies</i> .....	mio. kg	4 452	4 506	4 497	4 598	4 678	4 736
Kvoteoverskridelser <sup>2</sup> <i>Excess of quota</i> .....	mio. kg	-	28	-	-	20	31
Afgift pr. kg <i>Taxes per kilo</i> .....	øre/kg	231	212	207	207	207	207
Beregnet afgift <sup>3</sup> <i>Estimated taxes</i> .....	mio. kr.	-	60,4	-	-	40,4	63,5

<sup>1</sup> En fedtprocent højere end en fastsat basisfedtprocent omregnes til mængder, som tillægges den indvejede mælkemængde.

<sup>2</sup> Overskridelser beregnes som indvejet naturmælk efter fedtkorrektion ÷ tildelt kvote.

<sup>3</sup> Afgiften beregnes som kvoteoverskridelse multipliceret med en af EU's Ministerråds fastsat pris.

[www.statistikbanken.dk/ani7](http://www.statistikbanken.dk/ani7)

**Tabel 6.5. Naturmælk. Produktion, priser og værdier**  
Natural milk. Production, prices and sales values

	Mælkeproduktionen <i>Whole milk production</i>			Gnsntl. mælke- ydelse pr. malkeko <i>Average yield per dairy cow</i>	Gnsntl. fedtpro- cent i indvejet mælk <i>Average fat content of delivered milk</i>	Gnsntl. proteinpro- cent i ind- vejet mælk <i>Average protein content of delivered milk</i>	Samlet salgsværdi ud af landbruget <i>Total sales value out of agriculture</i>			
	Indvejet på mejerier <i>Delivered to dairies</i>	Forbrug hos producenter <i>Used at producers</i>					Samlet mælke- produktion <i>Total whole milk production</i>	Salgs- mængder i alt <sup>1</sup> <i>Quantities sold, total</i>	Gnsntl. pris ab landmand <sup>2</sup> <i>Average price ex farm</i>	Salgsværdi ab land- mand <sup>3</sup> <i>Sales value ex farm</i>
	mio. kg			Kg pr. ko	pct.		mio. kg	øre pr. kg	mio. kr.	
1980 ..	4 917	75	125	5 117	4 855	4,22	...	4 992	172,6	8 617
1985 ..	4 899	75	125	5 099	5 622	4,32	3,45	4 974	240,1	11 940
1990 ..	4 542	75	125	4 742	6 248	4,43	3,38	4 617	269,3	12 435
1995 ..	4 476	75	125	4 676	6 615	4,35	3,41	4 551	245,0	11 152
2000 ..	4 520	75	125	4 720	7 218	4,28	3,42	4 595	245,9	11 298
2005 ..	4 449	10	125	4 584	8 157	4,30	3,42	4 459	226,0	10 076
2008 ..	4 585	10	125	4 720	8 482	4,30	3,42	4 595	281,9	12 954
2009 ..	4 734	5	75	4 814	8 398	4,31	3,45	4 739	215,0	10 189
2010 ..	4 829	5	75	4 909	8 546	4,30	3,45	4 834	251,8	12 172

Anm. Ved naturmælk, forstås ubehandlet mælk hos landmanden.

<sup>1</sup> Omfatter den indvejede mælkemængde på mejerier og producenteres forbrug i husholdningen.

<sup>2</sup> De anførte tal angiver de opnåede priser og værdier efter fradrag af medansvarsafgiften (fra 16/9 1977-31/3 1993), medens støtten til mindre mælke-

producenter (i mejeriårene 1982/83-1985/86), samt producenterens udbytte af suspensionsordningerne (fra april 1987) er inkluderet.

<sup>3</sup> Eventuelle superafgifter opkrævet i henhold til mælkekvoteringsordningerne er fratrukket.

[www.statistikbanken.dk/ani7](http://www.statistikbanken.dk/ani7)



**Tabel 6.6. Naturmælk. Månedlig produktion, fedtprocent og proteinprocent**  
Natural milk. Monthly production, fat content and protein content

	Indvejet på mejerier <i>Delivered to daires</i>		Økologisk <sup>1</sup> <i>Organic</i>		Samlet mælkeproduktion <sup>2</sup> <i>Milk production, total</i>		Gnsntl. fedtprocent i indvejet mælk <i>Av. fat content of delivered milk</i>		Gnsntl. proteinprocent i indvejet mælk <i>Av. protein content of delivered milk</i>	
	2009	2010	2009	2010	2009	2010	2009	2010	2009	2010
	mio. kg				pct.					
<b>Hele året Year</b>	<b>4 733,9</b>	<b>4 829,4</b>	<b>442,9</b>	<b>476,9</b>	<b>4 813,9</b>	<b>4 909,4</b>	<b>4,31</b>	<b>4,30</b>	<b>3,45</b>	<b>3,45</b>
1. kvrt. ....	1 164,8	1 181,6	109,1	115,5	1 184,8	1 201,6	4,37	4,38	3,46	3,47
2. kvrt. ....	1 226,6	1 259,9	113,7	125,0	1 246,6	1 279,9	4,23	4,22	3,40	3,40
3. kvrt. ....	1 191,5	1 238,2	110,4	121,2	1 211,5	1 258,2	4,21	4,17	3,42	3,40
4. kvrt. ....	1 151,0	1 149,7	109,7	115,2	1 171,0	1 169,7	4,43	4,43	3,52	3,54
Januar .....	395,8	401,6	37,1	39,4	402,5	408,3	4,39	4,43	3,49	3,49
Februar .....	366,8	366,4	34,1	35,9	373,5	373,1	4,35	4,39	3,46	3,47
Marts .....	402,2	413,6	37,9	40,2	408,9	420,3	4,36	4,33	3,43	3,44
April .....	400,3	398,5	37,3	39,5	407,0	405,2	4,28	4,30	3,42	3,43
Maj .....	420,7	431,1	39,4	42,5	427,4	437,8	4,22	4,22	3,39	3,40
Juni .....	405,6	430,3	37,0	43,0	412,3	437,0	4,19	4,13	3,39	3,36
Juli .....	411,2	426,6	37,3	40,6	417,9	433,3	4,15	4,08	3,36	3,33
August .....	402,1	418,7	37,2	39,9	408,8	425,4	4,20	4,15	3,40	3,38
September ....	378,2	392,9	35,9	40,7	384,9	399,6	4,29	4,29	3,49	3,48
Oktober .....	381,1	391,7	36,2	37,8	387,8	398,4	4,42	4,38	3,55	3,54
November .....	372,1	372,1	35,5	37,9	378,8	378,8	4,44	4,43	3,51	3,54
December .....	397,8	385,9	38,0	39,5	404,5	392,6	4,44	4,49	3,50	3,55

<sup>1</sup> Medregnet under Indvejet på mejerier.

[www.statistikbanken.dk/ani7](http://www.statistikbanken.dk/ani7)

<sup>2</sup> Inkl. forbrug hos producenter.

**Tabel 6.7. Naturmælk og fodermælk. Priser og salgsværdier**  
Natural milk and milk for feed. Prices and values

	Samlet salgsværdi ud af landbruget <i>Total sales value out of agriculture</i>				Udgift til tilbagekøbt returnmælk til foder <i>Expense on returned skimmed milk, buttermilk and whey for feeding</i>				
	Salgs- mængder i alt <sup>1</sup> <i>Quantities sold, total</i>	Gnsntl. pris ab landmand <sup>2</sup> <i>Average price ex farmer</i>		Salgsværdi ab landmand <sup>2</sup> <i>Sales value ex farm</i>	Skummetmælk og kærnemælk <i>Skim milk and buttermilk</i>		Valle <i>Whey</i>		Udgift til retur- mælk i alt <i>Expense, total</i>
		Mælk med 4,20 % fedt og 3,40 % protein <i>Whole milk, fat content 4.20 %, and protein con- tent 3.40 %</i>	Mælk med faktisk fedt- og protein- procent <i>Whole milk, actual fat and protein content</i>		Mængder til foder <i>Quantities for feeding</i>	Udgift i alt <i>Expense, total</i>	Udgift <i>Expense</i>		
	mio. kg	øre pr. kg		mio. kr.	mio. kg	mio. kr.			
2000 .....	4 594,8	244	246	11 298,0	7,1	8,0	64,0	71,9	
2005 .....	4 459,0	224	226	10 076,3	14,4	15,8	25,9	41,7	
2009 .....	4 738,9	211,3	215,3	10 188,8	2,1	2,3	42,3	44,6	
2010 .....	4 834,4	248,6	252,2	12 172,3	2,6	2,9	63,8	66,7	
1. kvrt. 2009 ..	1 166,1	219,3	224,9	2 620,0	0,4	0,4	9,9	10,3	
2. kvrt. 2009 ..	1 227,9	204,2	204,7	2 513,9	0,5	0,6	13,1	13,6	
3. kvrt. 2009 ..	1 192,8	204,1	204,9	2 443,0	0,6	0,7	12,2	12,9	
4. kvrt. 2009 ..	1 152,3	217,5	226,6	2 611,9	0,6	0,7	7,2	7,8	
1. kvrt. 2010 ..	1 182,9	227,9	233,4	2 759,9	0,6	0,7	16,2	16,8	
2. kvrt. 2010 ..	1 261,2	237,4	236,7	2 987,3	0,7	0,8	16,7	17,5	
3. kvrt. 2010 ..	1 239,5	257,1	255,5	3 164,2	0,6	0,7	16,7	17,3	
4. kvrt. 2010 ..	1 151,0	272,1	283,4	3 260,8	0,7	0,8	14,3	15,0	

<sup>1</sup> Omfatter den indvejede mælkemængde på mejerier og producenteres forbrug i husholdningen.

<sup>2</sup> Salgsværdien er korrigeret for eventuelle superafgifter i henhold til mælkekvoteringsordningerne.

[www.statistikbanken.dk/ani7](http://www.statistikbanken.dk/ani7)

## B. Mejeriprodukter

*Generelt* I de følgende tabeller vedrørende mejeriprodukter er givet oplysninger om den indvejede mælkemængde og dennes anvendelse samt om produktion, forbrug og priser for de vigtigste mejeriprodukter, og herunder er belyst eksporten og importen af disse produkter.

Specielle og mindre betydningsfulde produkter er ikke behandlet særskilt, men disse indgår i de mere omfattende produktgrupper, hvor de naturligt hører hjemme. Oplysningerne om mælken anvendelse og om produktionen og det indenlandske salg af mejeriprodukter er indsamlet af Mejeriforeningen, der modtager opgørelser fra de enkelte virksomheder.

I afsnit 8 er endvidere givet oplysning om forbrug af mejeriprodukter.

*Naturmælk, skummetmælk, kærnemælk og valle* I tabel 6.8 er givet en oversigt over anvendelsen af den samlede mælkeproduktion, herunder specielt for den på mejerierne indvejede mælkemængdes anvendelse til primære produktionsformål, hvorved der foruden de primære produkter (konsummælkprodukter, fløde, smør, ost og mælkekonserves) fremkommer restprodukterne skummetmælk, kærnemælk og valle.

I tabel 6.9 er anført produktionen af ovennævnte restprodukter, samt anvendelsen af disse mængder på mejerivirksomheder (ved fremstillingen af konsummælk, ost, mælkekonserves og andre produkter) og hos producenterne (til foder).

### Mejeriernes anvendelse af den indvejede mælk for året 2010

The dairies' use of delivered milk in 2010

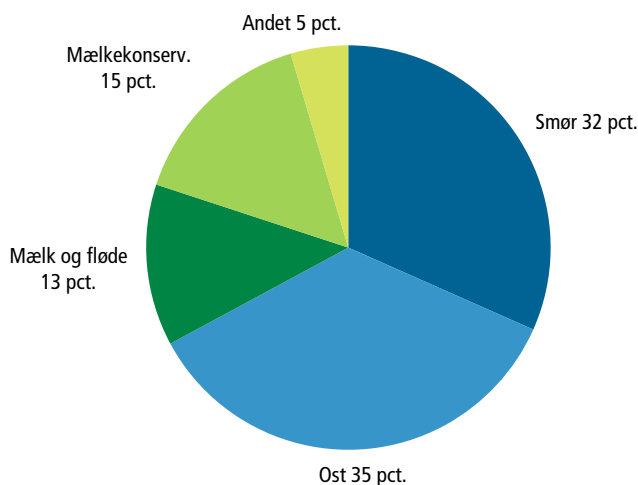

### *Konsummælkprodukter og fløde*

De nærmere regler for fremstillingen af konsummælkprodukter og definitionen af de enkelte produkter er fastsat i Landbrugsministeriets bekendtgørelse nr. 32 af 15. januar 1988. I henhold til bekendtgørelsen er det tilladt at fremstille en lang række forskellige konsummælkprodukter, der varierer bl.a. med hensyn til fremstillingsproces, fedtindhold og tilsætninger (frugt, saft, kakao mv.).

Forbruget af konsummælkprodukter og fløde er beregnet som produktion + import ÷ eksport +/- eventuelle lagerforskydninger (af langtidsholdbare produkter).

*Smør* I tabel 6.10 er opstillet en smørbalance, der bl.a. omfatter produktion, import, eksport, lagerforskydninger samt forbrug. Forbruget omfatter salg af smør til forbrug som sådan og salg til bagerier, men ekskl. salg til egentlige industrivirksomheder, herunder både industribagerier, iscremefabrikker og andre virksomheder, der ved fremstillingen af industriprodukter anvender smør.

**Mælkekonserves** Mælkekonserves er opdelt i to hovedgrupper: fedtholdigt mælkepulver (der omfatter mælkepulver og flødepulver) og skummetmælkspulver. I tabel 6.11 er vist udviklingen i produktionen af mælkekonserves i perioden 1980-2010.

**Ost** I tabel 6.12 er vist balancen for ost, der omfatter produktion, import, eksport (med specielle undergrupper), lagerforskydninger og forbrug i perioden 1980-2010.

Ved opgørelsen af osteeksporten er der korrigeret for den mængde saltlage, der er inkluderet i de officielle handelstal for Fetaost.

I tabel 6.13 er osteproduktionen opdelt på sorter og for 2010 er endvidere foretaget en opdeling på typer (vandindhold i den fedtfri ostemasse og fedtprocent i tørstoffet).

**Tabel 6.8. Naturmælk. Produktion og anvendelse**  
Natural milk. Production and utilization

	Indvejet mælkemængde på mejerier i alt <i>Milk delivered to dairies</i>	Mejeriernes primære anvendelse af indvejet mælk <sup>1</sup> <i>The dairies primary use of delivered milk</i>						Anvendt hos producenter <i>Used at producers</i>		Samlet mælkeproduktion <i>Milk production, total</i>	
		Til smørproduktion <i>For butter production</i>	Til konsumfløde <sup>2</sup> <i>For cream for human consumption</i>	Til konsummælkeprodukter <sup>3</sup> <i>For whole milk products for human consumption</i>	Til osteproduktion <i>For cheese production</i>	Til mælkekonserves <i>For milk and other preserved milk</i>	Til specielle formål <sup>4</sup> <i>For special purposes</i>	Lagerforskydninger mv. samt svind <sup>5</sup> <i>Stock changes, etc and waste</i>	Til fødevarer <i>For human consumption</i>		Til foder <i>For feeding</i>
		mio. kg									
2000 .....	4 519,8	1 513,7	323,9	298,9	1 804,8	618,1	16,8	- 56,9	75,0	125,0	4 719,8
2005 .....	4 449,0	1 860,7	414,9	270,4	1 799,1	563,9	34,1	- 494,1	10,0	125,0	4 584,0
2009 .....	4 733,9	1 582,4	364,7	248,4	1 743,6	671,6	287,9	- 164,7	5,0	75,0	4 813,9
2010 .....	4 829,4	1 589,7	384,1	237,5	1 781,8	769,9	232,0	- 165,8	5,0	75,0	4 909,4
1. kv. 2009 ....	1 164,8	420,4	84,3	61,9	405,7	147,1	89,9	- 44,5	1,2	18,8	1 184,8
2. kv. 2009 ....	1 226,6	378,4	90,2	66,2	444,5	173,5	75,1	- 1,2	1,2	18,8	1 246,6
3. kv. 2009 ....	1 191,5	398,8	86,2	63,3	460,8	172,7	68,5	- 58,8	1,2	18,8	1 211,5
4. kv. 2009 ....	1 151,0	384,7	104,2	57,1	432,5	178,3	54,4	- 60,2	1,2	18,8	1 171,0
1. kv. 2010 ....	1 181,6	395,4	89,6	55,9	432,3	192,1	46,2	- 29,9	1,2	18,8	1 201,6
2. kv. 2010 ....	1 259,9	399,4	95,7	64,0	484,0	213,6	55,9	- 52,7	1,2	18,8	1 279,9
3. kv. 2010 ....	1 238,2	383,7	91,3	61,6	462,3	191,3	64,5	- 16,5	1,2	18,8	1 258,2
4. kv. 2010 ....	1 149,7	411,2	107,6	55,9	403,1	172,9	65,4	- 66,4	1,2	18,8	1 169,7

<sup>1</sup> Ved den primære anvendelse af mælk fremkommer foruden de nævnte primære produkter de mængder skummetmælk, kærnemælk og valle, der er anført i tabel 6.9.

<sup>2</sup> Herunder creme fraiche.

<sup>3</sup> Herunder de anvendte mængder til eksporterede konsummælkeprodukter.

<sup>4</sup> Til iscremefabrikker, chokoladefabrikker mv. og til specielle produkter.

<sup>5</sup> De anførte tal omfatter nettoproduktion eller nettoforbrug af frosset fløde (omregnet til mælk), samt mælkefedt tilført i form af smørolie og beholdningsforskydninger i igangværende produktioner samt svind.

[www.statistikbanken.dk/ani7](http://www.statistikbanken.dk/ani7)

**Tabel 6.9. Skummetmælk, kærnemælk og valle. Produktion og anvendelse**  
Skim milk, buttermilk and whey. Production and utilization

	Skummetmælk og kærnemælk <i>Skim milk and buttermilk</i>						Valle <i>Whey</i>		Valle- pulver mv. samlet produk- tion <i>Whey powder, etc produc- tion, total</i>	
	Produktion på mejerier <sup>1</sup> <i>Production at dairies</i>		Anvendt på mejerier <i>Utilization at dairies</i>		Anvendt hos produc- ter til foder <i>Used at producers for feeding</i>		Produk- tion på mejeri- virksom- heder <i>Produc- tion at dairy industries</i>	Anvendt på mejeri- virksom- heder <i>Utilization at dairy industries</i>		Anvendt hos produ- center til foder <i>Used at producers for feeding</i>
	I alt <i>Total</i>	Heraf kærnemælk <i>Of which buttermilk</i>	I alt <i>Total</i>	Heraf kærnemælk <i>Of which buttermilk</i>	I alt <i>Total</i>	Heraf kærnemælk <i>Of which buttermilk</i>				
	— mio. kg —									
2000 .....	1 545,2	92,2	1 538,1	86,8	7,1	5,4	1 965,8	779,8	1 186,0	37,3
2005 .....	1 507,4	80,5	1 493,0	69,7	14,4	10,8	1 989,6	863,6	1 126,0	37,4
2009 .....	1 418,4	66,2	1 416,3	64,9	2,0	1,3	1 883,0	991,0	892,0	35,4
2010 .....	1 492,4	64,3	1 489,8	62,7	2,6	1,6	1 939,5	1 040,5	899,0	43,4
1. kv. 2009 ....	363,0	18,8	362,6	18,5	0,4	0,0	432,2	182,2	250,0	8,9
2. kv. 2009 ....	378,6	14,8	378,1	14,5	0,5	0,3	501,9	301,9	200,0	8,8
3. kv. 2009 ....	336,3	15,6	335,7	15,2	0,6	0,4	488,5	275,5	213,0	9,1
4. kv. 2009 ....	340,5	17,0	339,9	16,6	0,6	0,4	460,4	213,4	229,0	8,6
1. kv. 2010 ....	383,1	17,4	382,5	17,0	0,6	0,4	468,4	240,4	228,0	10,0
2. kv. 2010 ....	360,5	15,3	359,8	15,0	0,7	0,3	521,7	286,7	235,0	12,0
3. kv. 2010 ....	379,9	14,0	379,3	13,6	0,6	0,4	504,3	269,3	235,0	11,2
4. kv. 2010 ....	368,8	17,6	368,1	17,1	0,7	0,5	445,1	244,1	201,0	10,2

<sup>1</sup> Omfatter de mængder skummetmælk og kærnemælk, der fremkommer ved produktion af smør og fløde mv.

**Tabel 6.10. Smør. Produktion, import, eksport, lagre og mængde til rådighed til forbrug**  
Butter. Production, imports, exports, stocks and quantity available for consumption

	Produktion (incl. smør- olie) i alt <i>Production (incl. butter oil), total</i>	Import af smør og smørolie <i>Imports of butter and butter oil</i>	Eksport af smør og smørolie <i>Exports of butter and butter oil</i>	Lagerfor- skydninger <i>Stock changes</i>	Salg til industri mv. <sup>1</sup> <i>Sales for industrial use, etc</i>	Forbrug <sup>2</sup> <i>Consump- tion</i>
	— mio. kg —					
1980 .....	113,3	...	72,2	...	...	43,0
1985 .....	109,7	...	59,4	...	...	36,8
1990 .....	93,3	...	50,6	...	...	29,8
1995 .....	54,4	26,0	51,1	0,0	18,4	10,8
2000 .....	45,8	21,7	40,2	3,3	15,3	8,7
2005 .....	44,4	54,1	72,5	1,1	14,5	10,5
2008 .....	37,9	40,3	63,2	1,7	3,1	10,2
2009 .....	37,0	..	61,1	-1,8	..	10,3
2010 .....	34,2	50,2	57,8	-0,6	16,3	10,9
1. kv. 2009 ....	11,0	..	16,0	-2,5	..	2,5
2. kv. 2009 ....	9,0	..	15,6	0,3	..	2,5
3. kv. 2009 ....	8,7	..	13,7	0,5	..	2,7
4. kv. 2009 ....	8,3	..	15,8	0,0	..	2,6
1. kv. 2010 ....	9,4	12,1	13,9	-0,1	5,4	2,4
2. kv. 2010 ....	9,0	12,5	13,0	1,2	4,8	2,5
3. kv. 2010 ....	7,8	13,5	14,1	2,5	2,1	2,6
4. kv. 2010 ....	8,0	12,0	16,7	-4,2	4,0	3,5

<sup>1</sup> Omfatter industribagerier og iscremefabrikker samt andre industrivirksomheder, der anvender smør ved fremstillingen af industriprodukter.

<sup>2</sup> Omfatter salg af smør til forbrug som sådan samt salg til bagerier, men ekskl. salg til egentlige industrivirksomheder, jf. note 1.

**Tabel 6.11. Mælkekonserves. Produktion.**  
Preserved milk products. Production

	Fedtholdigt mælkepulver <sup>1</sup> <i>Milk powder containing fat</i>	Skummetmælkspulver <i>Skim milk powder</i>	Anden mælkekonserves <sup>2</sup> <i>Other preserved milk products</i>	I alt <i>Total</i>
	mio. kg			
1980 .....	86,3	36,1	15,1	137,5
1985 .....	94,5	25,2	8,2	127,9
1990 .....	87,3	40,7	10,2	138,2
1995 .....	109,3	18,5	12,6	140,4
2000 .....	97,4	38,0	...	135,4
2005 .....	93,5	14,8	...	108,3
2008 .....	95,0	17,7	...	112,7
2009 .....	111,0	20,1	...	131,1
2010 .....	118,8	27,5	...	146,3
1. kv. 2009 .....	25,9	5,0	...	30,9
2. kv. 2009 .....	28,5	4,6	...	33,1
3. kv. 2009 .....	28,8	4,6	...	33,4
4. kv. 2009 .....	27,8	5,9	...	33,7
1. kv. 2010 .....	28,8	6,7	...	35,5
2. kv. 2010 .....	32,0	5,1	...	37,1
3. kv. 2010 .....	28,3	7,5	...	35,8
4. kv. 2010 .....	29,7	8,2	...	37,9

<sup>1</sup> Mælke- og flødepulver.

<sup>2</sup> Fra 1983 produceres kun steriliserede produkter (næsten udelukkende fløde).

[www.statistikbanken.dk/ani7](http://www.statistikbanken.dk/ani7)

**Tabel 6.12. Ost. Produktion, import, eksport og mængde til rådighed til forbrug**  
Cheese. Production, imports, exports and quantity available for consumption

	Produktion af ost (salgsvægt) <i>Production of cheese (sales weight)</i>	Import af ost i alt <i>Imports of cheese, total</i>	Eksport <i>Exports</i>					Lagerforskydninger <i>Stock changes</i>	Forbrug <i>Consumption</i>	
			Hård, fast og halvfast ost <i>Hard and semi-hard cheese</i>	Fetaost (korrigeret) <sup>1</sup> <i>Feta cheese (corrected)</i>	Skimmelost <i>Mould cheese</i>	Smelteost <i>Processed cheese</i>	Frisk ost og anden ost <i>Fresh and other cheese</i>			Ost i alt <i>Cheese, total</i>
mio. kg										
1980 .....	221,0	...	...	...	...	...	167,0	...	55,4	
1985 .....	255,5	...	...	...	...	...	202,0	...	58,1	
1990 .....	295,0	...	...	...	...	...	220,7	...	74,5	
1995 .....	311,2	6,7	8,0	0,8	18,6	13,4	222,2	246,6	-2,0	88,3
2000 .....	305,8	40,2	94,6	20,2	21,2	15,7	83,7	235,3	-0,8	111,5
2005 .....	355,1	68,5	94,0	18,7	20,0	17,1	107,1	256,8	1,6	..
2008 .....	331,6	74,4	92,7	3,3	18,7	5,5	118,6	238,8	8,3	..
2009 .....	320,9	66,7	106,3	3,1	18,4	3,1	133,8	261,4	-4,8	..
2010 .....	292,2	77,0	100,3	1,2	18,4	3,1	139,6	262,6	1,4	..
1. kv. 2009 .....	78,3	16,1	22,7	0,9	4,3	0,7	30,3	58,8	1,4	..
2. kv. 2009 .....	82,5	16,5	27,8	0,9	4,2	0,7	33,3	66,9	1,9	..
3. kv. 2009 .....	84,3	16,7	26,8	0,7	4,6	0,8	33,5	66,4	-5,8	..
4. kv. 2009 .....	75,8	17,4	25,8	0,7	5,3	0,8	36,7	69,2	-2,3	..
1. kv. 2010 .....	73,2	18,1	24,6	0,3	4,5	0,7	34,6	64,6	2,1	..
2. kv. 2010 .....	79,1	19,0	26,6	0,3	4,4	0,7	35,1	67,1	1,2	..
3. kv. 2010 .....	73,1	20,2	25,2	0,3	4,7	0,7	33,9	64,8	0,6	..
4. kv. 2010 .....	66,8	19,7	23,9	0,3	4,9	1,0	36,0	66,1	-2,4	..

<sup>1</sup> De anførte tal er korrigeret for den mængde saltlage, der er inkluderet i de officielle handelstal for Fetaost.

[www.statistikbanken.dk/fvf1](http://www.statistikbanken.dk/fvf1)

Tabel 6.13.

**Ostproduktion fordelt på sorter og fedtindhold**

Cheese production by sorts and by fat content

	Fordeling på sorter <i>Distribution by sorts</i>			Fordeling efter fedtindhold 2010 <i>Distribution by fat content 2010</i>		
	2008	2009	2010	>0+-30+	>30+-55+	>55+
	— mio. kg —			— pct. —		
<b>I alt<sup>1</sup> Total</b> .....	<b>331,6</b>	<b>320,9</b>	<b>292,2</b>	<b>23,1</b>	<b>192,8</b>	<b>76,4</b>
<b>Blød ost</b> <i>Soft cheese</i> .....	71,7	71,1	66,5	3,4	50,0	13,1
Heraf: Skimmelost .....	17,1	...	...	...	...	...
<b>Halvfast ost</b> <i>Semi-hard cheese</i> .....	10,8	7,6	23,0	2,6	9,2	11,2
Heraf: Esrom .....	8,8	...	...	...	...	...
<b>Fast ost</b> <i>Solid cheese</i> .....	172,8	161,4	98,7	11,2	83,2	4,3
Heraf: Danbo .....	40,1	...	...	...	...	...
Havarti .....	32,7	...	...	...	...	...
Fast modnet .....	28,4	...	...	...	...	...
<b>Hård ost</b> <i>Hard cheese</i> .....	7,1	5,3	4,9	0,0	4,9	0,0
<b>Frisk ost</b> <i>Fresh cheese</i> .....	69,1	75,5	99,1	6,0	45,5	47,7

<sup>1</sup> Inkl. ekstra hård ost, der kun udgør et beskedent kvantum.

## C. Æg

*Generelt* I de følgende tabeller vedrørende æg er givet oplysninger om den mængdemæssige omsætning af æg, herunder produktion, import, eksport og forbrug af æg. Priserne for æg er belyst ved salgspriser af producent samt ved engrospriser. Værdiberegningerne omfatter salgsværdier af producent af hønseæg til konsum samt værdien af producent af eksporten af rugeæg af fjerkræ. En historisk oversigt for æg er givet i tabel 6.15, der for årene 1980-2010 belyser udviklingen dels i de hovedposter, der indgår i balancen for æg, og dels i salgsmængder, salgspriser og salgsværdier for æg.

I publikationen er der endvidere givet oplysninger i afsnit 7 (salgsværdier af producent samt pris- og mængdeindeks for æg), og i afsnit 8 om forbrug.

*Mængdeopgørelser og balancer* Den samlede produktion af æg omfatter salget af konsumæg til autoriserede ægpakkerier samt producenternes forbrug af egne æg og salg direkte til forbrugere. Endvidere indgår produktionen af rugeæg. I tabel 6.14-6.16 er vist tal for produktionen af æg.

Salget af konsumæg til ægpakkerier er opdelt i produktionsformer. Tallene er indsamlet af Fødevarestyrelsen.

### Konsumæg. Produktionsformer

	Buræg	Æg fra fritgående høns	Skrabeæg	Økologiske æg
	mio. kg			
2000 .....	28,7	4,2	8,0	5,9
2005 .....	28,0	4,0	13,0	7,0
2009 .....	32,0	3,5	10,0	7,8
2010 .....	33,9	3,7	9,2	8,2
1. kv. 2009 ....	8,1	0,9	2,5	2,0
2. kv. 2009 ....	7,8	0,7	2,5	2,0
3. kv. 2009 ....	8,3	0,9	2,4	1,9
4. kv. 2009 ....	7,8	0,9	2,6	1,8
1. kv. 2010 ....	8,0	1,0	2,5	1,9
2. kv. 2010 ....	8,5	0,9	2,3	2,0
3. kv. 2010 ....	8,4	0,9	2,4	2,2
4. kv. 2010 ....	9,0	0,9	2,1	2,2

[www.statistikbanken.dk/ani8](http://www.statistikbanken.dk/ani8)

Import og eksport af æg (der både omfatter hele æg og ægprodukter) er belyst på grundlag af de opgørelser, der er foretaget i den officielle handelsstatistik.

Forbrug af æg omfatter salget på hjemmemarkedet af den markedsførte produktion og af import ÷ eksport plus producenternes forbrug af egne æg og salg direkte til forbrugere. I forbruget indgår ægprodukter (medregnet som hele æg).

I tabel 6.14 er opstillet en mængdebalance for konsumæg, der indeholder oplysninger om produktion, import, eksport og forbrug.

Ved omregningen fra ægprodukter til hele æg i skal er anvendt følgende faktorer, der er fastsat i EU-Kommissionens Direktiv 79/608/ EØF af 7. juni 1979:

Æg uden skal, flydende eller frosne .....	1,16
Æggeblommer, flydende eller frosne .....	1,16
Æg uden skal, tørrede .....	4,52
Æggeblommer, tørrede .....	2,46

Producentpriser og engrospriser for æg er vist i tabel 6.16.

*Priser og værdier* Salgsværdien for konsumæg ud af landbruget er lig med den solgte mængde plus producentforbruget multipliceret med den konstaterede pris af producent.

I tabellen er endvidere anført salgsværdien for eksporten af rugeæg.

**Tabel 6.14. Konsumæg. Produktion, import, eksport og mængde til rådighed til forbrug**  
Eggs for consumption. Production, imports, exports and quantity available for consumption

	Produktion <i>Production</i>		Import <i>Imports</i>		Eksport <i>Exports</i>		Forbrug <i>Consumption</i>
	Hele æg i skal <i>Eggs in shell</i>		Hele æg i skal <i>Eggs in shell</i>	I alt (inkl. æg- produkter omr.) <i>Total (incl. egg products, conv.)</i>	Hele æg i skal <i>Eggs in shell</i>	I alt (inkl. æg- produkter omr.) <i>Total (incl. egg products, conv.)</i>	I alt (inkl. æg- produkter omr. <sup>2</sup> ) <i>Total (incl. egg products, conv.)</i>
	Salg til æg- pakkerier <i>Sales to egg packing stations</i>	Samlet produk- tion <sup>1</sup> <i>Production, total</i>					
	— mio. kg —						
2000 .....	47,0	63,0	17,9	26,5	7,7	15,6	73,8
2005 .....	53,1	69,1	25,0	54,9	1,8	32,2	91,8
2009 .....	53,2	61,2	15,3	56,5	2,1	35,3	82,4
2010 .....	55,1	63,1	7,9	63,8	2,4	39,1	87,8
1. kv. 2009 ...	13,5	15,5	4,2	13,4	0,4	8,1	20,7
2. kv. 2009 ...	13,1	15,1	4,7	15,9	0,8	9,4	21,6
3. kv. 2009 ...	13,5	15,5	3,4	14,3	0,4	8,7	21,1
4. kv. 2009 ...	13,1	15,1	3,0	12,8	0,5	9,1	18,9
1. kv. 2010 ...	13,5	15,5	1,6	14,8	0,5	9,5	20,8
2. kv. 2010 ...	13,6	15,6	1,9	17,4	0,6	10,3	22,7
3. kv. 2010 ...	13,8	15,8	1,9	15,1	0,6	8,4	22,5
4. kv. 2010 ...	14,3	16,3	2,6	16,4	0,7	10,9	21,8

Anm. Opgørelsen omfatter både hele æg og ægprodukter (omregnet til hele æg). Rugeæg indgår ikke i tallene.

<sup>1</sup> Omfatter salg til ægpakkerier samt forbrug hos producenter af egen produktion og til salg direkte til forbrugere, i alt skønsmæssigt ansat til 8 mio. kg årligt. Før 2009 16 mio. kg.

<sup>2</sup> Omfatter salget på hjemmemarkedet plus forbruget hos producenterne og direkte salg (jf. note 1).

[www.statistikbanken.dk/ani8](http://www.statistikbanken.dk/ani8)

**Tabel 6.15. Æg. Produktion, mængde til rådighed til forbrug, priser og værdier**  
Eggs. Production, quantity available for consumption, prices and values

	Produktion <sup>1</sup> (inkl. rugeæg <sup>2</sup> ) <i>Production (incl. hatching eggs)</i>	Import (inkl. æg- produkter <sup>3</sup> ) <i>Imports (incl. egg products)</i>	Eksport (inkl. æg- produkter <sup>3</sup> ) <i>Exports (incl. egg products)</i>	Forbrug <i>Human consump- tion</i>	Salgsværdi af producent for konsumæg <i>Sales value ex producer of eggs for human consumption</i>			Eksportværdi af producent for rugeæg <i>Value of exp. eggs for hatching</i>
					Mængde <sup>4</sup> <i>Quantity</i>	Gnsntl. pris <i>Average price</i>	Salgsværdi <i>Sales value</i>	
	— mio. kg —					øre pr. kg	— mio. kr. —	
1980 .....	76,2	2,5	2,6	69,1	70,2	678	476,2	3,5
1985 .....	79,7	6,7	4,7	75,2	73,2	776	568,2	4,3
1990 .....	82,4	8,9	11,5	71,5	74,3	690	513,3	4,6
1995 .....	94,8	12,2	14,5	82,9	85,4	632	539,5	3,7
2000 .....	74,3	26,5	15,6	73,8	63,0	849	534,4	16,7
2005 .....	79,8	54,9	32,2	91,8	69,1	829	572,6	29,8
2008 .....	81,0	76,7	39,7	..	68,1	1 082	737,0	50,7
2009 .....	73,9	56,5	35,3	82,4	61,2	964	589,8	42,0
2010 .....	76,4	63,8	39,1	87,8	63,1	963	608,0	39,9

<sup>1</sup> Inkl. forbrug hos producenter og salg direkte til forbrugere 8 mio. kg årligt. Før 2009 16,0 mio. kg.

<sup>2</sup> 6 mio. kg fra 1965 til 1984. Fra 1985 beregnet på grundlag af ilagte rugeæg.

<sup>3</sup> Omregnet til hele æg.

<sup>4</sup> Samlet produktion ekskl. rugeæg.

[www.statistikbanken.dk/ani8](http://www.statistikbanken.dk/ani8)



Tabel 6.16.

**Æg. Mængder, priser og værdier**

Eggs. Quantities, prices and values

	Salg til æg-pakkerier <i>Sales to egg packing stations</i>		Salg i alt <sup>1</sup> <i>Sales, total</i>	Salgsværdi i alt <i>Sales value, total</i>	Priser <i>Prices</i>			Rugeæg <i>Hatching eggs</i>	
	I alt <i>Total</i>	Heraf <sup>2</sup> alternativ produktion <i>Of which alternative production</i>			Gnsntl. salgspris af pro- ducent <i>Average price ex producer</i>	Skrabeæg, salgspris af pro- ducent <i>Barn eggs, sales value ex producer</i>	Engrospris, medium hvide æg <i>Wholesale price, medium white eggs</i>	Produktion <i>Production</i>	Værdi af eksport af pro- ducent <i>Value of exp.ex producer</i>
	mio. kg			mio. kr.	øre pr. kg			mio. kg	mio. kr.
2000.....	47,0	18,3	63,0	534,4	849	849	1 447	11,3	16,7
2005.....	53,1	25,1	69,1	572,6	829	821	1 826	10,7	..
2009.....	53,2	21,2	61,2	589,8	964	1 021	2 251	12,7	..
2010.....	55,1	21,2	63,1	608,0	963	1 034	2 251	13,3	..
1. kv. 2009 ..	13,5	5,4	15,5	154,3	998	1 044	2 251	3,4	..
2. kv. 2009 ..	13,1	5,3	15,1	148,1	982	1 025	2 251	3,1	..
3. kv. 2009 ..	13,5	5,2	15,5	142,6	919	985	2 251	3,2	..
4. kv. 2009 ..	13,1	5,3	15,1	144,8	956	1 027	2 251	3,1	..
1. kv. 2009 ..	13,5	5,4	15,5	149,7	968	1 016	2 251	3,3	..
2. kv. 2009 ..	13,6	5,1	15,6	149,7	959	1 032	2 251	3,3	..
3. kv. 2009 ..	13,8	5,4	15,8	149,8	949	1 023	2 251	3,4	..
4. kv. 2009 ..	14,3	5,3	16,3	158,9	977	1 072	2 251	3,3	..

<sup>1</sup> Omfatter producenterens eget forbrug og solget direkte til forbrugere.<sup>2</sup> Alternativt produktion omfatter al anden produktion end buræg.[www.statistikbanken.dk/ani8](http://www.statistikbanken.dk/ani8)**Konsumæg. Produktionsformer**

Eggs for consumption

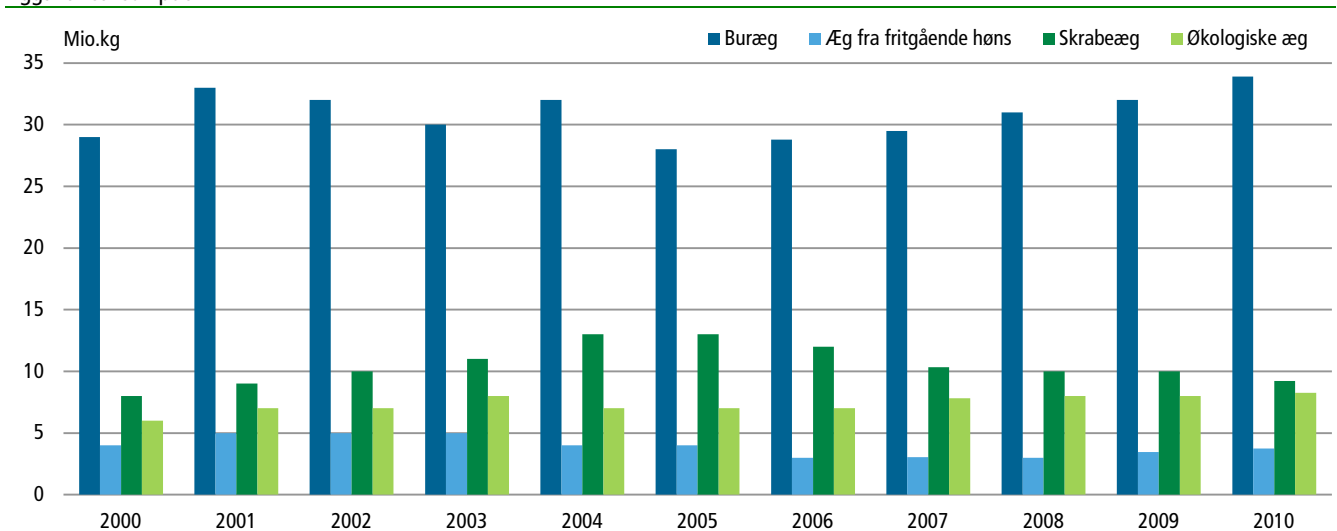

## D. Kød i alt

*Produktion* Danmarks Statistiks opgørelser vedrørende kød hviler for slagtingernes vedkommende på tal fra Fødevarestyrelsen samt Landbrug & Fødevarer vedr. det samlede antal slagtninger på slagterier og slagtehuse. Eksporten af levende slagtedyrr opgøres i den officielle udenrigshandelsstatistik, suppleret med oplysninger fra landbrugets afgiftsfonde. Slagtingerne hos producenterne fastsættes skønsmæssigt.

I tabel 6.19 er givet en samlet oversigt over antallet af slagtninger på slagterier og slagtehuse og eksport af levende dyr.

Produktionen af kød beregnes på grundlag af antallet af slagtede dyr og gennemsnitlige slagtevægte for de enkelte kategorier af dyr. Den samlede produktion af kød er vist i tabel 6.20 og omfatter kød fra godkendte slagtninger samt produktion af spiselige biprodukter.

For fjerkræ opgøres produktionen i grydeklar vægt.

I tabel 6.20 er endvidere vist produktionen af spiseligt fedt, der ikke er indeholdt i kødproduktionen.

*Forbrug* Forbruget af kød samt spiselige biprodukter er vist i tabel 6.22.

Forbruget opgøres som den produktion på slagterier og slagtehuse, der er godkendt til menneskeføde + slagtninger hos producenter + import ÷ eksport +/÷ lagerforskydninger og viser således mængden, der er til rådighed til forbrug.

Den slagtede eksport og lagrene af kød er omregnet til anvendt kød, således at alle de anførte tal er i enheden slagtevægt.

Vildtkød og kaninkød er ikke indeholdt i opgørelserne over produktion og produktionsværdi af kød, produktionen af vildtkød svarer ca. til forbruget i tabel 6.22. Produktionen og forbruget af kaninkød er her i landet af meget ringe betydning.

Forbruget af okse-, svine- og fjerkrækød er tidligere offentliggjort i *Statistiske Efterretninger* i serien *Landbrug og fiskeri 2011:6 (Animalske landbrugsprodukter Produktbalancer 2008-2010)*. Den nuværende beregningsmetode og producentforbruget er anvendt fra 2005 i denne publikation. Dog er producentforbrug ændret for mælk og æg fra 2009.

*Salgsværdi af landmand* For eksporten af levende dyr anvendes eksportværdierne (fob) minus omkostninger ved dyrenes salg og transport.

For slagtingerne her i landet opgøres værdien på grundlag af de producerede mængder og de gennemsnitlige opnåede producentpriser.

Endvidere medregnes beløb fra eventuelle ordninger med udbetaling direkte til producenten på grundlag af produktionen.

Efter 1995 medregnes EU-tilskud til kvæg og får ikke i produktionsværdierne (se i øvrigt afsnit 7).

**Tabel 6.17.** Eksport af levende dyr  
Exports of live animals

	Kvæg <i>Cattle</i>		Svin <i>Pigs</i>		Heste og føl <i>Horses and foals</i>		Får og lam <i>Sheep and lambs</i>		Fjerkræ <i>Poultry</i>	
	Til slagtning <i>For slaughter</i>	Til avl <i>For breeding</i>	Til slagtning <i>For slaughter</i>	Til avl <i>For breeding</i>	Til slagtning <i>For slaughter</i>	Til avl <i>For breeding</i>	Til slagtning <i>For slaughter</i>	Til avl <i>For breeding</i>	Dag- gammelt <i>Day-old</i>	Andet <i>Other poultry</i>
	1.000 stk.									
1980 .....	7	3	99	1	6	4	3	0	840	684
1985 .....	1	10	17	1	0	4	7	0	2 864	34
1990 .....	1	7	9	1	0	5	9	0	2 726	1 707
1995 .....	32	12	461	6	0	4	16	0	5 772	9 065
2000 .....	69	7	1 455	4	0	3	7	0	10 581	1 997
2005 .....	17	11	3 649	9	1	1	15	0	21 788	3 328
2008 .....	14	3	6 289	17	0	2	8	0	14 582	10 546
2009 .....	20	1	8 272	21	0	1	5	0	14 701	11 860
2010 .....	18	2	8 367	38	0	1	2	0	22 099	12 718

[www.statistikbanken.dk/417](http://www.statistikbanken.dk/417)

**Tabel 6.18.** Slagtning af dyr på slagterier og slagtehus  
Slaughterings of animals at slaughterhouses

	Kvæg <i>Cattle</i>		Svin <i>Pigs</i>		Heste og føl <i>Horses and foals</i>	Får og lam <i>Sheep and lambs</i>	Fjerkræ <i>Poultry</i>
	Godkendte <i>Accepted</i>	Kasserede <i>Discarded</i>	Godkendte <i>Accepted</i>	Kasserede <i>Discarded</i>			
	1.000 stk.						
1980 .....	1 064	6	14 262	91	9	19	73 154
1985 .....	1 012	6	14 982	96	3	29	86 014
1990 .....	768	4	16 196	99	3	70	98 686
1995 .....	738	3	19 653	102	3	70	117 631
2000 .....	602	3	20 739	133	3	68	137 300
2005 .....	526	3	22 085	103	3	85	122 921
2008 .....	489	3	20 765	93	3	90	100 305
2009 .....	481	3	19 307	69	3	90	100 134
2010 .....	495	3	20 114	57	2	86	108 206

[www.statistikbanken.dk/417](http://www.statistikbanken.dk/417)

**Tabel 6.19.** Slagtninger og eksport af levende slagtedyr og avlsvyr  
Slaughterings and exports of live animals for slaughter and breeding

	Kvæg <sup>1</sup> <i>Cattle</i>	Svin <sup>1</sup> <i>Pigs</i>	Heste og føl <i>Horses and foals</i>	Får og lam <i>Sheep and lambs</i>	Fjerkræ <sup>1</sup> <i>Poultry</i>
	1.000 stk.				
1980 .....	1 094	14 582	19	22	78 234
1985 .....	1 043	15 220	7	36	92 468
1990 .....	796	16 427	8	79	106 675
1995 .....	789	20 341	5	86	132 467
2000 .....	698	22 417	5	75	153 434
2005 .....	560	25 768	3	100	148 988
2008 .....	512	27 095	3	98	126 384
2009 .....	508	27 624	3	94	127 646
2010 .....	522	28 543	2	87	143 974

<sup>1</sup> Inkl. hos producenter.

[www.statistikbanken.dk/417](http://www.statistikbanken.dk/417)

**Tabel 6.20. Samlet produktion af kød mv.**  
Total production of meat, etc

	Okse- og kalvekød mv. <i>Beef and veal, etc</i>		Svinekød mv. <i>Pig meat, etc</i>		Fjerkrækød <sup>1</sup> <i>Poultry meat</i>	Hestekød <i>Horse meat</i>	Fåre- og lamme-kød <i>Mutton and lamb</i>	Samlet produktion af kød mv. <i>Total production of meat and edible offals</i>		Produktion af spiseligt fedt i alt <sup>2</sup> <i>Production of edible fats, total</i>
	I alt <i>Total</i>	Heraf spiselige biprodukter <sup>3</sup> <i>Of which edible offals</i>	I alt <i>Total</i>	Heraf spiselige biprodukter <sup>4</sup> <i>Of which edible offals</i>				I alt <sup>5</sup> <i>Total</i>	Heraf spiselige biprodukter <sup>6</sup> <i>Of which edible offals</i>	
	— mio. kg —									
1980 .....	261,8	16,0	1 020,0	41,6	96,6	3,7	0,5	1 382,6	57,6	52,4
1985 .....	252,1	15,4	1 132,0	46,2	114,7	1,0	0,8	1 500,6	61,6	45,3
1990 .....	219,1	17,2	1 259,8	51,4	133,3	1,0	1,6	1 614,9	68,6	50,7
1995 .....	200,3	16,7	1 581,8	64,5	184,0	1,3	1,8	1 969,1	81,2	67,2
2000 .....	170,5	14,3	1 748,2	71,3	204,7	1,3	1,6	2 126,3	85,6	71,3
2005 .....	145,4	8,9	1 988,2	76,5	207,2	0,8	2,0	2 343,6	85,4	83,2
2008 .....	137,8	8,5	1 985,1	76,4	205,0	0,7	1,9	2 330,6	84,8	82,3
2009 .....	137,3	8,4	1 897,9	73,0	197,2	0,8	1,9	2 235,1	81,4	79,3
2010 .....	142,0	8,7	1 973,6	75,9	218,6	0,5	1,8	2 336,4	84,6	82,5
1. kv. 2009 .....	33,9	2,1	502,8	19,3	49,8	...	0,5	586,9	21,4	20,8
2. kv. 2009 .....	34,2	2,1	448,0	17,2	49,1	...	0,3	531,6	19,3	18,8
3. kv. 2009 .....	33,0	2,0	471,7	18,1	51,7	...	0,4	556,8	20,2	19,6
4. kv. 2009 .....	36,3	2,2	475,4	18,3	46,5	...	0,8	559,0	20,5	20,1
1. kv. 2010 .....	34,6	2,1	499,2	19,2	52,8	...	0,4	587,0	21,3	20,8
2. kv. 2010 .....	34,9	2,1	471,1	18,1	53,2	...	0,3	559,5	20,2	19,7
3. kv. 2010 .....	34,2	2,1	495,7	19,1	55,3	...	0,4	585,6	21,2	20,5
4. kv. 2010 .....	38,4	2,4	507,6	19,5	57,2	...	0,7	603,9	21,9	21,4

Anm. Grundet ændret opgørelsesmetode er produktion og forbrug af okse- og kalvekød, samt spiselige biprodukter heraf fra 1986 ikke fuldt sammenlignelige med foregående år.

<sup>1</sup> Grydeklar vægt.

<sup>2</sup> Omfatter spiseligt fedt af kvæg og svin.

<sup>3</sup> Spiselige biprodukter omfatter for kvæg: lever, hjerte, tunge, mellemgulv, hovedkød, hale, net og brisler, og fra 1994 også nyrer. Se i øvrigt teksten i afsnit 6E.

<sup>4</sup> Spiselige biprodukter omfatter for svin: lever, hjerte, nyrer, tunge og mellemgulv. Se i øvrigt teksten i afsnit 6F.

<sup>5</sup> Ekskl. hestekød i kvartaler.

<sup>6</sup> Spiselige biprodukter i alt omfatter kun spiselige biprodukter af kvæg og svin, idet spiselige biprodukter ikke udskilles for fjerkræ, og for heste og får anvendes disse produkter ikke i større udstrækning til menneskeføde.

📄 [www.statistikbanken.dk/417](http://www.statistikbanken.dk/417)

**Tabel 6.21. Tilførsler af dyr til destruktionsanstalter**  
Livestock received by offal destruction plants

	Kvæg <i>Cattle</i>				Svin <i>Pigs</i>	Heste og føl <i>Horses and foals</i>	Får og lam <i>Sheep and lambs</i>
	Spædekalve <i>Sucking calves</i>	Ung kreaturer <i>Young cattle</i>	Andet voksent kvæg <i>Other fullgrown cattle</i>	Kvæg i alt <i>Cattle, total</i>			
	1.000 stk.						
1990 .....	122,3	9,3	31,8	163,4	1 032,4	3,4	18,4
1995 .....	126,1	23,0	26,6	175,6	1 878,4	4,2	17,7
2000 .....	133,9	20,3	35,1	189,4	2 463,7	5,7	18,2
2005 .....	105,9	23,4	42,0	171,3	2 799,5	7,0	25,6
2008 .....	111,0	20,4	47,0	178,4	2 524,1	8,7	22,5
2009 .....	110,9	20,9	45,3	177,1	2 372,3	8,8	18,8
2010 .....	117,1	22,9	45,9	185,9	2 502,6	10,2	21,1

**Tabel 6.22. Kød mv. i alt til rådighed til forbrug**  
Total available for consumption of meat etc

	Produktion af kød <sup>1</sup> <i>Production of meat</i>	Eksport i alt <i>Exports of meat etc, total</i>	Import i alt <i>Imports of meat etc, total</i>	Lagerforskydninger <i>Changes in stocks</i>	Slagtninger hos producenter <i>Slaughtering at producers</i>	Forbrug af kød mv. <i>Consumption of meat, etc</i>				
						Okse- og kalvekød mv. <i>Beef and veal, etc</i>	Svinekød <sup>2</sup> mv. <i>Pig meat, etc</i>	Fjerkrækød <sup>3</sup> <i>Poultry meat</i>	I alt <sup>4</sup> <i>Total (incl. horse meat, mutton, lamb)</i>	I alt spiselige biprodukter <sup>5</sup> <i>Total edible offals</i>
mio. kg										
2000 .....	1 959,5	1 635,9	174,2	- 49,1	22,7	115,8	344,2	102,2	569,6	32,8
2005 .....	2 114,4	1 795,4	275,7	32,0	4,3	141,4	239,0	125,2	513,1	18,6
2009 .....	1 879,8	1 752,2	315,1	- 16,9	4,3	136,7	197,9	115,2	457,5	9,3
2010 .....	1 985,0	1 858,7	369,0	5,4	4,3	153,5	193,1	..	..	14,9
1. kv. 2009 .....	495,0	443,2	77,3	9,0	1,1	36,8	..	..	..	..
2. kv. 2009 .....	442,4	421,3	79,6	- 23,0	1,1	36,0	..	..	..	..
3. kv. 2009 .....	467,9	435,1	78,3	- 1,8	1,1	27,1	..	..	..	..
4. kv. 2009 .....	474,5	452,6	79,9	- 1,1	1,0	36,8	..	..	..	..
1. kv. 2010 .....	495,5	462,2	87,4	10,2	1,1	38,1	..	..	..	..
2. kv. 2010 .....	467,6	442,8	93,0	- 10,3	1,1	38,9	..	..	..	..
3. kv. 2010 .....	503,1	474,2	87,1	- 9,1	1,1	37,3	..	..	..	..
4. kv. 2010 .....	518,9	479,4	101,6	14,6	1,0	39,1	..	..	..	..

Anm. Da forbrug beregnes residualt, vil en usikkerhed på de tal, der indgår i beregningen kunne medføre, at forbruget i de enkelte kvartaler vil være behæftet med usikkerhed.

<sup>1</sup> Det vil sige de samlede slagtninger på slagterier og slagtehusene her i landet ÷ kasserede dyr.

<sup>2</sup> Fra 2005 er destruerede hoveder og tæer fratrukket forbruget, se tabel 6.37.

<sup>3</sup> Grydeklar vægt.

<sup>4</sup> Foruden de i tabellen anførte tal indgår forbruget af fåre- og lammekød. Forbruget af hestekød indgår kun på årsbasis. Forbruget af kanin- og vildtkød er ikke medtaget i tallene.

<sup>5</sup> Jf. note 3, 4 og 6 til tabel 6.20.

[www.statistikbanken.dk/fvf1](http://www.statistikbanken.dk/fvf1)

**Tabel 6.23. Kød mv. til rådighed til forbrug**  
Available for consumption of meat etc

	Okse- og kalvekød <i>Beef and veal</i>	Svinekød <i>Pig meat</i>	Fjerkrækød <sup>1</sup> <i>Poultry meat</i>	Hestekød <i>Horse meat</i>	Fåre- og lammekød <i>Mutton and lamb</i>	Vildtkød <i>Game</i>	Samlet kødforbrug <i>Total</i>	Spiselige biprodukter af kvæg <sup>2</sup> <i>Edible offals of cattle</i>	Spiselige biprodukter af svin <sup>2</sup> <i>Edible offals of pigs</i>
mio. kg									
1980 .....	73,3	278,2	41,9	2,3	2,0	2,6	400,3	11,8	31,0
1985 .....	72,7	290,0	55,7	0,9	2,9	2,9	425,1	10,0	25,8
1990 .....	96,8	329,8	59,6	1,0	4,9	3,4	495,5	13,4	31,1
1995 .....	92,3	334,7	79,8	0,7	6,3	4,0	517,8	10,3	21,1
2000 .....	115,8	344,2	102,2	0,4	7,0	3,7	573,3	12,5	20,2
2005 .....	141,4	239,0	125,2	0,6	6,9	3,7	516,8	5,5	13,0
2008 .....	145,1	202,8	124,5	0,3	7,8	3,7	484,3	5,2	8,1
2009 .....	136,7	197,9	115,2	0,3	7,5	4,1	461,6	5,8	3,6
2010 .....	153,5	193,1	..	0,3	6,7	4,0	..	5,3	9,6

Anm. Jf. anm. til tabel 6.22.

<sup>1</sup> Grydeklar vægt.

<sup>2</sup> Vedrørende definitionen af spiselige biprodukter, jf. teksten i afsnit 6E og 6F.

[www.statistikbanken.dk/fvf1](http://www.statistikbanken.dk/fvf1)

Tabel 6.24.

**Produktionsværdi for kød (inkl. eksport af levende dyr)**  
 Value of production of meat (incl. exports of live animals)

	Produktionsværdi af landmand <i>Production values ex farm</i>					I alt <sup>1</sup> <i>Total</i>
	Kvæg, okse- og kalvekød <i>Cattle and beef and veal</i>	Svin og svinekød <i>Pigs and pig meat</i>	Fjerkræ og fjerkrækød <i>Poultry and poultry meat</i>	Heste og hestekød <i>Horses and horse meat</i>	Fåre- og lammekød <i>Mutton and lamb</i>	
	mio. kr.					
1980 .....	4 490,8	10 246,8	659,5	82,5	6,7	15 486,3
1985 .....	5 869,4	15 328,2	982,8	61,5	17,1	22 259,0
1990 .....	4 542,3	14 849,4	965,7	88,2	27,2	20 472,8
1995 .....	3 554,1	16 005,0	1 161,4	60,0	29,9	20 810,4
2000 .....	2 669,0	17 031,7	1 294,3	51,2	27,8	21 074,0
2005 .....	2 310,7	18 131,1	1 383,1	98,6	31,7	21 955,2
2008 .....	2 432,8	19 194,8	1 674,0	122,2	31,2	23 454,9
2009 .....	2 168,5	18 086,5	1 479,5	80,7	32,2	21 847,4
2010 .....	2 399,8	19 381,7	1 632,6	82,9	30,1	23 526,9
1. kv. 2009 .....	561,2	4 537,8	378,5	...	8,0	5 485,5
2. kv. 2009 .....	561,1	4 465,6	377,6	...	4,7	5 409,0
3. kv. 2009 .....	505,5	4 786,5	381,7	...	6,2	5 680,0
4. kv. 2009 .....	540,7	4 296,6	341,7	...	13,3	5 192,3
1. kv. 2010 .....	567,0	4 475,8	366,8	...	6,6	5 416,2
2. kv. 2010 .....	610,6	4 868,7	368,2	...	4,6	5 852,0
3. kv. 2010 .....	578,7	5 130,0	426,9	...	7,6	6 143,2
4. kv. 2010 .....	643,5	4 907,2	470,7	...	11,3	6 032,7

<sup>1</sup> Ekskl. hestekød på kvartalstal.

## E. Kvæg samt okse- og kalvekød

- Produktion** Produktionen af okse- og kalvekød omfatter godkendte slagtninger på slagterier og slagtehuse, eksporten af levende slagtedyrl samt slagtninger hos producenterne. Det samlede antal slagtninger på slagterier og slagtehuse opgøres af Landbrug & Fødevarer.
- Ved ugentlige indberetninger fra slagterierne til Landbrug & Fødevarer, omfattende 100 pct. af de godkendte slagtninger, får Danmarks Statistik oplysninger om såvel antal, som slagtevægt fordelt på de i tabel 6.25 anførte grupper af dyr. Grupperingen af slagtedyrene og definitionen af slagtevægten blev ændret pr. 1.1.1974, og 1.1.1994 for at kunne opfylde EU's rådsdirektiver (73/132/EØF) og (93/24/EØF) samt Kommissionsbeslutningerne (73/262) og (94/433).
- Dyr under 300 kg levende vægt regnes for kalve. Indtil 1994 var denne grænse 220 kg.
- I perioden 1974-1993 er nyrer og nyrefedt medregnet i slagtekroppens vægt, mens de i perioden før og efter er medregnet i henholdsvis spiselige biprodukter og spiseligt fedt.
- Spiselige biprodukter, dvs. lever, hjerte, nyrer, tunge, mellemgulv, hovedkød, hale, net og brisler, beregnes som ca. 7 pct. af slagtevægten.
- For eksporten af levende kvæg til slagtning beregnes kødproduktionen på grundlag af dyrenes levende vægt og en - fra slagterislagtningerne - beregnet slagteprocent for de pågældende kategorier af dyr.
- Produktionen af spiselige biprodukter beregnes som for slagtninger på slagterierne.
- Slagtningerne hos producenterne er fra 2005 ansat til 6.000 stk. af Danmarks Statistik. Ca. 2.000 tyre og tyrekalve, ca. 2.000 kvier og kviekalve og ca. 2.000 ammekøer. I alt 1,2 mio. kg.
- Forbrug** Forbruget af okse- og kalvekød samt af spiselige biprodukter af kvæg er vist i tabel 6.28. Forbruget opgøres som den produktion på slagterier og slagtehuse, der er godkendt til menneskeføde + slagtninger hos producenter + import ÷ eksport +/- lagerforskydninger og viser således mængden, der er til rådighed til forbrug.
- Den i tabellen anførte slagtede eksport er omregnet til anvendt råvare, idet der regnes med, at der til 100 kg kødkonserves anvendes 125 kg kød. Eksporten af udbenet kød er omregnet til kød med ben ved anvendelse af en faktor på 130.
- Eksporten i tabel 6.28 er specificeret i tabel 6.29 i henholdsvis produktvægt og værdi.
- Priser** Udviklingen i gennemsnitspriser for slagtekvæg til producenten ses i tabel 6.30. I tabel 6.31 ses udviklingen i noteringen for slagte- og levekvæg.
- Salgsværdi af landmand** For eksporten af levende kvæg anvendes eksportværdien (fob), idet der fra denne værdi til dækning af omkostningerne ved dyrenes salg og transport mv. er trukket 20 pct. for avlsdyr og 7,5 pct. for slagtedyrl.
- For slagtningerne her i landet beregnes værdien særskilt for hver enkelt kategori dyr ved anvendelse af priser til producenterne og en sammenvejning af disse priser i forhold til dyrenes klassificering. Udover den direkte afregning ydes normalt en efterbetaling.
- Præmier** Fra 2005 indebærer EU-reformen, at de fleste eksisterende præmier er omlagt til Enkeltbetalingsordningen. Det eneste produktionsafhængige EU-tilskud fra 2005 er Handedyrpræmien.

**Tabel 6.25. Kvæg. Slagtninger og eksport af levende dyr**  
Cattle. Slaughtering and exports of live animals

	Eksport af levende slagtedyr <i>Exports of live cattle for slaughter</i>		Slagtninger på slagterier <i>Slaughtering at slaughterhouses</i>							I alt <sup>1</sup> <i>Total</i>		
	Voksent kvæg <i>Full-grown</i>	Kalve <i>Calves</i>	Voksent kvæg <i>Fullgrown cattle</i>					Kalve <sup>2</sup> <i>Calves</i>		Voksent kvæg <i>Full grown</i>	Kalve <i>Calves</i>	I alt <i>Total</i>
			Tyre <i>Bulls</i>	Ung-tyre <i>Young bulls</i>	Stude <i>Steers</i>	Kvier <i>Heifers</i>	Køer <i>Cows</i>	Fede-kalve <i>Fat calves</i>	Spæde-kalve <i>Sucking calves</i>			
	1.000 stk.											
1980 .....	6,5	0,0	25,6	506,1	5,3	100,0	408,2	8,4	10,4	1 051,7	38,8	1 090,5
1985 .....	1,1	0,2	36,2	452,9	4,9	105,1	392,3	6,7	13,7	992,5	40,6	1 033,1
1990 .....	0,9	0,0	129,6	283,5	4,4	43,8	300,1	2,4	4,3	762,2	26,7	788,9
1995 .....	4,1	27,4	113,3	229,7	5,0	57,3	297,8	31,9	2,8	707,3	82,1	777,3
2000 .....	2,8	65,8	79,9	166,0	6,9	67,2	259,5	22,1	0,6	582,3	108,6	690,9
2005 .....	0,7	16,8	49,6	195,8	5,4	58,4	210,7	5,7	0,2	520,6	28,7	549,2
2008 .....	1,2	12,9	60,3	188,3	8,6	44,5	183,1	4,4	0,0	485,9	23,3	509,2
2009 .....	2,0	18,3	59,5	175,5	9,0	45,1	188,5	3,3	0,0	479,6	27,6	507,2
2010 .....	1,3	17,0	60,5	171,2	10,8	43,2	206,0	3,1	0,0	493,1	26,0	519,2
1. kv. 2009 ....	0,2	3,8	13,1	43,1	2,2	10,9	48,4	0,8	0,0	117,9	6,1	123,9
2. kv. 2009 ....	0,3	4,4	18,7	45,6	1,9	12,6	40,2	0,8	0,0	119,3	6,8	126,1
3. kv. 2009 ....	0,7	4,9	14,8	44,9	2,0	9,4	44,9	0,7	0,0	116,8	7,1	123,9
4. kv. 2009 ....	0,8	5,1	12,9	41,8	2,8	12,2	55,1	1,0	0,0	125,6	7,6	133,3
1. kv. 2010 ....	0,3	4,6	12,4	39,8	2,6	10,0	53,8	0,7	0,0	118,9	6,8	125,8
2. kv. 2010 ....	0,4	3,3	19,6	45,9	2,7	11,1	41,5	0,7	0,0	121,3	5,5	126,7
3. kv. 2010 ....	0,2	4,6	15,7	44,2	2,2	9,2	48,7	0,6	0,0	120,2	6,7	126,8
4. kv. 2010 ....	0,4	4,5	12,8	41,3	3,3	12,9	62,0	1,1	0,0	132,8	7,1	139,8

<sup>1</sup> Inkl. slagtninger hos producenter.

[www.statistikbanken.dk/ani4](http://www.statistikbanken.dk/ani4)

<sup>2</sup> Vægtgrænsen for kalve er ændret fra 1/1 1994. Jf. teksten i afsnit 6E.

**Tabel 6.26. Kvæg. Gnsntl. slagtet vægt**  
Cattle. Average slaughter weight

	Eksport af levende slagtedyr <i>Exports of live cattle for slaughter</i>		Slagtninger på slagterier <i>Slaughtering at slaughterhouses</i>						
	Voksent kvæg <i>Fullgrown</i>	Kalve <i>Calves</i>	Voksent kvæg <i>Fullgrown cattle</i>					Kalve <i>Calves</i>	
			Tyre <i>Bulls</i>	Ungtyre <i>Young bulls</i>	Stude <i>Steers</i>	Kvier <i>Heifers</i>	Køer <i>Cows</i>	Fedekalve <i>Fat calves</i>	Spædekcalve <i>Sucking calves</i>
	kg pr. stk.								
1980 .....	290,3	47,6	313,6	206,8	291,1	224,6	257,5	96,8	13,0
1985 .....	217,8	107,8	301,9	221,1	318,0	225,8	263,0	88,0	13,8
1990 .....	254,2	87,0	303,6	227,4	338,8	254,5	279,3	88,8	13,8
1995 <sup>1</sup> .....	198,8	35,3	297,0	224,1	306,4	244,1	265,5	135,4	13,8
2000 .....	200,1	27,1	302,2	215,4	284,6	257,5	271,6	145,3	14,3
2005 .....	200,1	27,1	308,1	212,3	289,9	270,7	285,4	136,2	12,5
2009 .....	259,9	25,5	313,2	211,1	303,5	280,3	294,0	135,9	16,3
2010 .....	273,1	25,5	314,0	212,5	311,1	280,7	292,0	130,9	14,6
1. kv. 2009 .....	..	..	313,8	211,1	294,6	280,2	296,2	133,8	..
2. kv. 2009 .....	..	..	315,7	211,1	301,3	278,6	295,9	135,1	..
3. kv. 2009 .....	..	..	318,0	210,8	301,9	274,3	287,7	134,5	..
4. kv. 2009 .....	..	..	317,4	211,8	293,2	275,4	293,0	130,8	..
1. kv. 2010 .....	..	..	314,7	212,3	313,8	281,6	295,1	132,3	..
2. kv. 2010 .....	..	..	315,8	212,6	311,1	281,9	294,4	133,9	..
3. kv. 2010 .....	..	..	316,9	211,7	305,6	280,5	286,4	134,0	..
4. kv. 2010 .....	..	..	319,4	213,6	295,8	274,9	289,1	131,8	..

Anm. Grundet ændret indberetningsmetode er gennemsnitsvægten fra 1985 ikke fuldt sammenlignelig med foregående år.

<sup>1</sup> Ændret definition, jf. teksten i afsnit 6E.

[www.statistikbanken.dk/ani4](http://www.statistikbanken.dk/ani4)



Tabel 6.27.

**Kvæg. Produktion af okse- og kalvekød inkl. spiselige biprodukter**

Cattle. Production of beef and veal incl. edible offals

	Eksport af levende slagtedyrl <i>Exports of live cattle for slaughter</i>		Slagtninger på slagterier <i>Slaughtering at slaughterhouses</i>							I alt <sup>1</sup> <i>Total</i>			
	Voksent kvæg <i>Full-grown</i>	Kalve <i>Calves</i>	Voksent kvæg <i>Fullgrown cattle</i>					Kalve <i>Calves</i>		Voksent kvæg <i>Full-grown</i>	Kalve <i>Calves</i>	I alt <i>Total</i>	Heraf spiselige biprodukter <sup>2,3</sup> <i>Of which edible offals</i>
			Tyre <i>Bulls</i>	Ung-tyre <i>Young bulls</i>	Stude <i>Steers</i>	Kvier <i>Heifers</i>	Køer <i>Cows</i>	Fede-kalve <i>Fat calves</i>	Spæde-kalve <i>Sucking calves</i>				
	mio. kg												
1980 .....	2,0	0,0	8,5	111,5	1,7	23,9	111,9	0,9	0,2	259,5	2,3	261,8	16,0
1985 .....	0,3	0,0	12,0	103,7	1,6	25,1	107,3	0,7	0,2	250,0	2,1	252,1	15,4
1990 .....	0,2	0,0	42,4	69,3	1,6	12,1	91,9	0,2	0,1	217,6	1,5	219,1	17,2
1995 .....	0,9	1,0	36,5	55,6	1,7	15,3	87,0	4,7	0,0	193,3	6,9	200,3	16,7
2000 .....	0,6	1,9	26,3	38,7	2,1	18,7	77,6	3,4	0,0	163,9	6,6	170,5	14,3
2005 .....	0,2	0,5	16,4	44,3	1,6	16,6	63,9	0,8	0,0	142,9	2,5	145,4	8,9
2008 .....	0,3	0,4	20,1	42,4	2,7	13,0	57,1	0,6	0,0	135,6	2,2	137,8	8,5
2009 .....	0,6	0,5	20,0	39,4	2,8	13,3	59,0	0,5	0,0	135,2	2,2	137,3	8,4
2010 .....	0,4	0,5	20,4	38,7	3,5	12,9	64,0	0,4	0,0	139,9	2,1	142,0	8,7
1. kv. 2009 .	0,0	0,1	4,4	9,7	0,7	3,3	15,3	0,1	0,0	33,3	0,5	33,9	2,1
2. kv. 2009 .	0,1	0,1	6,3	10,2	0,6	3,7	12,7	0,1	0,0	33,6	0,5	34,2	2,1
3. kv. 2009 .	0,2	0,1	5,0	10,1	0,7	2,7	13,8	0,1	0,0	32,5	0,5	33,0	2,0
4. kv. 2009 .	0,2	0,1	4,4	9,4	0,9	3,6	17,2	0,1	0,0	35,7	0,6	36,3	2,2
1. kv. 2010 .	0,1	0,1	4,2	9,0	0,9	3,0	16,9	0,1	0,0	34,0	0,5	34,6	2,1
2. kv. 2010 .	0,1	0,1	6,6	10,4	0,9	3,3	13,0	0,1	0,0	34,4	0,5	34,9	2,1
3. kv. 2010 .	0,0	0,1	5,3	9,9	0,7	2,8	14,9	0,1	0,0	33,7	0,5	34,2	2,1
4. kv. 2010 .	0,1	0,1	4,3	9,4	1,0	3,8	19,1	0,1	0,0	37,8	0,6	38,4	2,4

<sup>1</sup> Inkl. slagtninger hos producenter.<sup>3</sup> Vedrørende definitionen af spiselige biprodukter, jf. teksten i afsnit 6E.<sup>2</sup> Fra 1994 henregnes nyrer og nyrefedt til henholdsvis spiselige biprodukter og spiseligt fedt, mod tidligere til slagtekroppen.

www.statistikbanken.dk/ani4

**Slagtninger af køer i procent af kobestand**

Cow slaughtering in per cent of cow herd

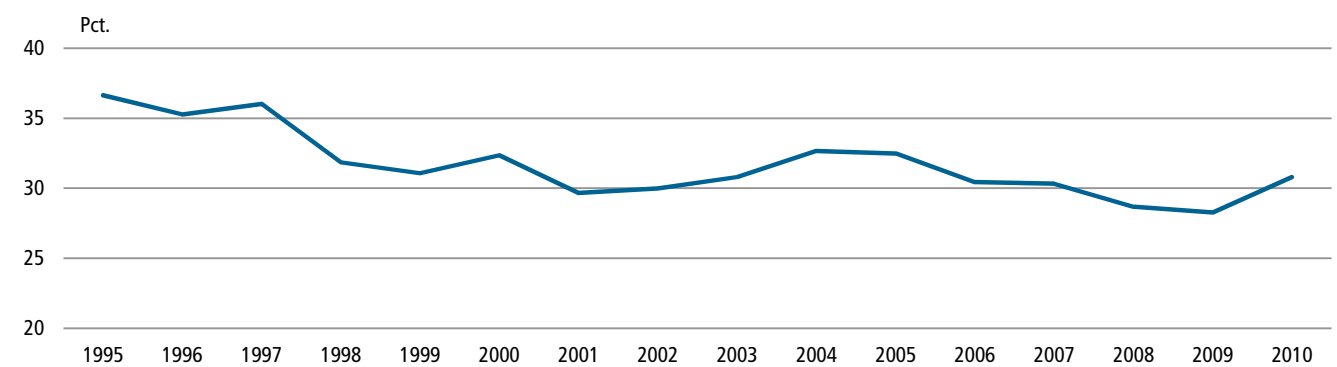

**Tabel 6.28. Okse- og kalvekød samt spiselige biprodukter af kvæg til rådighed til forbrug**  
Available for consumption of beef and veal and edible offals of cattle

	Produktion af okse- og kalvekød <sup>1</sup> <i>Production of beef and veal</i>		Eksport (omr. til anvendt kød) <i>Exports of beef and veal (converted to meat used)</i>		Import (omr. til anvendt kød) <i>Imports of beef and veal</i>	Lagerforskydninger <i>Changes in stocks</i>	Slagtninger hos producenter <i>Slaughtering at producers</i>	Forbrug (omr. til anvendt kød) <i>Consumption (converted to meat used)</i>			
	Okse- og kalvekød <i>Beef and veal</i>	Spiselige biprodukter <sup>2</sup> <i>Edible offals</i>	Okse- og kalvekød <i>Beef and veal</i>	Spiselige biprodukter <sup>2</sup> <i>Edible offals</i>	Okse- og kalvekød <i>Beef and veal</i>	Okse- og kalvekød <i>Beef and veal</i>		Okse- og kalvekød <i>Beef and veal</i>	Spiselige biprodukter <sup>2</sup> <i>Edible offals</i>	I alt <i>Total</i>	
	mio. kg										
2000 .....	152,7	14,0	117,9	5,5	84,9	1,1	1,2	115,8	12,5	128,3	
2005 .....	134,8	8,8	91,1	5,1	103,0	4,7	1,2	141,4	5,5	147,0	
2009 .....	126,8	8,3	99,7	4,4	110,8	0,5	1,2	136,7	5,8	142,5	
2010 .....	131,4	8,6	113,1	4,3	134,1	-1,0	1,2	153,5	5,3	158,8	
1. kv. 2009 .....	31,4	2,0	22,8	1,1	27,0	-1,5	0,3	36,8	1,5	38,3	
2. kv. 2009 .....	31,6	2,1	23,3	0,9	27,8	0,0	0,3	36,0	1,6	37,6	
3. kv. 2009 .....	30,4	2,0	29,8	1,1	28,9	2,4	0,3	27,1	1,2	28,3	
4. kv. 2009 .....	33,4	2,2	23,8	1,3	27,0	-0,4	0,3	36,8	1,4	38,2	
1. kv. 2010 .....	32,0	2,1	24,8	1,1	31,6	0,6	0,3	38,1	1,4	39,5	
2. kv. 2010 .....	32,2	2,1	28,1	0,8	34,5	-0,2	0,3	38,9	1,5	40,5	
3. kv. 2010 .....	31,7	2,1	27,9	1,1	32,2	-1,2	0,3	37,3	1,1	38,4	
4. kv. 2010 .....	35,5	2,3	32,3	1,3	35,8	-0,1	0,3	39,1	1,3	40,4	

Anm. Da forbrug beregnes residualt, vil en usikkerhed på de tal, der indgår i beregningen, kunne medføre, at forbruget i de enkelte kvartaler vil være behæftet med usikkerhed.

<sup>1</sup> Det vil sige de samlede slagtninger på slagterier og slagtehusene her i landet ÷ kasserede dyr.

<sup>2</sup> Vedrørende definitionen af spiselige biprodukter, jf. teksten i afsnit 6E.

[www.statistikbanken.dk/fv1](http://www.statistikbanken.dk/fv1)

**Tabel 6.29. Specifikation af den i tabel 6.28 anførte eksport**  
Specification of the exports mentioned in table 6.28

	Okse- og kalvekød <i>Beef and veal</i>					Okse- og kalvekød i konserver og tilberedte varer <i>Beef and veal as preserved and prepared goods</i>					I alt omr. til anvendt kød <i>Total converted to meat used</i>
	Fersk eller kølet <i>Fresh or chilled</i>	Frosset <i>Frozen</i>	Saltet, tørret eller røget <i>Salted, dried or smoked</i>	I alt <i>Total</i>	Omregnet til kød <i>Converted to content of meat as such</i>	Beef <i>Luncheon meat</i>	Pølser o.l. <i>Sausages</i>	Andre varer <i>Other goods</i>	I alt <i>Total</i>	Omregnet til kød <i>Converted to content of meat as such</i>	
	mio. kg										
<b>Eksportmængde</b>											
2005 .....	49,5	12,4	1,5	63,5	74,0	5,2	10,7	0,0	15,8	17,1	91,1
2009 .....	68,3	5,6	1,0	74,9	84,4	5,0	9,1	0,0	14,1	15,3	99,7
2010 .....	73,4	11,6	1,5	86,4	97,8	5,1	8,9	0,0	14,0	15,3	113,1
	mio. kr.										
<b>Eksportværdi</b>											
2005 .....	1 629,5	235,6	62,9	1 928,0	•	234,8	230,8	0,4	466,0	•	•
2009 .....	2 062,8	172,4	44,0	2 279,2	•	283,4	207,3	2,6	493,4	•	•
2010 .....	2 151,4	307,1	66,4	2 524,8	•	277,7	201,7	5,1	484,5	•	•

Tabel 6.30.

**Gennemsnitspriser for slagtekvæg**  
 Average prices for cattle for slaughter

	Voksnet kvæg <i>Fullgrown cattle</i>					Fedekalve <i>Fat calves</i>		I alt <i>Total</i>
	Tyre <i>Bulls</i>	Ungtyre <i>Young bulls</i>	Stude <i>Steers</i>	Kvier <i>Heifers</i>	Køer <i>Cows</i>	Tyre- kalve <i>Bull- calves</i>	Kvie- kalve <i>Heifer- calves</i>	
	øre pr. kg slagtet vægt							
2005 .....	1 869	1 805	1 820	1 904	1 371	1 409	1 114	1 635
2008 .....	2 218	2 108	2 058	1 998	1 544	1 419	1 188	1 889
2009 .....	2 129	1 995	1 856	1 826	1 345	1 306	992	1 732
2010 .....	2 162	2 078	2 007	1 963	1 501	1 591	1 279	1 831
1.kvt. 2009 .....	2 216	2 117	1 923	1 870	1 436	1 453	1 054	1 814
2.kvt. 2009 .....	2 169	2 007	1 874	1 875	1 348	1 326	1 004	1 785
3.kvt. 2009 .....	2 062	1 920	1 828	1 780	1 279	1 230	921	1 672
4.kvt. 2009 .....	2 052	1 926	1 776	1 761	1 299	1 222	956	1 638
1.kvt. 2010 .....	2 157	2 043	1 959	1 927	1 467	1 546	1 219	1 777
2.kvt. 2010 .....	2 173	2 075	2 007	2 012	1 520	1 584	1 296	1 889
3.kvt. 2010 .....	2 148	2 069	2 074	1 998	1 507	1 576	1 269	1 841
4.kvt. 2010 .....	2 165	2 125	2 003	1 921	1 514	1 645	1 316	1 815

[www.statistikbanken.dk/ani4](http://www.statistikbanken.dk/ani4)

Tabel 6.31.

**Noteringer for slagte- og levekvæg**  
 Quotations for cattle for slaughter and cattle for breeding

	Slagtekvæg <sup>1</sup> <i>Cattle for slaughter</i>			Levekvæg <sup>2</sup> <i>Cattle for breeding</i>	
	Ungtyre, <i>Young bulls,</i>	Kvier og unge køer <i>Heifers and young cows</i>	Køer <i>Cows</i>	Kælve-køer SDM/RDM, prima <i>Cows in calf, prima</i>	Kælve-kvier SDM/RDM, prima <i>Heifers in calf, prima</i>
	øre pr. kg slagtet vægt			Kr. pr. stk.	
2000 .....	1 829	1 571	1 301	6 312	6 813
2005 .....	1 715	1 713	1 177	6 608	7 013
2009 .....	2 001	1 680	1 005	8 911	9 556
2010 .....	2 063	1 767	1 176	7 800	8 440
1.kvt. 2009 .....	2 136	1 783	1 083	9 900	10 717
2.kvt. 2009 .....	2 025	1 805	990	9 304	10 096
3.kvt. 2009 .....	1 930	1 585	988	8 436	8 986
4.kvt. 2009 .....	1 930	1 563	968	8 050	8 475
1.kvt. 2010 .....	2 040	1 728	1 124	8 050	8 450
2.kvt. 2010 .....	2 050	1 761	1 169	7 935	8 665
3.kvt. 2010 .....	2 032	1 796	1 207	8 012	8 773
4.kvt. 2010 .....	2 129	1 782	1 203	7 204	7 873

<sup>1</sup> Landbrug & Fødevarer

[www.statistikbanken.dk/ani4](http://www.statistikbanken.dk/ani4)

<sup>2</sup> SamMarks vejledende købspriser.

**Tabel 6.32. Salgsværdi for kvæg**  
Sales value of cattle

	2005	2008	2009	2010	
	mio. kr.				
<b>Kvæg i alt</b> .....	<b>2 310,7</b>	<b>2 432,8</b>	<b>2 168,5</b>	<b>2 399,8</b>	<b>Cattle, total</b>
<b>Voksent kvæg i alt</b> .....	<b>2 268,4</b>	<b>2 397,3</b>	<b>2 149,1</b>	<b>2 377,4</b>	<b>Cattle, total</b>
Eksport af levende dyr					Exports of live animals
Til avl .....	75,1	18,4	8,8	16,9	For breeding
Til slagtning .....	2,6	4,6	7,8	5,2	For slaughter
<b>Slagtninger på slagterier</b>					<b>Slaughterings at sl. houses</b>
Tyre .....	277,2	407,8	381,3	395,0	Bulls
Ungtyre .....	766,8	851,9	741,9	761,4	Young bulls
Stude .....	27,7	52,2	49,8	67,7	Steers
Kvier .....	302,4	247,0	231,2	240,8	Heifers
Køer .....	814,7	813,5	729,7	891,8	Cows
Kasserede slagtedy	1,8	2,0	- 1,4	- 1,4	Discarded animals
<b>Kalve i alt</b> .....	<b>42,3</b>	<b>35,5</b>	<b>19,4</b>	<b>22,4</b>	<b>Calves, total</b>
Eksport af levende dyr					Exports of live animals
Til slagtning .....	21,9	16,9	8,0	7,6	For slaughter
<b>Slagtninger på slagterier</b>					<b>Slaughterings at sl. houses</b>
Fedekalve .....	10,2	7,9	5,2	6,0	Fat calves
Spædekalve .....	- 4,9	- 4,6	- 6,0	- 6,3	Sucking calves
Kasserede slagtedy	0,0	0,0	0,0	0,0	Discarded animals
Slagtninger hos producenter	15,0	15,3	12,3	15,2	Slaughterings at farms
<b>BSE og destruktionsafgifter<sup>1</sup></b>	<b>83,8</b>	<b>77,7</b>	<b>74,5</b>	<b>64,4</b>	<b>BSE and destruction charge</b>
<b>Præmieværdier</b>					<b>Value of premiums</b>
Handyrpræmie .....	245,4	245,0	245,0	245,0	Special premium for male cattle

<sup>1</sup> Afgifterne er fratrukket under de enkelte dyrekategorier.

## F. Svin og svinekød

*Produktion* Produktion af svinekød omfatter godkendte slagtninger på slagterier og slagtehuse, eksport af levende slagtedyrs samt slagtninger hos producenter.

Det samlede antal slagtninger på slagterier og slagtehuse er indberettet af Landbrug & Fødevarer samt Fødevestyrelsen fordelt på de i tabel 6.33 anførte kategorier svin.

Fra Danske Slagterier meddeles de gennemsnitlige afregningsvægte. Afregningsvægten, der angiver vægten af den varme slagtekrop, omregnes til kold slagtevægt, der udgør 98,2 pct. af afregningsvægten. Den slagtede vægt er eksklusiv spiselige biprodukter.

Ved anvendelse af den gennemsnitlige slagtevægt og antallet af svin beregnes produktionen af svinekød eksklusive spiselige biprodukter.

Produktionen af spiselige biprodukter - hvortil henregnes lever, hjerte, nyrer, tunge og mellemgulv - beregnes som 4,25 pct. af den slagtede vægt indtil 2004 og fra 2005 anvendes 4 pct.

For eksporten af levende svin til slagtning beregnes kødproduktionen på grundlag af dyrenes levende vægt og en gennemsnitlig udnyttelsesprocent på 79 pct., hvilket er inklusive spiselige biprodukter.

Produktionen fra slagtingerne hos producenter fremgår af tabel 6.34. De anførte tal er beregnet skønsmæssigt af Danmarks Statistik og omfatter kun hjemmeslagtninger, idet de slagtninger til eget forbrug, som producenterne lader foretage på slagterierne, indgår i Fødevestyrelsen opgørelse over slagtninger.

*Forbrug* Forbruget af svinekød samt af spiselige biprodukter fra svin, der er vist i tabel 6.37, er opgjort som den produktion på slagterier og slagtehuse, der er godkendt til menneskeføde + slagtninger hos producenter + import ÷ eksport +/÷ lagerforskydninger og viser således mængden, der er til rådighed til forbrug. Fra 2005 er destruerede hoveder og tæer fratrukket forbruget.

Den i tabellen anførte eksport er omregnet til anvendt råvare, idet der er udarbejdet en omregningsfaktor for hver enkelt af de eksporterede varer.

Den faktiske eksport angivet i produktvægt er vist i tabel 6.38 med en yderligere specificering, ligesom værdien af denne er anført.

*Priser* Udviklingen i producentpriserne for slagtesvin er i tabel 6.39 vist ved andelsslagteriernes notering, vejret gennemsnit, der er fastsat ugentligt. Noteringerne fastsættes pr. kg varm slagtet vægt (afregningsvægt). Indenfor slagtesvinenes vægtinterval 50-109,9 kg afregnes efter en basisnotering med varierende fastsat vægtinterval (ca. 70 pct. af slagtesvinene), uden for basisnoteringens vægtinterval foretages vægtfradrag. Alle svin prisreguleres efter kødprocent. For svin med sygdomsbemærkninger foretages fradrag. Udover noteringen ydes sædvanligvis en efterbetaling. Til yderligere belysning af udviklingen i producentpriserne for svin vises i tabel 6.39 gennemsnit af noteringer for henholdsvis slagtesøer, avlssvin og smågrise.

Prisrelationen (svinekød/foderbyg) er beregnet på grundlag af basisnoteringen for svin, og kontraktpris for foderbyg ved salg til landmænd.

*Salgsverdi ab landmand* For eksporten af levende svin anvendes eksportværdien (fob), idet der fra denne værdi trækkes 15 pct. til dækning af omkostningerne ved dyrenes salg og transport mv.

For slagtingerne her i landet beregnes værdien særskilt for de i tabel 6.40 anførte grupper af dyr.

Værdien af slagtesvin og søer beregnes ved anvendelse af slagteriernes beregnede gennemsnitlige afregningspriser til producenterne med tillæg af efterbetaling.

Der er korrigeret for de ved afregningen foretagne fradrag. Endvidere er de beløb medregnet, som er udbetalt direkte til producenterne på grundlag af produktionen.

Tabel 6.33.

**Svin. Slagtninger, levende eksport og kødproduktion**

Pigs. Slaughtering, exports of live pigs and meat production

	Eksport af levende svin til slagtning <i>Exports of live pigs for slaughter</i>	Slagtninger på slagterier og slagterhuse <i>Slaughtering at slaughterhouses</i>			I alt <sup>1</sup> <i>Total</i>	Produktion af svinekød inkl. spiselige biprodukter <i>Production of pig meat incl. edible offals</i>				
		Søer og orner <sup>2</sup> <i>Sows and boars</i>	Slagtesvin <i>Bacon pigs and fat pigs</i>	Polte <i>Small pigs for slaughter</i>		Eksport af levende svin <i>Exports of live pigs</i>	Slagtninger på slagterier <i>Slaughtering at slaughterhouses</i>	Slagtninger hos producenter <sup>3</sup> <i>Slaughtering at producers</i>	I alt <i>Total</i>	Heraf spiselige biprodukter <sup>4</sup> <i>Of which edible offals</i>
		1.000 stk.				mio. kg				
1980	99,6	488,5	13 743,4	29,2	14 580,7	13,3	989,5	17,2	1 020,0	41,6
1985	16,9	470,4	14 464,8	47,4	15 219,5	2,7	1 112,1	17,2	1 132,0	46,2
1990	8,8	494,6	15 675,6	26,2	16 425,2	1,2	1 241,4	17,2	1 259,8	51,4
1995	461,4	431,6	19 208,0	13,7	20 334,7	23,3	1 541,3	17,2	1 581,8	64,5
2000	1 455,0	420,8	20 301,1	16,8	22 413,7	54,7	1 676,3	17,2	1 748,2	71,3
2005	3 649,2	451,6	21 610,4	23,3	25 758,4	123,7	1 862,7	1,9	1 988,2	76,5
2008	6 289,4	414,5	20 336,5	13,8	27 078,3	209,7	1 773,6	1,9	1 985,1	76,4
2009	8 271,9	410,8	18 886,3	10,5	27 603,4	249,6	1 646,4	1,9	1 897,9	73,0
2010	8 367,4	436,4	19 668,1	9,2	28 505,2	238,6	1 733,1	1,9	1 973,6	75,9

<sup>1</sup> Inkl. slagtninger hos producenter.

<sup>2</sup> Fra 1994 er små orner medregnet under slagtesvin.

<sup>3</sup> Slagteriernes slagtninger for producenter er med under slagtninger på slagterier.

<sup>4</sup> Definitionen af spiselige biprodukter, jf. teksten i afsnit 6F.

[www.statistikbanken.dk/ani5](http://www.statistikbanken.dk/ani5)

**Fravænnede svin pr. årssø<sup>1</sup>**

Pigs produced annually per sow

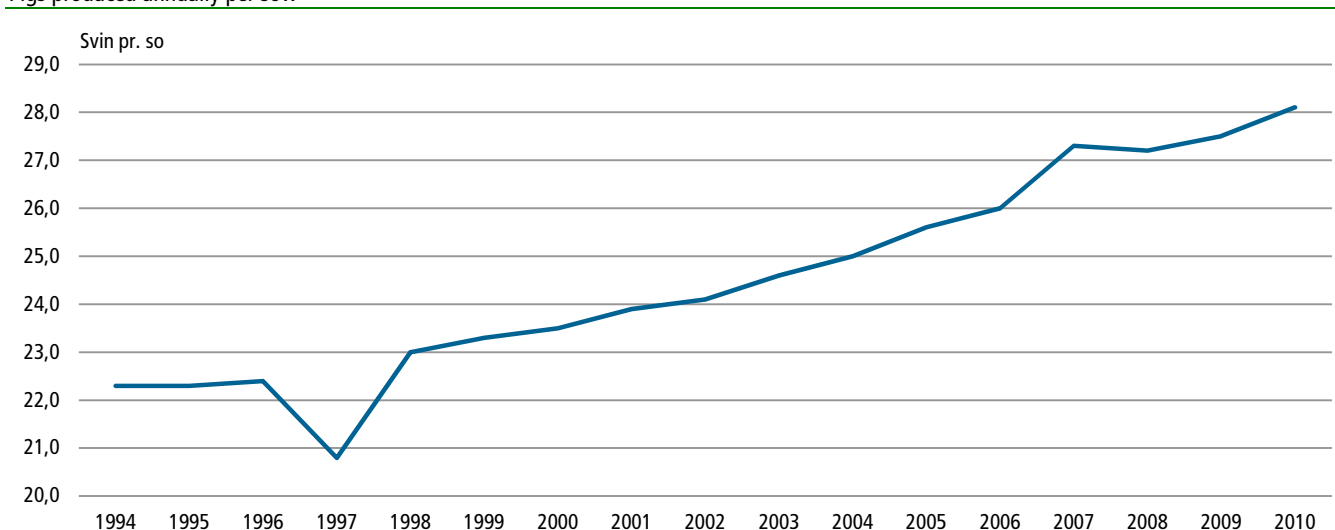

<sup>1</sup> Iflg. effektivitetskontrollen.

Tabel 6.34.

**Svin. Slagtninger og eksport af levende dyr**

Pigs. Slaughtering and exports of live pigs

	Eksport af levende svin <i>Exports of live pigs</i>			Slagtninger på slagterier <i>Slaughtering at slaughterhouses</i>						Slagtninger hos producenter <i>Slaughtering at producers</i>	I alt <i>Total</i>
	Avlsdyr <i>For breeding</i>	Slagtesvin og søer <i>Bacon pigs and sows</i>	Smågrise Piglets	Polte Piglets	Søer <i>Sows</i>	Orner <i>Boars</i>	Slagtesvin <i>Bacon pigs</i>	For producent <i>For producers</i>	Kasserede <i>Discarded</i>		
	1.000 stk.										
2000 .....	3,8	276,4	1 178,5	16,8	398,9	21,8	20 301,1	17,0	133,3	220,0	22 413,7
2005 .....	9,2	652,9	2 996,3	23,3	432,7	18,9	21 606,3	4,0	102,8	24,0	25 870,4
2009 .....	20,6	1 229,6	7 042,3	10,5	399,3	11,4	18 884,6	1,6	69,3	24,0	27 693,3
2010 .....	38,0	783,9	7 583,6	9,2	424,7	11,7	19 666,9	1,2	56,6	24,0	28 599,7
1. kv. 2009 ..	5,3	338,0	1 677,9	2,5	99,6	3,1	4 992,9	0,3	20,8	6,0	7 146,3
2. kv. 2009 ..	2,5	318,8	1 846,2	2,4	99,1	2,9	4 384,6	0,4	16,2	6,0	6 679,1
3. kv. 2009 ..	7,2	302,2	1 754,3	2,8	102,6	2,8	4 705,8	0,3	16,3	6,0	6 900,3
4. kv. 2009 ..	5,5	270,6	1 763,9	2,8	98,0	2,7	4 801,3	0,6	16,1	6,0	6 967,6
1. kv. 2010 ..	7,0	251,3	1 866,6	2,1	104,2	2,7	4 943,2	0,3	15,6	6,0	7 199,0
2. kv. 2010 ..	10,6	207,9	1 984,6	2,0	107,1	3,0	4 600,4	0,3	12,5	6,0	6 934,4
3. kv. 2010 ..	11,3	153,4	1 842,6	2,7	104,6	3,0	5 025,1	0,2	13,4	6,0	7 162,4
4. kv. 2010 ..	9,0	171,3	1 889,7	2,4	108,8	2,9	5 098,2	0,4	15,0	6,0	7 303,9

[www.statistikbanken.dk/ani5](http://www.statistikbanken.dk/ani5)

Tabel 6.35.

**Svin. Produktion af svinekød**

Pigs. Production of pig meat

	Eksport af levende slagtedy <i>Exports of live pigs for slaughter</i>		Slagtninger på slagterier <i>Slaughtering at slaughterhouses</i>				Slagtninger hos producenter <i>Slaughtering at producers</i>	I alt <i>Total</i>	Heraf spiselige biprodukter <i>Of which edible offals</i>
	Slagtesvin og søer <i>Bacon pigs and sows</i>	Smågrise <i>Small pigs</i>	Polte <i>Small pigs</i>	Søer og orner <i>Sows and boars</i>	Slagtesvin <i>Bacon pigs</i>	For producent <i>For producers</i>			
	mio. kg								
2000 .....	28,8	25,9	0,8	72,8	1 601,2	1,5	17,2	1 748,2	71,3
2005 .....	58,1	65,6	1,1	82,3	1 778,9	0,4	1,9	1 988,2	76,5
2009 .....	87,1	162,6	0,5	75,8	1 570,0	0,2	1,9	1 897,9	73,0
2010 .....	67,3	171,4	0,4	80,7	1 651,9	0,1	1,9	1 973,6	75,9
1. kv. 2009 .....	25,4	39,5	0,1	18,9	418,3	0,0	0,5	502,8	19,3
2. kv. 2009 .....	22,0	42,5	0,1	18,9	364,1	0,0	0,5	448,0	17,2
3. kv. 2009 .....	22,6	39,6	0,1	19,4	389,4	0,0	0,5	471,7	18,1
4. kv. 2009 .....	17,0	41,0	0,1	18,6	398,2	0,1	0,5	475,4	18,3
1. kv. 2010 .....	21,2	41,5	0,1	19,8	416,1	0,0	0,5	499,2	19,2
2. kv. 2010 .....	20,6	44,0	0,1	20,4	385,5	0,0	0,5	471,1	18,1
3. kv. 2010 .....	13,1	41,4	0,1	19,9	420,7	0,0	0,5	495,7	19,1
4. kv. 2010 .....	12,3	44,5	0,1	20,6	429,6	0,0	0,5	507,6	19,5

[www.statistikbanken.dk/ani5](http://www.statistikbanken.dk/ani5)

Tabel 6.36.

**Svin. Gennemsnitsvægte, levende eksport og slagtninger**

Pigs. Average weights, exports of live pigs and slaughterings

	Eksport af levende svin <i>Exports of live pigs</i>			Slagtninger på slagterier <i>Slaughterings at slaughterhouses</i>				
	Avlsdyr <i>For breeding</i>	Slagtesvin og søer <i>Bacon pigs and sows</i>	Smågrise <i>Piglets</i>	Polte <i>Small pigs</i>	Søer <i>Sows</i>	Orner <i>Boars</i>	Slagtesvin <i>Bacon pigs</i>	For producent <i>For producer</i>
	kg levende vægt			kg slagtet vægt				
2000 .....	78,7	132,0	27,8	45,2	168,0	187,1	77,1	87,1
2005 .....	89,9	113,9	27,7	44,5	178,5	179,4	80,6	90,8
2009 .....	87,6	106,9	28,5	44,8	180,8	181,5	81,4	90,9
2010 .....	86,7	110,0	28,6	44,5	181,1	179,7	82,2	90,0
1. kv. 2009 .....	74,6	107,2	28,8	44,9	180,5	178,2	82,0	93,6
2. kv. 2009 .....	89,5	108,9	28,5	44,6	181,0	183,3	81,3	91,8
3. kv. 2009 .....	85,2	105,3	28,1	44,6	180,4	184,6	81,0	88,6
4. kv. 2009 .....	88,7	106,1	28,8	45,2	181,3	180,1	81,2	89,8
1. kv. 2010 .....	98,6	105,4	28,1	45,1	181,4	177,7	82,4	92,6
2. kv. 2010 .....	85,6	107,8	28,1	43,6	181,8	181,0	82,0	88,4
3. kv. 2010 .....	79,9	114,6	28,4	44,1	180,9	179,7	82,0	86,4
4. kv. 2010 .....	89,6	115,2	29,8	45,0	180,3	180,3	82,5	90,8

[www.statistikbanken.dk/ani5](http://www.statistikbanken.dk/ani5)

Tabel 6.37.

**Svinekød samt spiselige biprodukter af svin til rådighed til forbrug**

Available for consumption of pig meat and edible offals of pigs

	Produktion af kød <sup>1</sup> <i>Production of meat</i>		Eksport (omr. til anvendt svinekød) <i>Exports of pig meat (converted to pig meat used)</i>		Import (omr. til anvendt svinekød) <i>Imports of pig meat (converted to pig meat used)</i>		Lagerforskydninger <i>Changes in stocks</i>		Slagtninger hos producenter <i>Slaughterings at producers</i>		Destruktion af hoveder og tæer <i>Heads and feed for destruction</i>		Forbrug (omregnet til anvendt svinekød) <i>Consumption (converted to pig meat used)</i>	
	Svinekød <i>Pig meat</i>	Spiselige biprodukter <sup>2</sup> <i>Edible offals</i>	Svinekød <sup>3</sup> <i>Pig meat</i>	Spiselige biprodukter <sup>2</sup> <i>Edible offals</i>	Svinekød <i>Pig meat</i>	Svinekød <i>Pig meat</i>	Svinekød <i>Pig meat</i>	Svinekød <i>Pig meat</i>	Svinekød <i>Pig meat</i>	Svinekød <i>Pig meat</i>	Svinekød <i>Pig meat</i>	Spiselige biprodukter <sup>2</sup> <i>Edible offals</i>	I alt <i>Total</i>	
	mio. kg													
2000 .....	1 608,0	68,3	1 391,6	57,2	65,6	- 45,2	16,5	...	343,6	19,7	363,3			
2005 .....	1 791,0	71,6	1 594,1	69,9	116,2	21,9	1,8	54,0	239,0	13,0	252,0			
2009 .....	1 583,1	63,3	1 539,3	74,7	144,4	- 14,2	1,8	6,4	197,9	3,6	201,4			
2010 .....	1 666,4	66,7	1 622,8	69,4	160,3	4,6	1,8	8,0	193,1	9,6	202,7			
1. kv. 2009 ..	420,5	16,8	389,3	19,9	35,8	13,7	0,5	1,9	..	..	..			
2. kv. 2009 ..	368,3	14,7	372,1	16,1	36,6	- 23,3	0,5	1,3	..	..	..			
3. kv. 2009 ..	393,3	15,7	375,3	18,0	35,6	- 4,5	0,5	1,5	..	..	..			
4. kv. 2009 ..	401,0	16,0	402,5	20,6	36,4	- 0,2	0,5	1,6	..	..	..			
1. kv. 2010 ..	419,2	16,8	409,3	17,5	38,1	8,9	0,5	1,5	..	..	..			
2. kv. 2010 ..	390,4	15,6	381,9	15,9	41,2	- 7,4	0,5	1,7	..	..	..			
3. kv. 2010 ..	423,8	17,0	415,1	17,6	38,4	- 7,5	0,5	1,5	..	..	..			
4. kv. 2010 ..	433,0	17,3	416,6	18,5	42,7	10,6	0,5	3,3	..	..	..			

Anm. Da forbrug beregnes residualt, vil en usikkerhed på de tal, der indgår i beregningen kunne medføre, at forbruget i de enkelte kvartaler vil være behæftet med usikkerhed.

<sup>1</sup> Det vil sige de samlede slagtninger på slagterier og slagtehuse her i landet ÷ kasserede dyr.

<sup>2</sup> Vedrørende definitionen af spiselige biprodukter, jf. teksten i afsnit 6F.

<sup>3</sup> Den samlede mængde svinekød, der er anvendt ved fremstillingen af de eksporterede produkter, er specificeret i tabel 6.38.

[www.statistikbanken.dk/fv1](http://www.statistikbanken.dk/fv1)



Tabel 6.38.

## Specifikation af eksporten i tabel 6.37

Specification of the exports in table 6.37

	Mængde <i>Quantity</i>			Værdi <i>Value</i>			
	2008	2009	2010	2008	2009	2010	
	mio. kg			mio. kr.			
<b>I alt</b> .....	<b>1 561,8</b>	<b>1 475,1</b>	<b>1 558,6</b>	<b>24 493,9</b>	<b>21 850,6</b>	<b>22 679,6</b>	<b>Total</b>
Omregnet til anvendt kød .....	1 634,6	1 539,3	1 622,8	•	•	•	Converted to meat used
<b>Fersk, kølet eller frosset i alt</b> .....	<b>1 367,8</b>	<b>1 285,3</b>	<b>1 368,2</b>	<b>20 321,1</b>	<b>17 980,1</b>	<b>18 875,1</b>	<b>Fresh, chilled or frozen, total</b>
Omregnet til anvendt kød .....	1 433,0	1 340,8	1 423,8	•	•	•	Converted to meat used
EU i alt .....	911,8	857,3	897,4	11 472,2	10 813,4	11 198,4	EU, total
Tyskland .....	302,7	315,8	346,9	3 357,0	3 372,0	3 578,9	Germany
Storbritannien .....	161,2	156,7	152,1	2 408,5	2 331,1	2 266,4	United Kingdom
Italien .....	116,7	95,2	107,9	1 493,1	1 273,3	1 473,6	Italy
Sverige .....	46,1	42,0	36,7	908,6	826,7	834,4	Sweden
Øvrige EU lande .....	285,0	247,7	253,8	3 305,0	3 010,4	3 045,1	Other EU countries
3. lande i alt .....	456,0	428,0	470,8	8 848,9	7 166,7	7 676,7	3rd countries, total
Japan .....	159,3	125,3	134,1	3 732,0	3 275,6	3 452,5	Japan
USA .....	35,6	31,2	32,1	765,2	719,2	746,3	U.S.A.
Øvrige 3. lande .....	261,0	271,5	304,6	4 351,8	3 171,9	3 477,9	Other 3rd countries
<b>Saltet, tørret eller røget i alt</b> .....	<b>98,7</b>	<b>101,0</b>	<b>98,6</b>	<b>2 164,0</b>	<b>2 014,3</b>	<b>1 893,9</b>	<b>Cured, dried or smoked, total</b>
Omregnet til anvendt kød .....	106,8	109,1	106,6	•	•	•	Converted to meat used
EU i alt .....	96,8	98,7	97,5	2 102,7	1 949,9	1 857,3	EU, total
Storbritannien .....	89,7	91,8	93,1	1 909,2	1 773,1	1 748,3	United Kingdom
Øvrige EU lande .....	7,1	6,9	4,4	193,5	176,8	109,0	Other EU countries
3. lande i alt .....	1,9	2,3	1,1	61,3	64,4	36,6	3rd countries, total
<b>Pølsemejerivarer i alt</b> .....	<b>31,0</b>	<b>31,6</b>	<b>30,9</b>	<b>527,3</b>	<b>533,1</b>	<b>518,6</b>	<b>Sausages, total</b>
Omregnet til anvendt kød .....	31,7	32,6	31,9	•	•	•	Converted to meat used
EU i alt .....	18,8	18,2	17,1	354,5	334,2	310,0	EU, total
Sverige .....	3,9	4,2	3,8	68,2	70,2	63,0	Sweden
Storbritannien .....	7,0	7,2	6,9	134,4	131,1	125,0	United Kingdom
Spanien .....	1,5	1,3	1,2	31,4	31,0	26,8	Spain
Øvrige EU lande .....	6,4	5,5	5,2	120,4	102,0	95,3	Other EU countries
3. lande i alt .....	12,2	13,4	13,8	172,8	198,9	208,6	3rd countries, total
Japan .....	1,6	1,2	1,4	27,3	26,3	27,4	Japan
Øvrige 3. lande .....	10,6	12,2	12,4	145,5	172,6	181,2	Other 3rd countries
<b>Konserver og tilberedte varer i alt</b> .....	<b>64,3</b>	<b>57,2</b>	<b>60,9</b>	<b>1 481,5</b>	<b>1 323,1</b>	<b>1 392,0</b>	<b>Canned food and prepared food, total</b>
Omregnet til anvendt kød .....	63,0	56,8	60,6	•	•	•	Converted to meat used
EU i alt .....	44,9	42,7	43,9	998,8	937,4	941,2	EU, total
Storbritannien .....	16,9	15,1	19,5	401,7	339,6	429,5	United Kingdom
Tyskland .....	15,9	16,2	14,1	317,1	309,5	254,8	Germany
Sverige .....	2,9	4,1	3,5	74,0	107,6	95,8	Sweden
Øvrige EU lande .....	9,1	7,3	6,8	206,0	180,7	161,1	Other EU countries
3. lande i alt .....	19,4	14,5	17,0	482,7	385,7	450,8	3rd countries, total
USA .....	0,9	1,8	3,3	22,2	49,3	92,1	U.S.A.
Japan .....	4,0	3,2	3,2	90,3	89,4	86,5	Japan
Sydkorea .....	3,3	2,3	2,2	64,4	54,4	46,3	South Korea
Øvrige 3. lande .....	11,2	7,2	8,3	305,8	192,6	225,9	Other 3rd countries
<b>Biprodukter</b> .....	<b>80,8</b>	<b>74,7</b>	<b>69,4</b>	<b>563,3</b>	<b>480,9</b>	<b>442,3</b>	<b>Edible offals</b>

**Tabel 6.39. Noteringer for slagtesvin, slagtesøer, avlssvin og smågrise. Prisrelation**  
Quotations for porkers, sows, breeders and piglets. Price ratio

	Slagtesvin <i>Bacon pigs</i>		Slagtesøer <i>Sows for slaughter</i>	Sopolte <i>Pigs for breeding</i>	Gylte <i>Gilts</i>	Smågrise <i>Piglets</i>	Prisrelation <i>Price ratio</i>
	Vejet gennemsnitlig pris <sup>1</sup> <i>Average price</i>	Basisnotering <sup>2</sup> <i>Basisquotation</i>	Over 129,9 kg <sup>2</sup>	LY-krydsninger 22 uger <sup>3</sup>	Nyløbne <sup>3</sup> <i>Gilts</i>	20 kg <sup>3</sup>	Svinekød/ foderbyg <i>Pigmeat/barley</i>
	øre pr. kg slagtet vægt			kr. pr. stk.			
2000 .....	946	943	688	1 319	2 460	320	8,99
2005 .....	866	872	654	1 396	2 505	295	8,89
2009 .....	873	868	645	1 433	2 551	283	9,10
2010 .....	904	917	632	1 488	2 645	287	8,56
1.kvt. 2009 ...	8,18	8,08	6,18	1 354	2 391	256	7,44
2.kvt. 2009 ...	9,06	8,95	6,78	1 454	2 596	295	8,89
3.kvt. 2009 ...	9,36	9,34	7,05	1 529	2 714	307	10,39
4.kvt. 2009 ...	8,31	8,26	5,72	1 397	2 504	274	10,03
1.kvt. 2010 ...	8,09	8,08	5,53	1 369	2 461	264	9,45
2.kvt. 2010 ...	9,45	9,64	6,58	1 540	2 741	311	10,72
3.kvt. 2010 ...	9,61	9,77	6,71	1 556	2 756	305	8,55
4.kvt. 2010 ...	9,03	9,20	6,47	1 485	2 621	269	6,79

<sup>1</sup> Hertil kommer eventuelt efterbetaling. Øvrige tillæg og fradrag er medtaget.

<sup>2</sup> Andelsslagteriernes landsnotering.

<sup>3</sup> Vejledende landsnotering.

[www.statistikbanken.dk/ani5](http://www.statistikbanken.dk/ani5)

**Tabel 6.40. Salgsværdi for svin**  
Sales value of pigs

	2005	2008	2009	2010	
	mio. kr.				
<b>I alt</b> .....	<b>18 131,1</b>	<b>19 194,8</b>	<b>18 086,5</b>	<b>19 381,7</b>	<b>Total</b>
<b>Eksport af levende dyr</b>					<b>Exports of live animals</b>
Avlsdyr .....	33,1	57,0	65,2	114,6	For breeding
Slagtedy r .....	1 518,8	2 548,4	3 462,7	3 249,6	For slaughter
<b>Slagtinger på slagterier</b>					<b>Slaughtering s at sl.houses</b>
Polte .....	6,4	4,1	2,9	2,8	Smalle pigs
Søer og orner .....	545,4	521,4	514,5	520,3	Sows and boars
Slagtesvin .....	16 131,2	16 162,1	14 156,0	15 602,4	Bacon pigs
Slagtinger for producenter .....	3,0	1,7	1,2	1,0	Slaughtering s for producers
Kasserede slagtedy r .....	-5,1	-4,4	-4,1	-3,3	Discarded animals
Slagtinger hos producenter .....	15,3	16,5	15,5	16,6	Slaughtering s at farms
Destruktionsafgifter .....	-117,0	-112,0	-127,5	-122,2	Destruction charge

[www.statistikbanken.dk/ani5](http://www.statistikbanken.dk/ani5)

## G. Fjerkrækød

**Produktion** Mængderne af fjerkrækød opgøres i grydeklar vægt, der svarer til slagtevægten af de øvrige husdyrarter.

I efterfølgende tabel er vist antal slagtinger på fjerkræslagterierne opdelt på de forskellige fjerkræarter. Disse oplysninger samt den i tabel 6.41 viste produktion af fjerkrækød på slagterierne er oplyst af Landbrug & Fødevarer, der foretager produktionsopgørelsen på grundlag af indberetninger fra de enkelte slagterier.

Slagtningerne hos producenterne er fra 2005 af Danmarks Statistik ansat til 1,4 mio. kg årligt og omfatter såvel producenterens eget forbrug som salg direkte til forbruger.

**Forbrug** Forbruget i tabel 6.41 beregnes som fjerkræslagteriernes salg på hjemmemarkedet + slagting hos producenter + import og viser således den mængde, der er til rådighed til forbrug. Landbrug & Fødevarer opgør fjerkræslagteriernes salg på hjemmemarkedet, eksport og lagerforskydninger.

I tabel 6.42 er vist Danmarks Statistiks opgørelse over eksport og import af slagtet fjerkræ fordelt på kød af høns og kyllinger, ænder, gæs og kalkuner samt slagteaffald mv. De anførte mængder er de faktisk eksporterede mængder i produktvægt, medens den i tabel 6.41 anførte eksport og import af fjerkrækød er i grydeklar vægt.

### Slagtninger af fjerkræ på slagterier

	Kyllinger	Høns	Ænder	Gæs	Kalkuner
	1.000 stk.				
2000 .....	133 987	993	1 278	0	1 042
2005 .....	120 498	834	1 431	0	158
2009 .....	100 132	0	2	0	0
2010 .....	108 204	0	2	0	0
1. kv. 2009 .....	24 471	0	0	0	0
2. kv. 2009 .....	24 345	0	0	0	0
3. kv. 2009 .....	26 065	0	0	0	0
4. kv. 2009 .....	25 251	0	2	0	0
1. kv. 2010 .....	26 051	0	0	0	0
2. kv. 2010 .....	27 351	0	0	0	0
3. kv. 2010 .....	27 240	0	1	0	0
4. kv. 2010 .....	27 562	0	1	0	0

[www.statistikbanken.dk/ani6](http://www.statistikbanken.dk/ani6)

**Priser** Udviklingen i producentpriserne er i nedenstående tabel vist ved Privat-Fjerkræslagteriernes landsnotering, der fastsættes ugentligt. Noteringen er inkl. tillæg for kvalitet og salmonellafrihed, men ekskl. øvrige tillæg og fradrag.

### Noteringer for kyllinger

	1. kv.	2. kv.	3. kv.	4. kv.	Hele året
	øre pr. kg levende vægt				
2000 .....	419	421	426	437	426
2005 .....	434	432	431	413	427
2008 .....	568	602	599	591	590
2009 .....	534	509	515	515	518
2010 .....	515	527	556	612	553

[www.statistikbanken.dk/ani6](http://www.statistikbanken.dk/ani6)

*Salgsværdi af landmand* For eksporten af levende fjerkræ anvendes eksportværdien (fob), idet der fra denne værdi trækkes 15 pct. til omkostninger ved dyrenes salg og transport mv.

For slagtingerne her i landet beregnes værdien særskilt for de i tabel 6.43 anførte grupper af fjerkræ på baggrund af Andels-Fjerkræslagteriernes priser til producenten (noteringer + alle tillæg) og en sammenvejning i forhold til klassificering.

Disse priser er pr. kg levende vægt, men omregnes til at gælde for den grydeklare vægt, hvori produktionen er opgjort.

Tabel 6.41.

**Fjerkræ. Produktion og mængde til rådighed til forbrug**

Production and quantity available for consumption of poultry meat

	Produktion <i>Production</i>						Eksport af levende slagtedy for slaughter <i>Exports of live animals for slaughter</i>	Samlet produk tion <sup>1</sup> <i>Produc tion total</i>	Eksport <i>Exports</i>	Imports <i>Imports</i>	Lager- forskyd- ninger <i>Changes in stocks</i>	Forbrug <i>Human consump tion</i>
	Slagtinger på slagterier <i>Slaughtering at poultry dressing stations</i>											
	Kyllinger <i>Chickens</i>	Høns <i>Hens</i>	Ænder <i>Ducks</i>	Gæs <i>Geese</i>	Kalkuner <i>Turkeys</i>	I alt <i>Total</i>						
	mio. kg											
2000 .....	181,0	1,7	3,6	0,0	10,3	196,6	3,0	204,7	126,4	21,8	-5,1	102,2
2005 .....	179,7	1,8	4,1	0,0	0,5	186,1	19,7	207,2	109,3	52,4	5,4	125,2
2009 .....	167,3	0,0	0,0	0,0	0,0	167,3	28,4	197,2	111,7	54,9	-3,2	115,2
2010 .....	184,9	0,0	0,1	0,0	0,0	185,0	32,1	218,6	120,7	..	1,8	..
1. kv. 2009 ..	42,7	0,0	0,0	0,0	0,0	42,7	6,7	49,8	30,6	12,9	-3,2	28,6
2. kv. 2009 ..	42,2	0,0	0,0	0,0	0,0	42,2	6,6	49,1	25,5	13,6	0,2	30,4
3. kv. 2009 ..	43,8	0,0	0,0	0,0	0,0	43,8	7,5	51,7	29,6	12,8	0,3	27,1
4. kv. 2009 ..	38,6	0,0	0,0	0,0	0,0	38,6	7,6	46,5	26,0	15,6	-0,6	29,1
1. kv. 2010 ..	43,8	0,0	0,1	0,0	0,0	43,9	8,6	52,8	27,6	..	0,7	..
2. kv. 2010 ..	44,6	0,0	0,0	0,0	0,0	44,6	8,2	53,2	32,4	..	-2,6	..
3. kv. 2010 ..	47,2	0,0	0,1	0,0	0,0	47,3	7,7	55,3	30,7	..	-0,4	..
4. kv. 2010 ..	49,2	0,0	0,0	0,0	0,0	49,2	7,7	57,2	30,0	..	4,1	..

<sup>1</sup> Inklusive slagtinger hos producenterne.

Tabel 6.42.

**Eksport og import af fjerkrækød mv.**  
 Exports and imports of poultry meat

	Eksport <i>Exports</i>			Import <i>Imports</i>			
	2008	2009	2010	2008	2009	2010	
	— mio. kr. —						
Værdi .....	1 858,6	1 762,1	1 935,3	1 247,7	1 078,1	1 205,4	Value
	— mio. kg —						
<b>I alt .....</b>	<b>133,8</b>	<b>130,0</b>	<b>146,1</b>	<b>65,7</b>	<b>63,1</b>	<b>78,1</b>	<b>Total</b>
Høns og kyllinger .....	82,3	73,4	76,2	22,6	20,8	23,1	Hens and chickens
Ænder .....	1,0	0,7	1,0	7,9	6,5	6,9	Ducks
Gæs .....	0,0	0,0	0,0	0,0	0,0	0,0	Geese
Kalkuner .....	2,0	1,3	2,7	6,9	6,3	7,9	Turkeys
Slagteaffald mv. ....	48,5	54,7	66,2	28,3	29,5	40,2	Offals, etc

Tabel 6.43.

**Salgsværdi for fjerkræ**  
 Sales value of poultry

	2005	2008	2009	2010	
	— mio. kr. —				
<b>I alt .....</b>	<b>1 383,1</b>	<b>1 674,0</b>	<b>1 479,5</b>	<b>1 632,6</b>	<b>Total</b>
<b>Eksport af levende fjerkræ i alt</b>	<b>239,2</b>	<b>301,8</b>	<b>330,7</b>	<b>326,8</b>	<b>Exports of live poultry, total</b>
Daggammelt .....	96,8	61,3	80,9	98,3	Day-old
Andet fjerkræ .....	142,3	240,5	249,9	228,5	Other poultry
<b>Slagtninger på slagterier i alt ..</b>	<b>1 138,6</b>	<b>1 362,9</b>	<b>1 140,9</b>	<b>1 296,4</b>	<b>Sl. at poultry dressing stations</b>
Kyllinger .....	1 083,2	1 362,8	1 140,7	1 294,7	Chickens
Høns .....	2,8	0,0	0,0	0,0	Hens
Ænder .....	49,0	0,0	0,1	1,6	Ducks
Gæs .....	0,0	0,0	0,1	0,0	Geese
Kalkuner .....	3,7	0,0	0,0	0,0	Turkeys
Slagtninger hos producenter .....	5,3	9,3	8,9	9,4	Slaughterings at farms

## H. Hestekød

**Produktion** Den samlede produktion af hestekød omfatter godkendte slagtinger her i landet og eksport af levende heste til slagting.

Produktionen af kød fra slagtingerne her i landet opgøres på grundlag af det samlede antal slagtede heste og føl og en ansat gennemsnitlig slagtevægt for heste og føl under et på 300 kg pr. dyr.

For eksporten af levende heste til slagting beregnes kødproduktionen på grundlag af dyrenes levende vægt og en slagteprocent på 48.

**Forbrug** Forbruget af hestekød beregnes som den produktion på slagterier og slagtehuse, der er godkendt til menneskeføde + import ÷ eksport og viser således den mængde, der er til rådighed til forbrug. Der foreligger ikke oplysninger om lagerbeholdninger.

**Salgsværdi af landmand** For eksporten af levende dyr anvendes eksportværdien (fob), idet der fra denne værdi trækkes 15 pct. til omkostningerne ved dyrenes salg og transport mv.

Værdien af slagtingerne her i landet beregnes på grundlag af en ansat gennemsnitlig levendevægt på 625 kg pr. dyr og notering for slagteheste fra Dansk Hesteslagteri.

**Statistikbanken** I [www.statistikbanken.dk](http://www.statistikbanken.dk) under emnegruppen *Landbrug og fiskeri*, statistikområderne *økonomisk statistik* er indlagt tidsserier, der relaterer til værdier i dette afsnit.

Tabel 6.44.

### Heste og føl

Horses and foals

	2008	2009	2010	
	1.000 stk.			
<b>Slagtning og eksport af levende dyr i alt</b> .....	<b>4,3</b>	<b>4,0</b>	<b>2,9</b>	<b>Slaughterings and exports of live animals, total</b>
Eksport af avls- og brugsdyr .....	1,7	1,2	1,0	Exports for breeding
Eksport af slagtedy r .....	0,0	0,0	0,0	Exports for slaughter
Slagtninger .....	2,6	2,9	1,9	Slaughterings
	mio. kg			
<b>Produktion og anvendelse</b>				<b>Production and use</b>
Produktion af kød .....	0,7	0,8	0,5	Meat production
Heraf: Eksport af levende slagtedy r ..	0,0	0,0	0,0	Of which: Exports of live animals for slaughter
Eksport af kød .....	0,5	0,5	0,4	Exports of meat
Import af kød .....	0,1	0,1	0,2	Imports of meat
Til rådighed til forbrug .....	0,3	0,3	0,3	Available for consumption
	mio. kr.			
<b>Salgsværdi af landmand</b>				<b>Sales value ex farm</b>
<b>Salgsværdi i alt</b> .....	<b>122,2</b>	<b>80,7</b>	<b>82,9</b>	<b>Value of sales, total</b>
Eksport af avls- og brugsdyr .....	116,3	74,1	78,6	Exports for breeding
Eksport af slagtedy r .....	0,0	0,0	0,0	Exports for slaughter
Slagtninger .....	5,9	6,6	4,3	Slaughterings

## I. Fåre- og lammekød

**Produktion** Produktionen af fåre- og lammekød beregnes på grundlag af indberetning fra Fødevarerstyrelsen om slagtninger af får og lam og fra afgiftsfonden for får og lam om eksporten af levende dyr.

### Får og lam

	Antal slagtninger				Gennemsnitsvægt		
	Får	Lam	Spædlam	I alt	Får	Lam	Spædlam
	1.000 stk.				gnsntl. slagtet vægt		
2009 .....	18,1	71,8	0,0	89,9	21,6	20,0	...
2010 .....	16,5	69,1	0,0	85,5	21,8	19,8	...
1. kv. 2010 .....	3,4	15,3	0,0	18,7	21,0	19,8	...
2. kv. 2010 .....	3,2	10,4	0,0	13,6	21,5	19,5	...
3. kv. 2010 .....	3,2	17,4	0,0	20,6	22,5	19,4	...
4. kv. 2010 .....	6,7	26,0	0,0	32,7	22,1	20,2	...

**Forbrug** Forbruget af fåre- og lammekød opgøres som den produktion på slagterier og slagtehusene, der er godkendt til menneskeføde + import ÷ eksport og viser således den mængde, der er til rådighed til forbrug. Der foreligger ikke oplysninger om lagerbeholdninger.

**Salgsværdi af landmand** For eksporten af levende dyr anvendes eksportværdien (fob), idet der fra denne værdi trækkes 15 pct. til omkostningerne ved dyrenes salg og transport mv. Værdien af slagtingerne her i landet beregnes på grundlag af slagtevægten og en notering for får og lam. Værdien af uldsalget er fastsat skønsmæssigt.

**Statistikbanken** I [www.statistikbanken.dk](http://www.statistikbanken.dk) under emnegruppen *Landbrug og fiskeri*, statistikområderne *økonomisk statistik* er indlagt tidsserier, der relaterer til værdier i dette afsnit.

Tabel 6.45.

### Får og lam Sheep and lambs

	2008	2009	2010	
	1.000 stk.			
<b>Slagtning og eksport af levende dyr</b>				<b>Slaughterings and exports of live animals</b>
<b>I alt</b> .....	<b>97,9</b>	<b>94,4</b>	<b>87,4</b>	<b>Total</b>
Eksport af avls- og brugsdyr .....	0,0	0,0	0,0	Exports for breeding
Eksport af slagtedydyr .....	8,3	4,6	1,8	Exports for slaughter
Slagtninger .....	89,5	89,9	85,5	Slaughterings
	mio. kg			
<b>Produktion og anvendelse</b> .....				<b>Production and use</b>
Produktion af kød .....	1,9	1,9	1,8	Meat production
Heraf: Eksport af levende slagtedydyr ..	0,2	0,1	0,0	Of which: Exports of live animals for slaughter
Eksport af kød .....	1,3	1,0	1,6	Exports of meat
Import af kød .....	7,4	6,7	6,6	Imports of meat
Til rådighed til forbrug .....	7,8	7,5	6,7	Available for consumption
	mio. kr.			
<b>Salgsværdi af landmand</b>				<b>Sales value ex farm</b>
<b>Salgsværdi i alt</b> .....	<b>35,5</b>	<b>35,9</b>	<b>33,7</b>	<b>Value of sales, total</b>
Eksport af avls- og brugsdyr .....	0,0	0,0	0,0	Exports for breeding
Eksport af slagtedydyr .....	3,4	1,9	0,6	Exports for slaughter
Slagtninger .....	27,7	30,3	29,5	Slaughterings
Salgsværdi af uld .....	4,4	3,7	3,7	Value of wool sold
Moderfårspræmie <sup>1</sup> .....	4,5	3,9	7,7	Ewe premium

<sup>1</sup> Præmiebeløbet refererer til udbetalingsåret.

## 7. Landbrugets økonomi

### Agromonetary results

<i>Økonomi</i>	I dette afsnit er der en oversigt over udviklingen i den økonomiske udvikling i landbruget, belyst ved landbrugets bruttofaktorindkomst, ved pris- og mængdeindeks, ved investeringer og afskrivninger, og ved renter og gæld. Desuden bringes regnskabsresultater.
<i>Bruttofaktorindkomst</i>	Afsnit 7A omhandler landbrugets bruttofaktorindkomst med tilhørende opgørelser af landbrugets driftstilskud, investeringstilskud samt skatter og afgifter.
<i>Priser og mængder</i>	I afsnit 7B er pris- og mængdeudviklingen for landbrugets salgsprodukter og forbrug i produktionen belyst ved hjælp af henholdsvis prisindeks og mængdeindeks. I afsnit 7C er landbrugets bytteforhold vist.
<i>Investeringer og afskrivninger</i>	Investeringer i maskiner, bygninger m.v. for landbruget er belyst i afsnit 7D, mens afskrivninger på det faste kapitalapparat er belyst i afsnit 7F.
<i>Renter og gæld</i>	I afsnit 7G er vist resultatet af opgørelse af renter og gæld i landbruget, opgjort som dækkende både de erhvervsmæssige og de private dele.
<i>Regnskabsresultater</i>	I afsnit 7H findes regnskabsresultater for landbruget, dels som driftsmæssigt resultat, dels som en statusopgørelse.

### A. Landbrugets bruttofaktorindkomst

<i>EU-harmoniseret opgørelse</i>	Opgørelsen af bruttofaktorindkomsten er baseret på et sæt af definitioner og beregningsmåder, der er beskrevet i publikationen <i>Håndbog i brancheregnskaber for landbrug og skovbrug</i> , Eurostat, Luxembourg 2001. Essensen af denne metodebeskrivelse indgår fra 2004 i en EU-forordning (138/2004) som Danmarks Statistik er forpligtet til at følge i indberetningen af resultater til EU.
<i>Definition af landbrugssektor</i>	Bruttofaktorindkomsten opgøres for den udvidede landbrugssektor, dvs. omfattende landbrug, gartneri, pelsdyravl, jagt og biavl.
<i>Princippet: Den lokale faglige enhed</i>	Produktionen opgøres i princippet for de enkelte produktionsaktiviteter i landbruget. Det betyder, at den del af den vegetabiliske produktion, der anvendes internt i landbruget, primært som foder til husdyr, indgår i værdien af landbrugets salgsprodukter som indtægt og i forbruget i produktionen som omkostning. Den interne omsætning omfatter både den enkelte bedrifts forbrug af egen produktion og forbruget af foder indkøbt fra andre bedrifter.  Produktionen omfatter ligeledes landbrugsmæssige tjenester samt sekundære aktiviteter, som ikke kan adskilles fra primærproduktionen.
<i>Fortolkning af BFI</i>	Bruttofaktorindkomsten angiver det beløb, der er til rådighed til aflønning af den samlede arbejds- og kapitalindsats i landbrugssektoren, herunder afskrivninger, forrentning af egen- og fremmedkapital, lønninger til fremmed medhjælp og vederlag for landbrugeres arbejdsindsats mv.
<i>Foreløbige tal</i>	Bruttofaktorindkomstopgørelsen for seneste kalenderår er foreløbig. Opgørelser for tidligere år er af mere endelig karakter. Det skal endvidere nævnes, at en fuldt retvisende periodisering til kalenderår ikke er mulig på alle poster.



<i>Opstilling af BFI</i>	<p>Beregningsmetoden af bruttofaktorindkomsten kan opstilles som følger:</p> <ul style="list-style-type: none"> <li>+ salgsprodukter</li> <li>+ værdi af landbrugsmæssige tjenester</li> <li>+ værdi af sekundære aktiviteter</li> <li>+ værdi af lager- og besætningsforskydninger hos producenter</li> <li>= bruttoproduktion i alt</li> <li>÷ forbrug i produktionen</li> <li>= bruttoværditilvækst i producentpriser</li> <li>+ produkttilknyttede subsidier</li> <li>÷ produkttilknyttede skatter og afgifter</li> <li>= bruttoværditilvækst i basispriser</li> <li>+ generelle subsidier</li> <li>÷ generelle skatter og afgifter</li> <li>= bruttofaktorindkomst</li> </ul>
<i>Beregning af de enkelte poster</i>	Beregningsmetoden af bruttofaktorindkomsten er baseret på en række forskellige informationer, heriblandt produktionsstatistikker for landbruget, priser for landbrugets produkter, lager- og besætningsopgørelser, regnskabsstatistikker for landbrug og gartneri samt en række oplysninger fra myndigheder.
<i>Regionale tal</i>	Som følge af strukturreformen gælder EU-krav om regionale tal på NUTS2-niveau nu for Danmark, og som følge heraf er der fra og med året 2007 beregnet regionale tal. Resultaterne er beregnet ved en fordeling af resultatet på landsplan. Som grundlag for dette er særligt produktions- og strukturstatistikker samt regnskabsstatistik for landbrug og gartneri anvendt.
<i>Detaljeret information i varedeklarationen</i>	Detaljerede beskrivelser af kilderne og beregningsmetoderne bag opgørelsen findes i varedeklarationen for statistikken <i>Landbrugets bruttofaktorindkomst</i> <a href="http://www.dst.dk">www.dst.dk</a> , ligesom der i andre afsnit i denne publikation er beskrivelser af statistikker, som anvendes ved opgørelsen.
<i>Statistikbanken</i>	På <a href="http://www.statistikbanken.dk">www.statistikbanken.dk</a> , er der under <i>Landbrug og fiskeri</i> , statistikområdet <i>Økonomisk statistik</i> , en detaljeret opgørelse af bruttofaktorindkomsten siden 1990 med gældende metode. Der er ligeledes detaljerede tabeller for tilskud og afgifter. Som noget nyt findes de regionale tal også i statistikbanken, fra og med året 2007.

**Tabel 7.1. Landbrugets bruttofaktoringdomst**  
Gross domestic product at factor cost for agriculture

	2008	2009*	2010*	
	mio. kr.			
<b>A. Bruttoproduktion i alt (B+C+D+E)</b>	<b>66 533</b>	<b>62 289</b>	<b>69 709</b>	<b>Output of agricultural industry, total</b>
<b>B. Salgsprodukter i alt</b>	<b>65 106</b>	<b>59 227</b>	<b>64 985</b>	<b>Value of agricultural sales, total</b>
<b>Vegetabiliske produkter i alt</b>	<b>25 088</b>	<b>21 871</b>	<b>23 050</b>	<b>Crop products, total</b>
Korn i alt	10 956	7 967	9 269	Cereals, total
Heraf: Hvede	5 983	4 621	5 188	Of which: Wheat
Byg	4 228	2 733	3 281	Barley
Industriafgrøder	2 419	2 124	2 346	Industrial crops
Foderafgrøder og halm	4 607	4 923	4 531	Fodder crops and straw
Grøntsager og prydeplanter i alt	5 031	5 045	5 142	Vegetables and ornamental plants, total
Heraf: Potteplanter	2 234	2 019	2 136	Of which: Potted plants
Kartofler	1 092	867	827	Potatoes
Frugt og bær	289	293	218	Fruit and berries
Frø til udsæd	693	652	718	Seeds for sowing
<b>Animalske produkter i alt</b>	<b>40 018</b>	<b>37 356</b>	<b>41 934</b>	<b>Livestock products, total</b>
Kød og levende dyr i alt	23 512	21 903	23 585	Meat and live animals, total
Heraf: Kvæg	2 433	2 169	2 400	Of which: Cattle
Svin	19 195	18 086	19 382	Pigs
Fjerkræ	1 674	1 480	1 633	Poultry
Produkter fra husdyr i alt	16 505	15 453	18 349	Products from animals, total
Heraf: Naturmælk	12 954	10 189	12 172	Of which: Natural milk
Pelsskind	2 731	4 596	5 492	Furs
<b>C. Værdi af landbrugsmæssige tjenester i alt</b>	<b>2 341</b>	<b>2 510</b>	<b>2 678</b>	<b>Agricultural services, total</b>
<b>D. Værdi af sekundære aktiviteter</b>	<b>868</b>	<b>934</b>	<b>933</b>	<b>Secondary activities</b>
<b>E. Forskydninger hos producenter i alt</b>	<b>-1 782</b>	<b>-382</b>	<b>1 114</b>	<b>Changes in stocks, total</b>
Lagerforskydninger for korn	-1 488	-741	1 308	Changes in grain stocks, total
Besætningsforskydninger	-295	359	-194	Changes in livestock, total
<b>F. Forbrug i produktion i alt</b>	<b>54 971</b>	<b>50 515</b>	<b>50 535</b>	<b>Intermediate consumption, total</b>
Udsæd	2 283	2 200	2 049	Seeds
Energi	3 532	3 059	3 321	Energy
Gødningsstoffer	2 729	2 293	1 675	Fertilizers
Bekæmpelsesmidler	1 748	1 652	1 507	Pesticides
Dyrlæge og medicin	1 191	1 398	1 440	Veterinary expenses
Foderstoffer i alt	24 469	20 607	20 878	Feeding stuffs, total
Enkeltfoderstoffer	13 300	11 724	12 224	Straight feeding stuffs
Blandingsfoderstoffer	11 169	8 883	8 654	Compound feeding stuffs
Reparation og vedligeholdelse	4 116	4 193	4 259	Repairs and maintenance
Landbrugsmæssige tjenester	3 725	3 676	3 932	Agricultural services
Indirekte bankomkostninger	1 662	2 052	2 276	Bank services, indirectly measured
Direkte bank- og kreditomkostninger	2 747	2 626	2 650	Bank services, directly measured
Tjenesteydelser fra andre erhverv	6 769	6 759	6 548	Services from other industries
<b>G. Bruttoværditilvækst i producentpriser (A - F)</b>	<b>11 561</b>	<b>11 774</b>	<b>19 174</b>	<b>Gross value added at producer prices</b>
<b>H. Produkttilknyttede tilskud (subsidiær)</b>	<b>263</b>	<b>262</b>	<b>321</b>	<b>Subsidies on products</b>
<b>I. Produkttilknyttede skatter og afgifter</b>	<b>-</b>	<b>40</b>	<b>64</b>	<b>Taxes on products</b>
<b>J. Bruttoværditilvækst i basispriser (G+H-I)</b>	<b>11 824</b>	<b>11 995</b>	<b>19 432</b>	<b>Gross value added at basic prices</b>
<b>K. Generelle tilskud (subsidiær)</b>	<b>7 742</b>	<b>7 508</b>	<b>7 317</b>	<b>Subsidies on production</b>
<b>L. Generelle skatter og afgifter</b>	<b>1 081</b>	<b>1 132</b>	<b>1 208</b>	<b>Taxes on production</b>
<b>M. Bruttofaktorindkomst (J+K-L)</b>	<b>18 484</b>	<b>18 371</b>	<b>25 541</b>	<b>Gross domestic products at factor cost</b>

**Tabel 7.2. Direkte tilskud til landbrugssektoren**  
Directly subsidies in agriculture

	2008	2009*	2010*	
	mio. kr.			
<b>Driftstilskud i alt</b> .....	<b>8 004</b>	<b>7 770</b>	<b>7 639</b>	<b>Operating subsidies, total</b>
<b>Produkttilknyttede tilskud i alt<sup>1</sup></b> .....	<b>263</b>	<b>262</b>	<b>321</b>	<b>Subsidies on products, total</b>
<b>Hektarstøtte i alt</b> .....	<b>13</b>	<b>13</b>	<b>2</b>	<b>Hectare subsidies, total</b>
Præmie til proteinafgrøder .....	3	4	0	Subsidy, protein crops
Tilskud til energiafgrøder .....	10	9	2	Subsidy, crops for energy prod.
<b>Animalsk støtte i alt</b> .....	<b>250</b>	<b>249</b>	<b>319</b>	<b>Livestock subsidies, total</b>
Moderfårspræmie .....	5	4	-	Premiums for ewes
Handyspræmie .....	245	245	245	Premiums for male animals
<b>Generelle tilskud i alt<sup>1</sup></b> .....	<b>7 742</b>	<b>7 508</b>	<b>7 317</b>	<b>General subsidies, total</b>
Enkeltbetalingsordningen .....	7 273	7 105	6 759	Single farm payment
Rentetilskud .....	40	2	3	Interest payment subsidy
Økologiske arealtilskud .....	-	-	-	Organic farming subsidies
Tilskud til læplantning .....	16	7	64	Shelter planting subsidy
Miljøvenlige foranstaltninger .....	404	380	300	Environmental measures
Andre generelle tilskud .....	9	13	192	Other general subsidies
<b>Engangs- og investeringstilskud i alt<sup>2</sup></b> .....	<b>16</b>	<b>3</b>	<b>3</b>	<b>Subsidies, on-off and for investments, total</b>
Ydelsestilskud til yngre landbrugere .....	16	3	3	Subsidies for young farmers
Erstatning ved nedslagning af dyr .....	-	-	-	Compensation for slaughterings
Statslige afdragsbidrag, jordbrugslån .....	-	-	-	Government contributions, loans

Anm. Enkeltbetalingsordningen fra 2005 har helt eller delvist erstattet andre støtteordninger. Informationer om ophørte ordninger kan findes i tidligere årgange af denne publikation. Arealtilskud til økologisk produktion er gradvist overgået til tilskud via miljøvenlige foranstaltninger. Værdien af EU's markedsordninger indgår i produktionsværdierne eller under subsidier. Tal for FEOGA kan findes hos Ministeriet for Fødevarer, Landbrug og Fiskeri.

<sup>1</sup> Specifikation af punkt H og K i tabel 7.1.

<sup>2</sup> Indgår ikke i opgørelsen af bruttofaktorindkomsten.

[www.statistikbanken.dk/tilskud](http://www.statistikbanken.dk/tilskud)

**Tabel 7.3. Skatter og afgifter i landbrugssektoren**  
Taxes in agriculture

	2008	2009*	2010*	
	mio. kr.			
<b>Skatter og afgifter i alt</b> .....	<b>1 708</b>	<b>1 789</b>	<b>1 862</b>	<b>Taxes and duties, total</b>
<b>Produkttilknyttede skatter og afgifter<sup>1</sup></b> .....	<b>-</b>	<b>40</b>	<b>64</b>	<b>Taxes and duties on production</b>
Superafgift på mælk .....	-	40	64	Super tax on milk
<b>Skatter og afgifter på produktionsfaktorer<sup>2</sup></b> .....	<b>626</b>	<b>617</b>	<b>591</b>	<b>Taxes and duties on production factors</b>
Afgifter på energi .....	242	254	259	Energy taxes
Afgifter på bekæmpelsesmidler .....	385	363	331	Pesticide taxes
<b>Generelle skatter og afgifter<sup>3</sup></b> .....	<b>1 081</b>	<b>1 132</b>	<b>1 208</b>	<b>General taxes and duties</b>
Ejendomsskatter .....	998	1 046	1 120	Property taxes
Vægtafgifter .....	83	86	88	Vehicle excise duties

<sup>1</sup> Jf. punkt I i tabel 7.1.

<sup>2</sup> Afgifter er indeholdt i de respektive udgiftsposter i tabel 7.1.

<sup>3</sup> Specifikation af punkt L i tabel 7.1.

[www.statistikbanken.dk/lbf3](http://www.statistikbanken.dk/lbf3)

Tabel 7.4.

**Hektar- og husdyrpræmier i EU's landbrugstilskud**

Subsidies per hectare and per livestock from the CAP

	2008	2009*	2010*	
	————— Kr. pr. ha —————			
<b>Tilskud til planteproduktion</b>				<b>Subsidies for plant production</b>
Enkeltbetaling, almindelige rettigheder .....	2 312	2 314	2 245	Single payment, general rights
Enkeltbetaling, græsrettigheder .....	500	500	1 500	Single payment, grazing rights
Proteinafgrøder .....	414	415	414	Protein crops
Energiafgrøder .....	236	336	335	Crops for energy production
	————— Kr. pr. dyr —————			
<b>Tilskud til husdyrproduktion</b>				<b>Subsidies for livestock production</b>
Handyrpræmie .....	1 175	1 175	1 172	Special premium for male cattle
Moderfårspræmie .....	78	78	111	Premium for mother sheep

Anm. Enkeltbetalingsordningen fra 2005 har helt eller delvist erstattet andre støtteordninger. Informationer om ophørte ordninger kan findes i tidligere årgange af denne publikation.

Kilde: Ministeriet for Fødevarer, Landbrug og Fiskeri.

## B. Prisindeks og mængdeindeks

I tabel 7.5-7.8 er givet en oversigt over pris- og mængdeudviklingen i de seneste kalenderår for henholdsvis landbrugets salgsprodukter og for landbrugets forbrug i produktionen.

<i>Metoder følger EU-definitioner</i>	Ved Danmarks Statistiks beregninger af prisindeks og mængdeindeks tilstræbes en harmonisering med de indeksberegninger, der foretages til EU's statistiske kontor. Beregning af indeks følger således opgørelsen af landbrugets bruttofaktoriindkomst og samtlige indeks er beregnet med 2005 som vægtbasisår og sammenligningsår. De enkelte produkters betydning ved sammenvejningen er vist i procent.
	Beregningerne foretages mere detaljeret end det fremgår af tabellerne, idet de fleste af de anførte indeks er beregnet ved sammenvejning af særskilt beregnede indeks for undergrupper af de anførte produkter.
<i>Indeks for salgsprodukter</i>	Ved landbrugets salgsprodukter forstås det samlede salg af produkter fra den udvidede landbrugssektor, således som denne er defineret i afsnit 7A, dvs. omfattende landbrug, gartneri, pelsdyravl, jagt og biavl.
<i>Indeks for forbrug i produktionen</i>	Ved landbrugets forbrug i produktionen forstås indkøb og internt forbrug af produktionsfaktorer sektoren.
<i>Prisindeks</i>	De anførte prisindeks er beregnet på grundlag af udviklingen i et repræsentativt udvalg af priser for de enkelte produktionsfaktorer.
<i>Mængdeindeks</i>	De mængder, der anvendes ved mængdeindeksberegningen omfatter bruttokøbet af forbrug i produktionen, herunder tilbagekøbet fra mellemhandlere og intern anvendelse af egne produkter i produktionen.
	For gartneriprodukter, reparation og vedligeholdelse, landbrugsmæssige tjenester m.v. er mængdeindeksberegningen foretaget ved deflatering af indtægter/udgifter i årets priser med prisindeksene. Resultatet ved anvendelse af denne fremgangsmåde giver kun et tilnærmet udtryk for den mængdemæssige udvikling.
<i>Statistikbanken</i>	På <a href="http://www.statistikbanken.dk">www.statistikbanken.dk</a> , er der under <i>Landbrug og fiskeri</i> , statistikområdet <i>Økonomisk statistik</i> , en detaljeret opstilling af henholdsvis pris- og mængdeindeks for produkter og produktionsfaktorer. Der findes ligeledes tabeller for en række faktiske priser og mængder.

### Pris- og mængdeindeks for salgs- og forbrugsprodukter

Price indices and quantity indices for agricultural sales and intermediate consumption

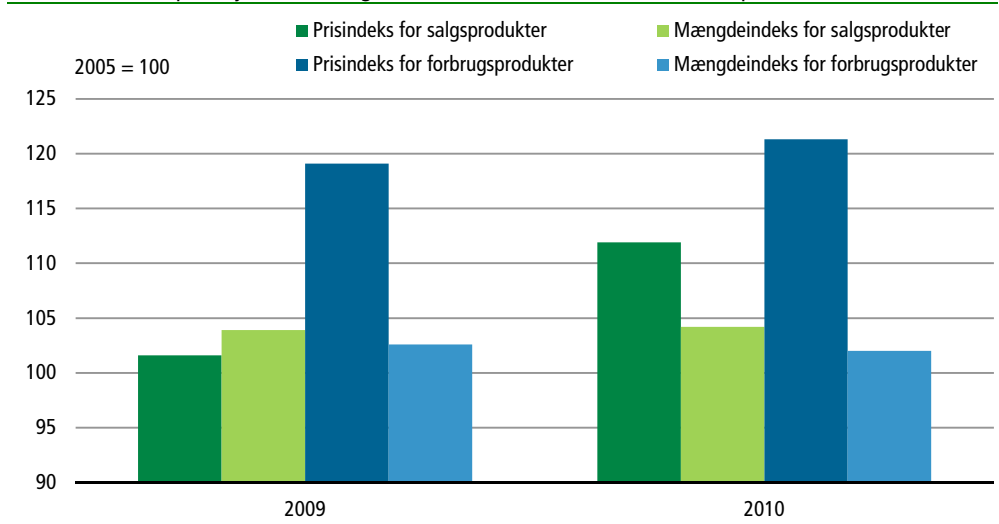

**Tabel 7.5. Prisindeks for landbrugets salgsprodukter**  
Price indices for agricultural sales

	Vægte	2008	2009*	2010*	
	pct.	———— 2005 = 100 ————			
<b>Landbrugets salgsprodukter i alt</b> .....	<b>100,0</b>	<b>116,8</b>	<b>101,6</b>	<b>111,9</b>	<b>Sales, total</b>
<b>Vegetabiliske salgsprodukter i alt</b> .....	<b>32,7</b>	<b>135,2</b>	<b>106,2</b>	<b>115,2</b>	<b>Crop products, total</b>
Korn i alt .....	12,5	179,1	112,5	134,2	Cereals, total
Heraf: Hvede .....	6,4	180,5	112,5	138,4	Of which: Wheat
Byg .....	5,3	178,9	111,7	129,4	Barley
Industriafgrøder .....	2,7	116,0	103,8	116,5	Industrial crops
Foderafgrøder og halm .....	7,3	99,1	97,1	91,2	Fodder crops and straw
Grøntsager og pryddplanter i alt .....	7,1	106,2	107,0	110,8	Vegetables and ornamental plants
Heraf: Potteplanter .....	4,2	102,6	100,7	106,2	Of which: Potted plants
Kartofler .....	1,6	112,6	100,9	100,2	Potatoes
Frugt og bær .....	0,3	109,5	96,3	112,5	Fruits and berries
Frø til udsæd .....	1,1	148,4	105,6	105,6	Seeds for sowing
<b>Animalske produkter i alt</b> .....	<b>67,3</b>	<b>107,9</b>	<b>99,3</b>	<b>110,2</b>	<b>Animal products, total</b>
Kød og levende dyr i alt .....	40,3	107,8	100,1	107,0	Meat and live animals, total
Heraf: Kvæg .....	4,2	107,4	97,6	105,0	Of which: Cattle
Svin .....	33,2	106,2	99,6	105,2	Pigs
Fjerkræ .....	2,5	129,1	110,6	133,3	Poultry
Produkter fra husdyr i alt .....	27,0	108,0	98,2	115,1	Products from animals, total
Heraf: Naturmælk .....	18,5	124,3	94,3	111,0	Of which: Natural milk
Pelsskind .....	7,4	64,0	105,3	125,4	Furs

[www.statistikbanken.dk/lbfpris](http://www.statistikbanken.dk/lbfpris)

**Tabel 7.6. Prisindeks for landbrugets forbrug i produktionen**  
Price indices for agricultural intermediate consumption

	Vægte	2008	2009*	2010*	
	pct.	———— 2005 = 100 ————			
<b>Forbrug i produktionen i alt</b> .....	<b>100,0</b>	<b>132,1</b>	<b>119,1</b>	<b>121,3</b>	<b>Intermediate consumption, total</b>
Udsæd .....	4,2	124,2	120,8	116,8	Seeds
Energi .....	6,8	131,7	107,9	120,9	Energy
Gødningsstoffer .....	3,7	176,7	179,8	126,1	Fertilizers
Bekæmpelsesmidler .....	3,2	108,3	111,6	101,3	Pesticides
Dyrlæge og medicin .....	2,6	112,0	107,5	108,9	Veterinary expenses
Foderstoffer i alt .....	42,7	148,9	120,4	125,4	Feeding stuffs, total
Enkeltfoderstoffer .....	23,7	148,1	114,5	125,8	Straight feeding stuffs
Blandingsfoderstoffer .....	19,0	149,9	127,8	125,0	Compound feeding stuffs
Reparation og vedligeholdelse .....	8,6	108,8	111,0	113,1	Repairs and maintenance
Landbrugsmæssige tjenester .....	7,3	118,8	122,2	129,7	Agricultural services
Indirekte bankomkostninger .....	3,0	97,9	110,1	110,0	Bank services, indirectly measured
Direkte bank- og kreditomkostninger .....	4,7	101,3	104,5	111,2	Bank services, directly measured
Tjenesteydelser fra andre erhverv .....	13,2	118,9	117,7	122,2	Services, other industries

[www.statistikbanken.dk/lbfpris](http://www.statistikbanken.dk/lbfpris)

**Tabel 7.7. Mængdeindeks for landbrugets salgsprodukter**  
Quantity indices for agricultural sales

	Vægte	2008	2009*	2010*	
	pct.	2005 = 100			
<b>Landbrugets salgsprodukter i alt</b> .....	<b>100,0</b>	<b>102,1</b>	<b>103,9</b>	<b>104,2</b>	<b>Sales, total</b>
<b>Vegetabiliske salgsprodukter i alt</b> .....	<b>32,7</b>	<b>102,6</b>	<b>110,5</b>	<b>105,1</b>	<b>Crop products, total</b>
Korn i alt .....	12,5	89,4	103,9	100,6	Cereals, total
Heraf: Hvede .....	6,4	94,2	116,7	106,6	Of which: Wheat
Byg .....	5,3	82,1	85,0	88,1	Barley
Industriafgrøder .....	2,7	120,8	126,0	115,5	Industrial crops
Foderafgrøder og halm .....	7,3	116,6	127,2	125,1	Fodder crops and straw
Grøntsager og pryddplanter i alt .....	7,1	104,9	99,6	96,8	Vegetables and ornamental plants
Heraf: Potteplanter .....	4,2	94,6	87,1	87,4	Of which: Potted plants
Kartofler .....	1,6	112	107,2	92	Potatoes
Frugt og bær .....	0,3	139,7	161,6	102,6	Fruits and berries
Frø til udsæd .....	1,1	75	95,1	72,2	Seeds for sowing
<b>Animalske produkter i alt</b> .....	<b>67,3</b>	<b>101,9</b>	<b>100,7</b>	<b>103,8</b>	<b>Animal products, total</b>
Kød og levende dyr i alt .....	40,3	100,3	97	101,1	Meat and live animals, total
Heraf: Kvæg .....	4,2	92,9	91,9	94,7	Of which: Cattle
Svin .....	33,2	101,6	98,1	101,9	Pigs
Fjerkræ .....	2,5	96,6	93,1	105,1	Poultry
Produkter fra husdyr i alt .....	27,0	104,4	106,2	107,8	Products from animals, total
Heraf: Naturmælk .....	18,5	103,1	106,3	108,4	Of which: Natural milk
Pelsskind .....	7,4	108,5	108,5	108,5	Furs

[www.statistikbanken.dk/lbpris](http://www.statistikbanken.dk/lbpris)

**Tabel 7.8. Mængdeindeks for landbrugets forbrug i produktionen**  
Quantity indices for agricultural intermediate consumption

	Vægte	2008	2009*	2010*	
	pct.	2005 = 100			
<b>Forbrug i produktionen i alt</b> .....	<b>100,0</b>	<b>103,2</b>	<b>102,6</b>	<b>102,0</b>	<b>Intermediate consumption, total</b>
Udsæd .....	4,2	105,6	103,8	102,9	Seeds
Energi .....	6,8	92,9	98,1	95,5	Energy
Gødningsstoffer .....	3,7	99,7	85,5	87,0	Fertilizers
Bekæmpelsesmidler .....	3,2	112,6	103,3	103,8	Pesticides
Dyrlæge og medicin .....	2,6	97,7	119,5	121,4	Veterinary expenses
Foderstoffer i alt .....	42,7	98,0	97,2	97,8	Feeding stuffs, total
Enkeltfoderstoffer .....	23,7	101,4	105,4	106,8	Straight feeding stuffs
Blandingsfoderstoffer .....	19,0	93,8	87,0	86,5	Compound feeding stuffs
Reparation og vedligeholdelse .....	8,6	104,6	103,7	103,6	Repairs and maintenance
Landbrugsmæssige tjenester .....	7,3	101,9	97,8	98,5	Agricultural services
Indirekte bankomkostninger .....	3,0	135,4	148,6	164,9	Bank services, indirectly measured
Direkte bank- og kreditomkostninger .....	4,7	139,4	129,1	122,5	Bank services, directly measured
Tjenesteydelser fra andre erhverv .....	13,2	104,4	105,3	98,3	Services, other industries

[www.statistikbanken.dk/lbpris](http://www.statistikbanken.dk/lbpris)

### C. Prisindeks for landbrugets bruttofaktoriindkomst

Tabel 7.9 giver en oversigt over prisindeks for landbrugets salgsprodukter og forbrug i produktionen samt et indeks for landbrugets bytteforhold for kalenderårene siden 1990. Formålet med indekset for bytteforholdet er at belyse prisforholdenes betydning for bruttofaktoriindkomstens udvikling. Ved fortolkning skal man dog være opmærksom på ændring i tilskudssystemer.

Prisudviklingen med 1995 og senere år som basisår er, som nævnt i afsnit 7A, i overensstemmelse med den aktuelle opgørelse af bruttofaktoriindkomsten, mens prisudviklingen med 1990 som basisår er baseret på den tidligere opgørelsesmetode. Grundet ændret beregningsmetode er resultaterne ikke fuldt sammenlignelige.

Indekset for bytteforholdet er beregnet ved en vægtning af indeksene for salgsprodukter samt for forbrug i produktionen (tidligere rå- og hjælpestoffer). De to hovedposters andel af bruttofaktoriindkomsten i basisåret er anvendt som faste vægte.

*Vægtbasisår* Indeks med 1990 som basisår er anvendt i kalenderårene 1990-1999, mens indeks med 1995 som basisår er anvendt i kalenderårene 1995-2002. For 2000-2006 er anvendt indeks 2000=100, mens indeks 2005=100 er anvendt for 2005-2010.

*Faste vægte* Som faste vægte ved opgørelsen med 2005 som basisår er for salgsprodukterne anvendt den samlede salgsværdi på 54.610 mio. kr., og for forbrug i produktionen er anvendt den samlede udgift på 41.859 mio. kr. Generelle driftstilskud og skatter på produktionsapparatet indgår ikke i vægtene.

Som faste vægte ved opgørelsen med 2000 som basisår er for salgsprodukterne anvendt den samlede salgsværdi på 54.133 mio. kr. og for forbrug i produktionen er anvendt den samlede udgift til rå- og hjælpestoffer samt tjenesteydelser på 37.687 mio. kr. Ved opgørelsen med 1995 som basisår er vægten for salgsprodukter 55.318 mio. kr. og for forbrug i produktionen 33.851 mio. kr. For 1990 som basisår, som er baseret på tidligere metode, er vægten for salgsprodukterne 52.800 mio. kr. og for forbrug i produktionen 26.036 mio. kr.

*Yderligere oplysninger* Yderligere oplysninger om beregningsprincipper mv. findes i publikationen Indeksregninger i Danmarks Statistik, København 2005, samt i varedeklarationen for statistikken *Priser og mængder i landbruget* som findes på [www.dst.dk](http://www.dst.dk).



Tabel 7.9.

**Prisindeks for landbrugets salgsprodukter, forbrug i produktionen samt indeks for bytteforhold**

Price indices for agricultural sales products, intermediate consumption and indices for term of trade

	Prisindeks for salgs- produkter i alt <i>Price indices for sales products, total</i>	Prisindeks for forbrug i produktionen i alt <i>Price indices for intermediate consumption, total</i>	Indeks for landbrugets bytteforhold <i>Indices for the terms of trade in agriculture</i>	Årlig procentvis forskydning i indeks for bytteforhold <i>Yearly change in per cent of the terms of trade indices</i>
	1990 = 100			pct.
1990 .....	100,0	100,0	100,0	•
1991 .....	98,0	99,5	98,5	- 1,5
1992 .....	96,3	98,7	97,5	- 1,0
1993 .....	85,6	99,5	86,0	- 11,8
1994 .....	85,0	97,0	87,7	2,0
1995 .....	86,4	96,8	89,3	1,8
1996 .....	88,5	99,5	89,0	- 0,4
1997 .....	88,2	102,6	85,9	- 3,4
1998 .....	77,9	101,2	77,0	- 10,4
1999 .....	76,1	99,8	76,3	- 0,9
	1995 = 100			pct.
1995 .....	100,0	100,0	100,0	•
1996 .....	102,6	102,8	99,8	- 0,2
1997 .....	102,8	105,4	97,5	- 2,3
1998 .....	90,1	103,2	87,4	- 10,4
1999 .....	88,0	101,0	87,1	- 0,3
2000 .....	95,4	102,7	93,0	6,8
2001 .....	102,5	108,3	94,7	1,8
2002 .....	93,4	108,8	85,8	- 9,4
	2000 = 100			pct.
2000 .....	100,0	100,0	100,0	•
2001 .....	107,5	105,5	102,0	1,9
2002 .....	97,4	106,7	91,2	- 10,5
2003 .....	94,6	105,5	89,6	- 1,7
2004 .....	96,2	108,5	88,7	- 1,1
2005 .....	96,4	108,6	88,8	0,1
2006 .....	98,8	110,2	89,7	0,9
	2005 = 100			pct.
2005 .....	100,0	100,0	100,0	•
2006 .....	100,7	101,7	99,0	-1,0
2007 .....	108,8	113,8	95,6	-3,4
2008 .....	116,8	132,1	88,4	-7,2
2009* .....	101,6	119,1	85,3	-3,1
2010* .....	111,9	121,3	92,2	6,9

## D. Bruttoinvesteringer

<i>Faste bruttoinvesteringer</i>	Landbrugets bruttoinvesteringer i bygninger, inventar og grundforbedringer er opgjort på grundlag af edb-udtræk af regnskabsoplysninger Videncentret for landbrug fra de landøkonomiske foreningers økonomikonsulenter. Opgørelsen for 2009 er således baseret på 9.050 kalenderårsregnskaber. Investeringer i besætninger og lagre er ikke inkluderet i denne del af opgørelsen. Resultaterne fremgår af tabel. 7.10.
<i>Stikprøve og opregning</i>	<p>Regnskabsmaterialet er opregnet for at kunne repræsentere det samlede landbrug ekskl. gartneribedrifter og arealløse pelsdyrbedrifter. Det sker ved i opregningen at inddrage forholdet mellem antallet af landbrugsbedrifter i landbrugstællingen 15. maj 2009 og antallet i regnskabsmaterialet. De benyttede opregningsfaktorer er opdelt efter brugers alder, bedriftens hoveddriftsform og produktionsomfang målt i standarddækningsbidrag. For ikke-personligt ejede bedrifter i landbrugstællingen, hvor der ikke foreligger oplysning om alder, er der foretaget en ligelig fordeling på aldersgrupper.</p> <p>Der opregnes i 210 grupper i alt. For at øge præcisionen på resultaterne korrigeres der inden for de enkelte grupper for forskelle i standarddækningsbidrag. Der er enkelte grupper med bedrifter i landbrugstællingen, men uden korresponderende regnskabsmateriale. I disse tilfælde estimeres resultaterne ud fra gennemsnit for den relevante opdeling efter driftsform og alder med korrektion for standarddækningsbidrag. Beregning for ”tomme” grupper er en forbedring af opregningen i forhold til opgørelser før 2004. Ændringen kan i mindre omfang påvirke sammenligneligheden af resultaterne.</p>
<i>Populationsafgrænsning</i>	<p>Antallet af bedrifter fra landbrugs- og gartneritællingen, der indgår i opregningsgrundlaget for 2009, udgør 42.009. Gartneribedrifter og arealløse pelsdyrbedrifter er ikke med i opregningsgrundlaget. Opgørelsen inkluderer forpagtede bedrifter, idet det ved opregningen forudsættes, at de gennemsnitlige investeringsbeløb for disse bedrifter er af samme størrelse som for de øvrige bedrifter.</p> <p>Investeringer i landbrugets stuehuse er i henhold til EU's definitioner investeringer i boligbyggeri, hvorfor disse investeringer ikke medregnes ved Danmarks Statistiks investeringsopgørelser for landbruget. Værdien af brugerfamiliens ulønnede arbejdsindsats til forbedring af kapitalapparatet har ikke kunnet opgøres og er derfor ikke medtaget. Investeringerne er opgjort ekskl. moms og uanset finansieringsform.</p>
<i>Samlede bruttoinvesteringer</i>	<p>En oversigt over samtlige bruttoinvesteringer, herunder lager- og besætningsforskydninger og ændringer i bestanden af avlsdyr, er givet i tabel 7.11.</p> <p>Opgørelsen af investeringerne i avlsdyr og i lager- og besætningsforskydninger bygger ikke på regnskabsoplysninger. Lagerforskydningerne opgøres på grundlag af Danmarks Statistiks opgørelser af lagre af korn hos landmænd sammenholdt med de gennemsnitlige salgspriser af landmand. Den værdimæssige forskydning opgøres fra 2005 som værdi ultimo minus værdi primo. Indtil 2004 blev værdiforskydningen opgjort som mængdeforskydning gange årets gennemsnitspriser.</p> <p>Besætningsforskydninger (ekskl. avlsdyr) opgøres som ændringer i bestanden af dyr på grundlag af tællinger af husdyrbestanden. Mængdeændringerne værdisættes ved hjælp af gennemsnitlige salgspriser.</p> <p>Beregningerne af investeringer i avlsdyr er revideret i forhold til tidligere opgørelser, idet der nu beregnes en værdi af den løbende udskiftning af avlsbesætninger, primært baseret på prisforskellen mellem slagtedyret og nye avlsdyr. Tidligere blev der beregnet værdiforskydning som for den øvrige besætning. Ændringen er sket for at harmonisere på opgørelserne blandt EU-landene.</p>
<i>Investeringer i faste priser</i>	Til belysning af bevægelserne i de investerede mængder bringes i samme tabel en opgørelse af investeringerne målt i faste priser (2005-priser) for kalenderårene 2005-

2009. Ved omregningen af investeringsbeløbene fra løbende til faste priser er for nybygningernes vedkommende anvendt Danmarks Statistiks investeringsprisindeks for driftsbygninger. For nyanskaffelser af maskiner mv. er benyttet det tilsvarende indeks for inventaranskaffelser, maskiner mv., og for grundforbedrings- og landvindingsarbejder er prisudviklingen beregnet ved et prisindeks for grundforbedringer. Alle 3 prisindeks er komponenter i det af Danmarks Statistik udarbejdede investeringsprisindeks for landbruget, jf. afsnit 7E. Omregningen fra løbende til faste priser er behæftet med nogen usikkerhed bl.a. som følge af ændringer i bygnings- og maskintyper.

De bruttoinvesteringer, der skyldes forskydninger i landbrugets lagre og besætninger, har været af meget varierende størrelse i de enkelte år. De samlede bruttoinvesteringer inkl. lager- og besætningsforskydninger kan derfor vise større svingninger end de faste bruttoinvesteringer.

Opgørelsen omfatter kun landbrugssektoren i snæver forstand, dvs. ekskl. gartneri, arealløse pelsdyrbedrifter mv.

*Investeringer i gartnerisektoren* Gartneriets faste bruttoinvesteringer er opgjort i Regnskabsstatistiken for gartneri 2009. De samlede investeringer i gartneriaktiver udgjorde 377 mio. kr. for de 1.224 gartnerier. [www.statistikbanken.dk/REGNGA1](http://www.statistikbanken.dk/REGNGA1)

*Statistikbanken* På [www.statistikbanken.dk](http://www.statistikbanken.dk) er der under *Landbrug og fiskeri*, statistikområdet *Økonomisk statistik*, tal for landbrugets investeringer i løbende priser siden 1985, fordelt på driftsformer og aldersgrupper og opgjort henholdsvis som totaler og som beløb pr. bedrift.

Tabel 7.10.

**Udviklingen i faste bruttoinvesteringer<sup>1</sup>**

Gross fixed capital formation

	2005	2006	2007	2008	2009	
	mio. kr.					
<b>I alt</b> .....	<b>9 826</b>	<b>11 684</b>	<b>14 406</b>	<b>12 737</b>	<b>8 850</b>	<b>Total</b>
<b>Driftsbygninger mv. i alt</b> .....	<b>4 154</b>	<b>5 025</b>	<b>6 495</b>	<b>5 254</b>	<b>3 854</b>	<b>Farm buildings, total</b>
Kostalde .....	1 142	1 374	1 914	1 933	1 015	Cow houses
Svinestalde .....	1 483	1 826	2 296	1 446	982	Pig houses
Andet .....	1 530	1 825	2 285	1 875	1 857	Other
<b>Inventar i alt</b> .....	<b>5 563</b>	<b>6 553</b>	<b>7 743</b>	<b>7 220</b>	<b>4 832</b>	<b>Equipment, total</b>
<b>Grundforbedring og landvinding</b>	<b>108</b>	<b>106</b>	<b>168</b>	<b>263</b>	<b>165</b>	<b>Soil improvement and land reclamation</b>
	indeks 2005 = 100					
<b>I alt</b> .....	<b>100,0</b>	<b>118,9</b>	<b>146,6</b>	<b>129,6</b>	<b>90,1</b>	<b>Total</b>
<b>Driftsbygninger mv. i alt</b> .....	<b>100,0</b>	<b>121,0</b>	<b>156,4</b>	<b>126,5</b>	<b>92,8</b>	<b>Farm buildings, total</b>
Kostalde .....	100,0	120,3	167,6	169,3	88,9	Cow houses
Svinestalde .....	100,0	123,1	154,8	97,5	66,2	Pig houses
Andet .....	100,0	119,3	149,3	122,5	121,4	Other
<b>Inventar i alt</b> .....	<b>100,0</b>	<b>117,8</b>	<b>139,2</b>	<b>129,8</b>	<b>86,9</b>	<b>Equipment, total</b>
<b>Grundforbedring og landvinding</b>	<b>100,0</b>	<b>98,1</b>	<b>155,6</b>	<b>243,5</b>	<b>152,8</b>	<b>Soil improvement and land reclamation</b>

<sup>1</sup> Inkl. investering i grundforbedring og landvinding, men ekskl. lager- og besætningsforskydninger samt avlsdyr, jf. tabel 7.12.

[www.statistikbanken.dk/lbf1](http://www.statistikbanken.dk/lbf1)

**Tabel 7.11. Samlede bruttoinvesteringer<sup>1</sup>**  
Gross capital formation

	2005	2006	2007	2008	2009*	
	mio. kr.					
Bruttoinvesteringer i årets priser						Amounts in current prices
<b>Bruttoinvesteringer i alt</b> .....	<b>11 315</b>	<b>14 838</b>	<b>18 108</b>	<b>13 232</b>	<b>10 000</b>	<b>Gross capital formation, total</b>
<b>Lager- og besætningsforskydninger i alt</b> .....	<b>-26</b>	<b>950</b>	<b>1 841</b>	<b>-1 779</b>	<b>-1 111</b>	<b>Change in value of livestock and stock, total</b>
Besætningsforskydninger (ekskl. avlsdyr mv.) .....	-314	366	-122	-291	230	Change in value of livestock (excl. breeding stock etc.)
Lagerforskydninger .....	288	584	1 962	-1 488	-1 341	Change in value of stocks
<b>Faste bruttoinvesteringer i alt</b> .....	<b>11 341</b>	<b>13 888</b>	<b>16 267</b>	<b>15 011</b>	<b>11 112</b>	<b>Gross fixed capital formation</b>
Driftsbygninger .....	4 154	5 025	6 495	5 254	3 854	Farm buildings
Inventar .....	5 563	6 553	7 743	7 220	4 832	Machinery and equipment
Grundforbedring og landvinding .....	108	106	168	263	165	Soil improvement and land reclamation
Avlsdyr .....	1 515	2 204	1 861	2 274	2 262	Breeding stock
Bruttoinvesteringer i 2005-priser						Amounts in 2005 prices
<b>Bruttoinvesteringer i alt</b> .....	<b>9 800</b>	<b>11 539</b>	<b>13 379</b>	<b>12 183</b>	<b>8 134</b>	<b>Gross capital formation, total</b>
<b>Lager- og besætningsforskydninger i alt</b> .....	<b>-26</b>	<b>167</b>	<b>-189</b>	<b>584</b>	<b>220</b>	<b>Change in value of livestock and stock, total</b>
Besætningsforskydninger (ekskl. avlsdyr mv.) .....	-314	327	-102	-255	220	Change in value of livestock (excl. breeding stock etc.)
Lagerforskydninger .....	288	-160	-87	840	0	Change in value of stocks
<b>Faste bruttoinvesteringer i alt</b> .....	<b>9 826</b>	<b>11 372</b>	<b>13 568</b>	<b>11 599</b>	<b>7 914</b>	<b>Gross fixed capital formation</b>
Driftsbygninger .....	4 154	4 865	6 025	4 785	3 519	Farm buildings
Inventar .....	5 563	6 406	7 388	6 593	4 261	Machinery and equipment
Grundforbedring og landvinding .....	108	102	154	221	134	Soil improvement and land reclamation
Avlsdyr .....	1 515	2 002	1 607	1 667	1 710	Breeding stock

<sup>1</sup> Inkl. lager- og besætningsforskydninger samt avlsdyr, jf. teksten i afsnit 7D. [www.statistikbanken.dk/lbf1](http://www.statistikbanken.dk/lbf1) og [lbf1](http://lbf1)

**Bruttoinvesteringer i landbruget 1999-2009 i faste priser(2005)**  
Gross capital formation, agriculture 1999-2009 in constant prices (2005)

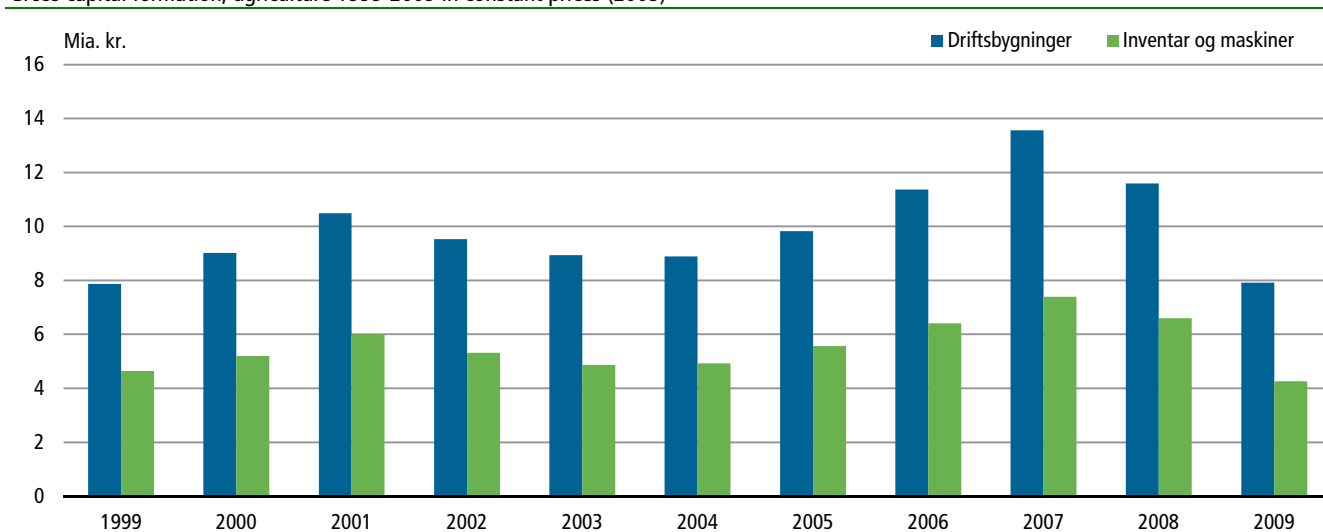

## E. Prisindeks for investeringsgoder

**Afgrænsning** Investeringsprisindekset for landbruget følger de af EU fastlagte retningslinier. I overensstemmelse hermed betragtes udgifter til reparation og vedligeholdelse af produktionsmidler samt investeringer i stuehuse ikke som investeringer i landbruget og indgår derfor ikke i indekset.

Ifølge EU's afgrænsning omfatter landbrugssektoren udover egentlig landbrug tillige gartneri, pelsdyavl, jagt og biavl. Da der ikke foreligger et tilstrækkeligt materiale til at belyse investeringerne uden for det egentlige landbrug, omfatter de i tabel 7.12 anførte indeks alene landbruget i snæver forstand.

**Vægtgrundlag** Vægtgrundlaget for indekset er investeringsudgifternes relative fordeling på investeringsart i basisperioden kalenderåret 2005. Indeksene er beregnet som Laspeyresindeks, og sammenvejningen af enkeltindeksene til samlede indeks er foretaget på grundlag af de enkelte indeks.

### Prisindeks for investeringsgoder

Price indices for investments goods

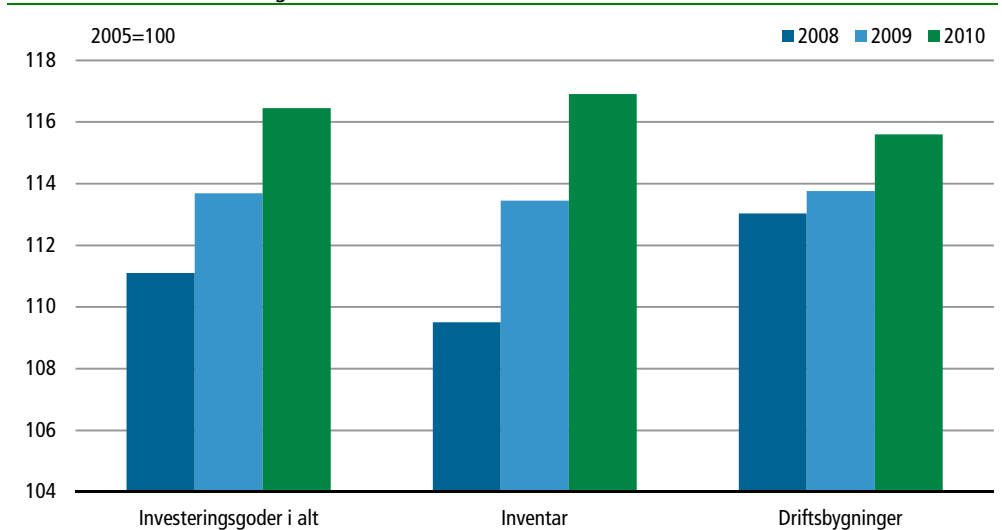

Tabel 7.12.

### Prisindeks for investeringsgoder

Price indices for investments goods

	Vægte	2008	2009	2010*	
	pct.	2005 = 100			
<b>Investeringsgoder i alt</b> .....	<b>100,0</b>	<b>111,1</b>	<b>113,7</b>	<b>116,5</b>	<b>Investment goods, total</b>
<b>Inventar</b> .....	<b>56,7</b>	<b>109,5</b>	<b>113,4</b>	<b>116,9</b>	<b>Equipment</b>
Jordbearbejdningmateriel .....	9,2	107,5	112,4	116,4	Mach. and plant for cultivation
Høstmaskiner .....	9,2	103,5	109,8	113,0	Mach. and plant for harvesting
Traktorer .....	11,0	109,0	112,9	112,5	Tractors
Andre transportmidler .....	1,2	103,6	105,2	104,8	Other transport equipment
Installationer .....	26,1	112,8	115,7	120,9	Installations
<b>Driftsbygninger</b> .....	<b>42,2</b>	<b>113,0</b>	<b>113,8</b>	<b>115,6</b>	<b>Farm buildings</b>
<b>Grundforbedringer</b> .....	<b>1,1</b>	<b>119,3</b>	<b>123,2</b>	<b>125,7</b>	<b>Soil improvement</b>

## F. Afskrivninger og nettoinvesteringer

<i>Beregningsprincipper</i>	Danmarks Statistik har i samarbejde med Landbrug & Fødevarer, Videncentret for Landbrug samt Fødevarerøkonomisk Institut fastlagt principperne for beregning af afskrivninger på landbrugets kapitalapparat. De aktuelle metoder er baseret på et fælles udvalgsarbejde, som blev afsluttet oktober 2000. Principperne er yderligere fastsat således, at de er i overensstemmelse med de af EU-landene aftalte retningslinier for opgørelser til EU's statistiske kontor, Eurostat.
	Beregningerne dækker kun landbrugssektoren i snæver forstand, da der ikke foreligger alle nødvendige oplysninger om investeringerne i bl.a. gartneri og pelsdyravl.
	Afskrivningerne beregnes efter en lineær model, dvs. at en fast andel af kapitalapparatet afskrives hvert år, idet der i beregningerne differentieres efter såvel investeringstype som investeringstidspunkt. Prisniveauet for afskrivningerne er genanskaffelsespriser. Afskrivningerne er derfor udtryk for det årlige investeringsbehov opgjort i løbende priser, der kan sikre en uændret kapacitet. Ved den lineære afskrivningsmetode sker der en fuldstændig afskrivning af det enkelte års investeringer i løbet af den antagne gennemsnitlige levetid for de forskellige investeringsgoder.
<i>Konsistent tidsserie</i>	Beregningsmetoderne, som blev revideret på baggrund af det nævnte udvalgsarbejde, er blevet anvendt en årrække bagud, og alle viste resultater er således baseret på samme grundlag.
<i>Typer af investeringsgoder</i>	Der arbejdes i denne opgørelse med 2 hovedtyper af investeringsgoder; inventar og driftsbygninger. For inventar anvendes en relativ simpel lineær model, mens der for bygninger er udviklet en model, der tager højde for, at den økonomiske levetid for driftsbygninger er afhængig af produktionsformål og tidspunkt for investering.
<i>Inventar</i>	Afskrivningsperioden er her fastsat til en konstant levetid på 12 år. Afskrivningerne beregnes på grundlag af Danmarks Statistiks offentliggjorte tal for landbrugets investeringer i inventar. Ved opskrivning til genanskaffelsespris anvendes prisindeks for landbrugets inventarinvesteringer, jf. tabel 7.12.
<i>Driftsbygninger</i>	Afskrivningsperioder for bygninger er baseret på anbefalinger fra Landskontoret for Bygninger og Maskiner. Landskontoret har vurderet, at investeringers økonomiske levetid er blevet kortere i de seneste tiår, samt at der fx er kortere levetid for svine-stalde end for kvægstalde. Før beregningerne blev revideret, blev der regnet med en gennemsnitlig levetid for alle driftsbygninger på 50 år, mens der med den nye metode regnes med aftagende levetid. Eksempelvis antages bygninger opført i 1945-54 at have en gennemsnitlig levetid på 40 år, mens der for bygninger opført 1965-73 regnes med en levetid på 30 år. Siden 1975, er levetiderne differentierede på bygningstyper og fastsat til 20,5 år for svinestalde, 27,5 år for kostalde og 30,25 år for andre bygninger.
<i>Investeringsopgørelsen er grundlaget</i>	Grundlaget for beregningerne er fortsat Danmarks Statistiks opgørelser af værdien af investeringer i driftsbygninger, hvor der foreligger oplysninger siden 1915, idet der dog først fra 1974 er en differentiering på de nævnte bygningstyper. Som nævnt dækkes kun landbrugssektoren i snæver forstand. Som følge af revision af investeringer 1995-2003 er afskrivningerne ligeledes nyberegnet.
<i>Korrigeret genanskaffelsespris</i>	Ved beregningen af genanskaffelsespris tages udgangspunkt i prisindeks for driftsbygninger (tabel 7.12). På grund af den forholdsvis lange gennemsnitlige økonomiske levetid for driftsbygninger er der sammenkædet en række forskellige prisindeks for at kunne gennemføre afskrivningsberegningerne til genanskaffelsespriser. Ved beregningerne efter den reviderede metode er den årlige prisudvikling reduceret med 1 pct., hvilket skønnes at modsvare produktivetsforbedringer i byggesektoren.
<i>Afgang fra landbrugssektoren</i>	Med den kraftige strukturudvikling overgår årligt et antal landbrugsejendomme til andet formål og dermed til andre sektorer. På disse ejendomme vil der være drifts-

bygninger, som ikke er fuldt nedskrevet, men de skal ikke fortsat indgå i afskrivningsberegningerne for landbruget, da de er overgået til anden anvendelse. For at tage højde herfor, antages det at driftsbygningerne på hver nedlagt bedrift (jf. landbrugs- og gartneritællingen) har en værdi på 50.000 kr. (i 1997-priser), svarende til en *garageværdi*.

**Nettoinvesteringer** Nettoinvesteringerne er beregnet ved at fratække afskrivninger fra de faste bruttoinvesteringer ekskl. avlsdyr. Bruttoinvesteringerne er beregnet i afsnit 7D. For grundforbedringer fastsættes afskrivningerne til 0, hvilket er i overensstemmelse med internationale statistiske anbefalinger. Nettoinvesteringer og bruttoinvesteringer bliver hermed identiske for grundforbedringer.

**Statistikbanken** På [www.statistikbanken.dk](http://www.statistikbanken.dk) er der under *Landbrug og fiskeri*, statistikområdet *Økonomisk statistik*, tal for bruttoinvesteringer, afskrivninger og nettoinvesteringer siden 1975, opdelt på driftsbygninger, inventar og grundforbedringer.

### Nettoinvesteringer i landbruget. 1999-2009

Net capital formation, agriculture. 1999-2009

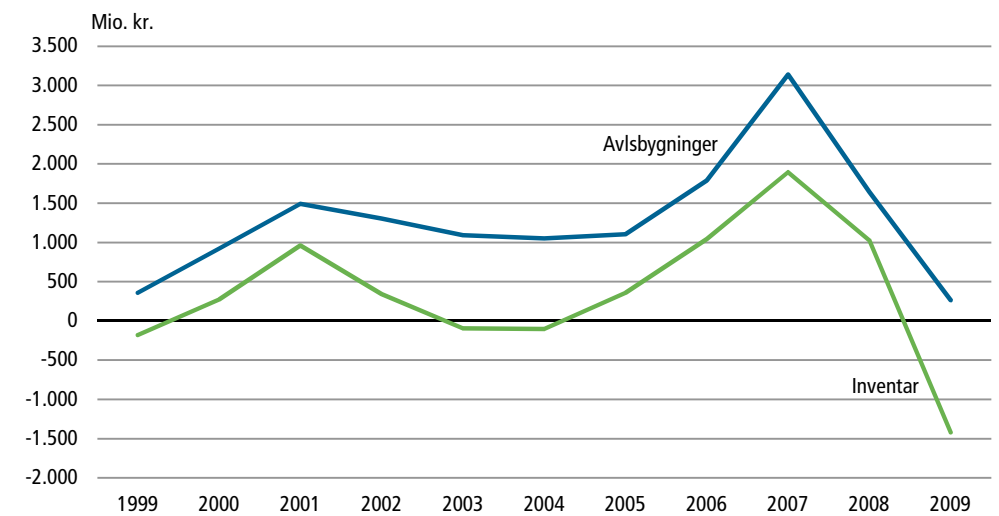

Tabel 7.13.

### Afskrivninger og nettoinvesteringer

Depreciations and net capital formation

	2005	2006	2007	2008	2009	
	mio. kr.					
<b>I alt</b>						<b>Total</b>
Bruttoinvesteringer <sup>1</sup> .....	9 826	11 684	14 406	12 738	8 851	Gross capital formation
Afskrivninger .....	8 254	8 743	9 204	9 806	9 843	Depreciations
Nettoinvesteringer .....	1 572	2 941	5 202	2 932	- 992	Net capital formation
<b>Driftsbygninger</b>						<b>Farm buildings</b>
Bruttoinvesteringer .....	4 154	5 025	6 495	5 254	3 854	Gross capital formation
Afskrivninger .....	3 048	3 234	3 355	3 611	3 589	Depreciations
Nettoinvesteringer .....	1 106	1 791	3 140	1 643	265	Net capital formation
<b>Inventar</b>						<b>Equipment</b>
Bruttoinvesteringer .....	5 563	6 553	7 743	7 220	4 832	Gross capital formation
Afskrivninger .....	5 206	5 509	5 849	6 195	6 254	Depreciations
Nettoinvesteringer .....	357	1 044	1 894	1 025	-1 422	Net capital formation
<b>Grundforbedringer</b>						<b>Soil improvement</b>
Nettoinvesteringer .....	108	106	168	264	165	Net capital formation

Anm. Opgørelsen omfatter kun den snævre landbrugssektor, dvs. ekskl. gartneri, pelsdyravl, landbrugsservice, jagt og biavl.

<sup>1</sup> Omfatter faste bruttoinvesteringer ekskl. avlsdyr, jf. teksten i afsnit 7D.

[www.statistikbanken.dk/lbf2](http://www.statistikbanken.dk/lbf2)

## G. Renteudgifter og gæld

<i>Materiale og opdeling</i>	Landbrugets renteudgifter og gæld er opgjort på grundlag af edb-uddrag med regnskabsoplysninger fra Videncentret for Landbrug af fra de landøkonomiske foreningers økonomikonsulenter. Opgørelsen for 2009 er således baseret på 9.050 kalenderårsregnskaber. Opregningen af den benyttede stikprøve bygger på en opdeling af bedrifterne efter brugers alder, hoveddriftsform og standarddækningsbidrag. Angående definition af hoveddriftsform henvises til teksten i afsnit 1B.
<i>Flere specifikationer</i>	I forhold til tidligere år er antallet af informationer om bedrifternes renter og gæld forøget, idet der nu indhentes oplysninger for realkreditlån, finanslån, pengeinstituttån (danske), kassekredit samt øvrige gældposter. Ud fra en samlet vurdering af væsentlighed og validiteten af specifikationerne er variablene i offentliggørelse udvidet i forhold til tidligere.
<i>Renteudgifter</i>	Renteudgifterne er de betalte eller skyldige for regnskabsperioden. Renteudgifterne stammer fra brugernes samlede gæld og omfatter derfor også renter af privatgæld. Renteudgifterne inkluderer kurstab og -gevinster på finanslån. Leasingudgifter regnes ikke som renteudgift.
<i>Gæld</i>	Gælden er opgjort til kontantværdien ultimo året og omfatter både erhvervsmæssig og privat gæld. Sidstnævnte inkluderer bl.a. vare- og reparationsgæld, pantebreve og familielån. Det skal nævnes, at beregningen af renteudgifter i pct. primært skal opfattes som en indikator, da betalinger i et regnskabsår er sammenholdt med en statusopgørelse ved årets udgang.
<i>Opregningsproceduren</i>	<p>Regnskabsmaterialet er opregnet for at kunne repræsentere landbruget ekskl. gartneribedrifter og arealløse pelsdyrbedrifter. Det sker ved, i opregningen, at inddrage forholdet mellem antallet af landbrugsbedrifter i landbrugstællingen 15. maj 2009 og antallet i regnskabsmaterialet. De benyttede opregningsfaktorer er opdelt efter brugers alder, bedriftens hoveddriftsform og produktionsomfang målt i standarddækningsbidrag. For bedrifter i landbrugstællingen uden oplysning om alder (typisk ikke-personligt ejede bedrifter) sker der en ligelig fordeling på aldersgrupper.</p> <p>Der opregnes i 210 grupper i alt. For at øge præcisionen på resultaterne korrigeres der i de enkelte grupper for forskelle i standarddækningsbidrag. Der er enkelte grupper med bedrifter i landbrugstællingen uden korresponderende regnskabsmateriale. I disse (få) tilfælde estimeres resultaterne ud fra gennemsnit for den relevante opdeling efter alder og driftsform med korrektion for standarddækningsbidrag. Beregning for ”tomme” grupper er en forbedring af opregningen i forhold til tidligere opgørelser og kan i mindre omfang påvirke sammenligneligheden af resultaterne.</p>
<i>Renter og gæld i gartnerisektoren</i>	<p>Gartneriets renter og gæld er belyst i Regnskabsstatistik for gartnerier 2009. Opregnet udgjorde de samlede renter 373 mio. kr. og gælden 7.143 mio. kr.</p> <p> <a href="http://www.statistikbanken.dk/REGNGA1">www.statistikbanken.dk/REGNGA1</a></p>
<i>Statistikbanken</i>	På <a href="http://www.statistikbanken.dk">www.statistikbanken.dk</a> er der under <i>Landbrug og fiskeri</i> , statistikområdet <i>Økonomisk statistik</i> , statistik for renteudgifter og gæld siden 1985, opdelt på alder og hoveddriftsformer med såvel totaler som beløb pr. bedrift.



**Tabel 7.14. Renteudgifter og gæld ultimo året**  
Interest and debt

	2005	2006	2007	2008	2009	
	mio. kr.					
<b>Renteudgifter i alt</b> .....	<b>9 098</b>	<b>8 932</b>	<b>11 485</b>	<b>16 198</b>	<b>13 464</b>	<b>Interest on loans, total</b>
<b>Gæld i alt<sup>1</sup></b> .....	<b>212 677</b>	<b>225 173</b>	<b>252 286</b>	<b>262 601</b>	<b>298 458</b>	<b>Debt, total</b>
Realkreditlån .....	160 081	164 004	180 644	186 895	220 370	Credit Institute loans (Secured debt)
Kortfristet gæld .....	42 797	50 795	61 307	60 865	55 692	Short term liabilities (Other debt)
	pct.					
Gennemsnitlig rente i pct. ....	4,3	4,0	4,6	6,2	4,5	Average rate of interest
	antal bedrifter					
Antal bedrifter <sup>2</sup> .....	50 068	45 803	43 065	39 931	39 992	Number of holdings
	indeks 2005 = 100					
Indeks, absolut						Indices on totals
<b>Renteudgifter i alt</b> .....	<b>100,0</b>	<b>98,2</b>	<b>126,2</b>	<b>178,0</b>	<b>148,0</b>	<b>Interest on loans</b>
<b>Gæld i alt<sup>1</sup></b> .....	<b>100,0</b>	<b>105,9</b>	<b>118,6</b>	<b>123,5</b>	<b>140,3</b>	<b>Debt, total</b>
Realkreditlån .....	100,0	102,5	112,8	116,8	137,7	Credit Institute loans (Secured debt)
Kortfristet gæld .....	100,0	118,7	143,3	142,2	130,1	Short term liabilities (Other debt)
	gnsntl. beløb pr. bedrift i 1.000 kr.					<i>Average per holding</i>
<b>Renteudgifter i alt</b> .....	<b>182</b>	<b>195</b>	<b>267</b>	<b>406</b>	<b>337</b>	<b>Interest on loans</b>
<b>Gæld i alt<sup>1</sup></b> .....	<b>4 248</b>	<b>4 916</b>	<b>5 858</b>	<b>6 576</b>	<b>7 463</b>	<b>Debt, total</b>
Realkreditlån .....	3 197	3 581	4 195	4 680	5 510	Credit Institute loans (Secured debt)
Kortfristet gæld .....	855	1 109	1 424	1 524	1 393	Short term liabilities (Other debt)
	indeks 2005 = 100					
Indeks, gennemsnitlig						Indices on averages
<b>Renteudgifter i alt</b> .....	<b>100,0</b>	<b>107,1</b>	<b>146,7</b>	<b>223,1</b>	<b>185,2</b>	<b>Interest on loans</b>
<b>Gæld i alt<sup>1</sup></b> .....	<b>100,0</b>	<b>115,7</b>	<b>137,9</b>	<b>154,8</b>	<b>175,7</b>	<b>Debt, total</b>
Realkreditlån .....	100,0	112,0	131,2	146,4	172,3	Credit Institute loans (Secured debt)
Kortfristet gæld .....	100,0	129,7	166,5	178,2	162,9	Short term liabilities (Other debt)

<sup>1</sup> Finanslån er kun inkluderet i "Gæld i alt".

[www.statistikbanken.dk/rent](http://www.statistikbanken.dk/rent)

<sup>2</sup> Ekskl. gartneri og arealløse pelsdyrbedrifter.

### Indeks for renteudgifter og gæld

Indices for interest and debt

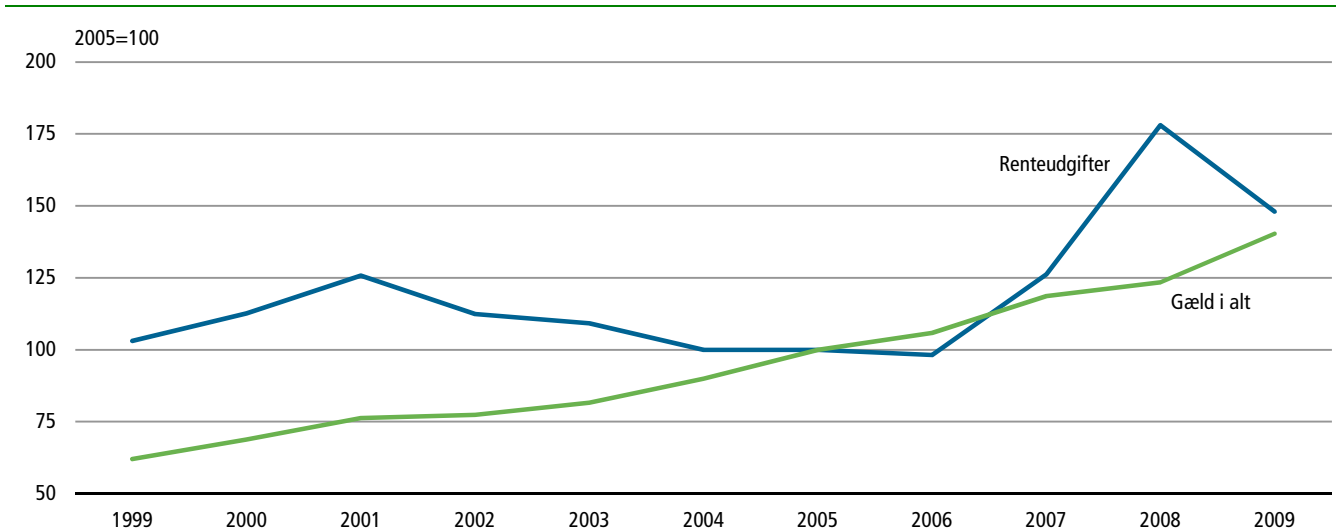

## H. Regnskabsresultater

*Regnskabsresultater* I tabel 7.15 er jordbrugsbedriftenes regnskabsresultater for kalenderåret 2009 vist. Opgørelsen er foretaget på grundlag af regnskaber fra ca. 2.150 repræsentativt udvalgte jordbrug med et dyrket areal på mindst 10,0 hektar eller mindst en tilsvarende produktion. Opgørelsen omfatter konventionelle og økologiske landbrug samt gartnerier. I afsnit 9B er vist særlige tabeller for de økologiske bedrifter.

Under bruttoudbytte er medtaget indtægter fremkommet ved direkte salg af bedriftens produkter samt ved ydelser fra landbruget til andre bedrifter eller erhvervsgrupper, herunder arbejde med og udleje af driftsmidler. Desuden er medtaget ændringer i værdien af besætning og lagerbeholdninger fra årets begyndelse til årets slutning samt eventuelle naturalier til husstanden, medhjælp og aftægt. Endvidere er udgifter til indkøb af husdyr trukket fra ved beregning af bruttoudbyttet fra de respektive kategorier af husdyr.

Under driftsomkostninger er medtaget omkostninger forbundet med bruttoudbyttets frembringelse, herunder afskrivninger.

Driftsresultatet er et centralt begreb i statistikken og angiver bruttoudbyttet fra jordbrug minus driftsomkostninger og minus de finansieringsomkostninger, der kan henføres til jordbrugsdriften. Tilskud, der direkte kan henføres til et produkt, er medtaget under bruttoudbyttet, mens generelle tilskud, (herunder enkeltbetalingsordning) er medtaget under finansiering og dermed indregnet i driftsresultatet.

*Statusoplysninger* I tabel 7.16 er vist en status for jordbrugsbedrifter ved slutningen af 2009. Landbrugsaktiverne indgår bl.a. med værdien af fast ejendom udtrykt ved en anslået handelspris, hvorimod den tidligere år har taget udgangspunkt i den seneste offentlige vurdering. Værdi af betalingsrettigheder samt sukker- og kartoffelrettigheder indgår også som en del af landbrugsaktiverne. Andre erhverv omfatter bl.a. bortforpagtede aktiver, skove og selvstændigt vurderede beboelseshuse, der ikke tjener som bolig for brugerfamilien. Finansielle aktiver i øvrigt refererer udelukkende til private tilgodehavender. Gælden er opgjort til kursværdi, hvilket bl.a. indebærer, at obligationslån i euro og finanslån medregnes til aktuel valutakurs på statustidspunktet.

*Mere information* Resultater for andre grupperinger, og en særskilt publikation om regnskabsstatistik for landbrug, kan findes på: [www.dst.dk/regnstat](http://www.dst.dk/regnstat). Her er ligeledes under varedeklarationen en mere detaljeret metodebeskrivelse.

Tabel 7.15.

## Alle jordbrugsbedrifter: Resultatopgørelse 2009

All agricultural holdings: Financial results 2009

	Heltidslandbrug <i>Full-time holdings, agriculture</i>				Alle <i>All</i>	Deltids- landbrug <i>Part-time holdings, agriculture</i>	Gartneri <i>Horti- culture</i>	
	Planteavl <i>Crop production</i>	Kvægavl <i>Cattle</i>	Svin m.v. <i>Pigs etc.</i>	Pelsdyr <i>Fur- bearing animals</i>				
	antal bedrifter							
Antal bedrifter .....	4 224	4 617	3 378	759	12 979	19 134	1 224	Number of holdings
Stikprøve .....	319	549	484	82	1 434	403	287	Sample
	1 000 kr. pr. bedrift							
<b>Bruttoudbytte</b> .....	<b>2 312</b>	<b>3 299</b>	<b>6 214</b>	<b>2 951</b>	<b>3 716</b>	<b>261</b>	<b>4 142</b>	<b>Gross output, total</b>
Korn .....	688	154	704	92	467	79	39	Cereals
Andre afgrøder .....	702	630	285	32	529	60	3 821	Other crops
Mælk .....	1	2 168	26	-	778	1	-	Milk
Andet udbytte af kvæg .....	72	160	5	1	82	23	1	Other cattle output
Svin .....	440	27	4 508	13	1 327	14	7	Pigs
Fjerkræ .....	21	19	445	0	129	7	7	Poultry
Pelsdyr .....	4	2	82	2 761	185	7	0	Fur-bearing animals
Får og heste m.v. ....	6	18	1	1	9	9	3	Other livestock
Arbejde for andre, husleje m.v. ....	345	86	154	49	186	58	263	Work for others, rent etc.
Tilskud til planteproduktion .....	17	2	3	1	7	0	1	Subsidies for crop production
Tilskud til husdyrproduktion .....	16	32	1	0	17	3	0	Subsidies for livestock prod.
<b>Driftsomkostninger</b> .....	<b>2 241</b>	<b>3 713</b>	<b>6 056</b>	<b>2 491</b>	<b>3 772</b>	<b>374</b>	<b>3 757</b>	<b>Costs, total</b>
Udsæd .....	114	85	88	17	91	15	507	Seeds
Gødning .....	208	86	123	19	132	29	67	Fertilizers
Kemikalier .....	135	44	110	16	89	13	51	Chemicals
Foderstoffer .....	448	1 516	3 063	1 129	1 548	59	15	Feeding stuff
Energi .....	123	124	247	41	151	15	418	Energy
Vand .....	5	11	19	4	11	1	4	Water
Vedligeholdelse, bygninger .....	38	24	46	19	34	9	53	Maintenance, buildings
Vedligeholdelse, grundforbedringer .....	18	15	14	5	15	4	4	Maintenance, land improvement
Vedligeholdelse, inventar .....	167	211	221	114	194	29	120	Maintenance, equipment
Maskinstation .....	109	293	143	56	180	26	49	Contract operation
Diverse planteavlsomkostninger .....	72	41	50	14	52	13	679	Miscellaneous crop costs
Dyrlæge og medicin .....	13	104	184	35	91	3	1	Vet. services and medicaments
Inseminering m.v. ....	17	179	205	229	136	7	1	Insemination etc.
Forsikringer .....	54	54	77	34	59	17	60	Insurance
Bil, regnskabsføring m.v. ....	119	116	170	115	131	46	199	Car, bookkeeping etc.
Afskrivning, driftsbygninger .....	120	190	296	97	189	29	137	Depreciation, buildings
Afskrivning, grundforbedringer .....	6	5	6	2	5	1	11	Depreciation, land improvement
Afskrivning, inventar .....	222	270	337	195	268	40	174	Depreciation, equipment
Lønnet arbejdskraft .....	189	300	584	332	340	4	1 177	Paid labour
Energiafgift .....	11	13	26	4	15	1	17	Energy tax
Ejendomsskatter .....	53	32	50	12	42	12	11	Land rates
<b>Driftsresultat før renter</b> .....	<b>71</b>	<b>-414</b>	<b>157</b>	<b>460</b>	<b>-56</b>	<b>-112</b>	<b>385</b>	<b>Operating profit</b>
<b>Finansieringsomkostninger</b> .....	<b>883</b>	<b>976</b>	<b>1 371</b>	<b>365</b>	<b>1 013</b>	<b>112</b>	<b>327</b>	<b>Costs of financing</b>
Nettorentudgifter .....	837	953	1 298	341	969	109	304	Net interest expenditure
Øvrige finansieringsomkostninger .....	46	23	73	24	43	2	22	Other costs of financing
<b>Generelle driftstilskud</b> .....	<b>447</b>	<b>481</b>	<b>367</b>	<b>77</b>	<b>417</b>	<b>79</b>	<b>85</b>	<b>General subsidies</b>
Heraf:								Of which:
Enkeltbetalingsordning .....	430	448	358	75	397	73	53	Single payment scheme
<b>Driftsresultat</b> .....	<b>-365</b>	<b>-910</b>	<b>-846</b>	<b>172</b>	<b>-653</b>	<b>-145</b>	<b>144</b>	<b>Net profit</b>
	pct.							
<b>Forrentningsprocent</b> .....	<b>-0,5</b>	<b>-2,0</b>	<b>-0,5</b>	<b>0,9</b>	<b>-1,0</b>	<b>-3,1</b>	<b>-0,5</b>	<b>Rate of return, per cent</b>
	kr.							
<b>Lønningsevne, kr. pr. time</b> .....	<b>-236</b>	<b>-197</b>	<b>-97</b>	<b>91</b>	<b>-156</b>	<b>-347</b>	<b>130</b>	<b>Labour income, DKK per hour</b>

Anm. I afsnit 9B er vist regnskabstal for økologiske jordbrug.

Opgørelsen omfatter bedrifter på mindst 10 ha eller en tilsvarende produktion.

www.statistikbanken.dk/regnla2

Tabel 7.16.

## Alle jordbrugsbedrifter: Balance ultimo 2009

All agricultural holdings: Balance end of year 2009

	Heltidslandbrug <i>Full-time holdings, agriculture</i>				Alle <i>All</i>	Deltids- landbrug <i>Part-time holdings, agriculture</i>	Gartneri <i>Horti- culture</i>	
	Planteavl <i>Crop production</i>	Kvægavl <i>Cattle</i>	Svin m.v. <i>Pigs etc.</i>	Pelsdyr <i>Fur- bearing animals</i>				
	1 000 kr. pr. bedrift							
<b>Aktiver</b> .....	<b>48 568</b>	<b>36 395</b>	<b>49 549</b>	<b>16 016</b>	<b>42 589</b>	<b>10 358</b>	<b>13 824</b>	<b>Assets</b>
Landbrugsaktiver .....	39 754	32 436	42 352	12 109	36 210	6 634	10 076	Agricultural assets
Andre erhverv .....	2 910	953	2 333	1 280	1 968	1 409	1 045	Other enterprises
Brugerbolig, personbil m.v. ....	1 816	1 390	1 757	1 108	1 608	1 485	1 227	Dwelling, private car etc.
Finansielle aktiver .....	4 088	1 616	3 107	1 520	2 803	830	1 476	Financial assets
<b>Passiver</b> .....	<b>48 568</b>	<b>36 395</b>	<b>49 549</b>	<b>16 016</b>	<b>42 589</b>	<b>10 358</b>	<b>13 824</b>	<b>Liabilities</b>
<b>Gæld</b> .....	<b>17 582</b>	<b>19 908</b>	<b>27 374</b>	<b>7 922</b>	<b>20 393</b>	<b>3 089</b>	<b>5 836</b>	<b>Debts</b>
Rentetilpasningslån .....	3 194	2 828	4 270	1 324	3 234	844	764	Adjustment loans
Eurolån .....	7 670	10 379	13 949	1 672	9 917	874	970	Euro loans
Realkreditlån i øvrigt .....	1 652	1 708	2 003	1 171	1 735	774	1 580	Other credit institute loans
Banklån .....	3 148	4 237	5 788	2 649	4 193	430	1 307	Bank loans
Varegæld m.v. ....	1 917	757	1 364	1 105	1 313	168	1 215	Goods liabilities and other debts
<b>Forpagtningsværdi</b> .....	<b>10 037</b>	<b>5 305</b>	<b>7 933</b>	<b>1 064</b>	<b>7 280</b>	<b>655</b>	<b>1 545</b>	<b>Value of tenancy</b>
<b>Egenkapital, ultimo</b> .....	<b>20 949</b>	<b>11 184</b>	<b>14 242</b>	<b>7 030</b>	<b>14 915</b>	<b>6 614</b>	<b>6 439</b>	<b>Net capital, end of year</b>
	pct.							
<b>Gældsprocent</b> .....	<b>46</b>	<b>64</b>	<b>66</b>	<b>53</b>	<b>58</b>	<b>32</b>	<b>48</b>	<b>Ratio of debts, per cent</b>

Anm.: I afsnit 9B er vist regnskabstal for økologiske jordbrug.

[www.statistikbanken.dk/regnla2](http://www.statistikbanken.dk/regnla2)

Opgørelsen omfatter bedrifter på mindst 10 ha eller en tilsvarende produktion.

## Driftsresultat

Net profit

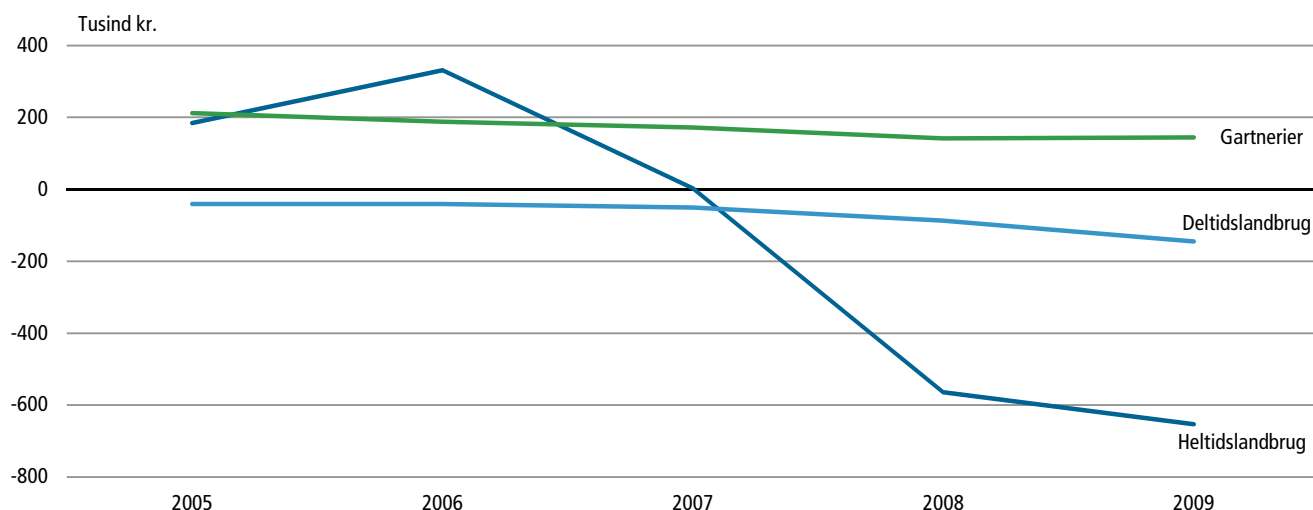

## I. Ikke-landbrugsmæssige erhvervsaktiviteter på landbrugsbedrifter

Ved landbrugs- og gartneritælling 14. maj 2010 og ved visse tidligere tællinger har Danmarks Statistik spurgt, om bedrifterne driver anden erhvervmæssig aktivitet end landbrug inden for bedriften, fx landboturisme og maskinstation, i tilknytning til landbruget og inden for samme virksomhed.

**Tabel 7.17. Antal bedrifter med andre erhvervmæssige aktiviteter end landbrug**  
Farms with other business activities than agriculture

	I alt <i>Total</i>	Andre aktiviteter andel af bedriftens omsætning <i>Share of sales of other activities</i>		
		Under 10 pct.	10-50 pct.	Over 50 pct.
		antal		
<b>Økologiske og konventionelle bedrifter i alt</b>				
<b>I alt med andre aktiviteter end landbrug ..</b>	<b>11 989</b>	<b>5 656</b>	<b>3 601</b>	<b>2 732</b>
Maskinstation .....	5 542	3 073	1 713	756
Snerydning og entreprenørarbejde .....	2 415	958	875	582
Landboturisme .....	475	229	130	116
Håndværk .....	1 278	323	404	551
Forarbejdning af landbrugsprodukter .....	462	198	130	134
Salg af vedvarende energi .....	1 055	365	478	212
Autoriseret gårdbutik .....	362	103	118	141
Stalddørssalg .....	1 576	863	452	261
Rideskole .....	406	89	130	187
Andre aktiviteter .....	2 925	934	938	1 053
				<b>All farms, total</b>
				<b>Total with non-agricultural activities</b>
				Agricultural service
				Snow removal and contractual work
				Agro tourism
				Handicraft
				Processing of farm products
				Sales of renewable energy
				Authorized farm shop
				Farmgate selling
				Riding school
				Other activities
<b>Konventionelle bedrifter</b>				<b>Conventional farming</b>
<b>I alt med andre aktiviteter end landbrug ..</b>	<b>11 194</b>	<b>5 272</b>	<b>3 391</b>	<b>2 531</b>
Maskinstation .....	5 330	2 943	1 655	732
Snerydning og entreprenørarbejde .....	2 327	918	849	560
Landboturisme .....	384	188	101	95
Håndværk .....	1 201	305	386	510
Forarbejdning af landbrugsprodukter .....	380	168	113	99
Salg af vedvarende energi .....	998	346	452	200
Autoriseret gårdbutik .....	270	76	84	110
Stalddørssalg .....	1 334	737	392	205
Rideskole .....	392	85	125	182
Andre aktiviteter .....	2 729	872	892	965
				<b>Total with non-agricultural activities</b>
				Agricultural service
				Snow removal and contractual work
				Agro tourism
				Handicraft
				Processing of farm products
				Sales of renewable energy
				Authorized farm shop
				Farmgate selling
				Riding school
				Other activities
<b>Økologiske bedrifter</b>				<b>Organic farming</b>
<b>I alt med andre aktiviteter end landbrug ..</b>	<b>795</b>	<b>384</b>	<b>210</b>	<b>201</b>
Maskinstation .....	212	130	58	24
Snerydning og entreprenørarbejde .....	88	40	26	22
Landboturisme .....	91	41	29	21
Håndværk .....	77	18	18	41
Forarbejdning af landbrugsprodukter .....	82	30	17	35
Salg af vedvarende energi .....	57	19	26	12
Autoriseret gårdbutik .....	92	27	34	31
Stalddørssalg .....	242	126	60	56
Rideskole .....	14	4	5	5
Andre aktiviteter .....	196	62	46	88
				<b>Total with non-agricultural activities</b>
				Agricultural service
				Snow removal and contractual work
				Agro tourism
				Handicraft
				Processing of farm products
				Sales of renewable energy
				Authorized farm shop
				Farmgate selling
				Riding school
				Other activities

## 8. Fødevarerforbrug

Human consumption of food

### Forbrug af vigtige næringsmidler

I tabel 8.1 er anført det samlede indenlandske forbrug af en række vigtige næringsmidler.

Det anførte forbrug er ikke korrigeret for husholdningssvind og udlændinges køb af varer, der medtages som rejsegods.

Produktionen er opgjort på grundlag af oplysninger, der er indsamlet fra en lang række forskellige kilder, jf. redegørelserne i afsnittene om de enkelte produkter (spec. afsnit 5 og 6).

Tallene for eksporten og importen af varer er taget fra udenrigshandelsstatistikken, der belyser Danmarks varehandel med udlandet.

Lagerbeholdningerne foreligger ikke fuldstændigt oplyst, hvorfor de ved forbrugsberegningen anvendte lagerforskydninger er suppleret med en skønsmæssigt fastsat forskydning i de ikke oplyste lagre.

Forbruget af okse, svine og fjerkrækød er tidligere offentliggjort i *Statistiske Efterretninger* i serien *Landbrug 2011:6*. Se endvidere de enkelte kategorier i afsnit 6.

[www.food.dtu.dk](http://www.food.dtu.dk)

Der kan findes flere oplysninger om fødevarerforbrug via DTU Fødevarerinstitutionen på [www.food.dtu.dk](http://www.food.dtu.dk)

### Forbrugsundersøgelse

Tabel 8.2 viser forskellige typer af husholdningens køb af diverse føde- og drikkevarer. Oplysningerne kommer fra Danmarks Statistiks forbrugsundersøgelse.

Statistikbanken

I [www.statistikbanken.dk](http://www.statistikbanken.dk) under emnegruppen *Landbrug og fiskeri*, statistikområdet *fødevarerforbrug* er indlagt tidsserier, der relaterer til dette afsnit.

### Til rådighed til forbrug pr. indbygger

Available for human consumption per inhabitant

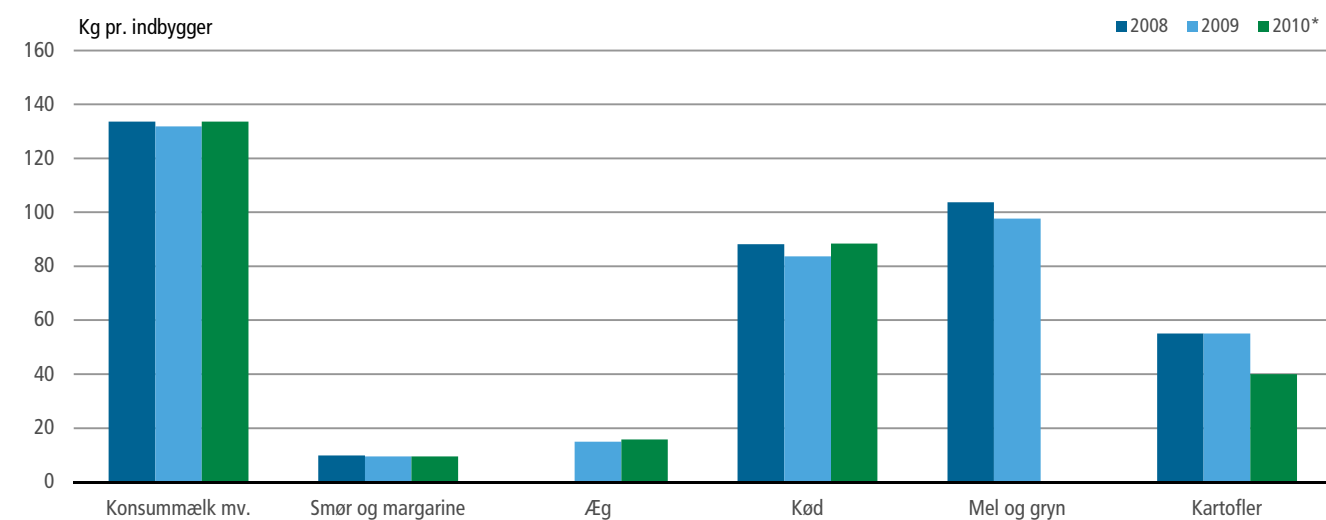

Tabel 8.1.

## Til rådighed til forbrug af nogle vigtige næringsmidler

Available for consumption of some important foodstuffs

	Til forbrug i alt <i>Human consumption, total</i>			Til forbrug pr. indbygger <i>Human consumption per inhabitant</i>			
	2008	2009	2010*	2008	2009	2010*	
	mio. kg			kg pr. indbygger			
<b>Konsummælksprodukter i alt<sup>1</sup></b>	<b>733,2</b>	<b>727,9</b>	<b>740,8</b>	<b>133,6</b>	<b>131,9</b>	<b>133,6</b>	<b>Milk and cream etc, total</b>
Heraf: Økologisk <sup>2</sup>	182,1	172,0	181,5	33,2	31,2	32,7	Of which: Organic
<b>Mælk i alt</b>	<b>517,1</b>	<b>510,9</b>	<b>524,1</b>	<b>94,2</b>	<b>92,6</b>	<b>94,5</b>	<b>Milk, total</b>
Sødmælk, min 3,5 pct. fedt	61,6	59,2	63,0	11,2	10,7	11,4	Whole milk, minimum 3,5% fats
Letmælk, 1,5-1,8 pct. fedt	158,9	149,2	147,0	28,9	27,0	26,5	Partly skimmed milk, 1,5-1,8% fats
Skummetmælk	276,9	284,6	297,5	50,4	51,6	53,7	Skimmed milk
Kærnemælk	19,8	17,8	16,5	3,6	3,2	3,0	Butter milk
Fløde	47,8	52,0	56,2	8,7	9,4	10,1	Cream
Heraf: Piskefløde	24,1	25,5	27,3	4,4	4,6	4,9	Of which: Double cream
Crème fraîche	14,1	13,8	14,2	2,6	2,5	2,6	Sour cream
Ymer og tykmælk	30,3	27,6	28,5	5,5	5,0	5,1	Ymer and junket
Yoghurt	76,0	79,5	73,3	13,8	14,4	13,2	Yoghurt
Mælkedrikke, syrnede	16,2	17,1	20,9	3,0	3,1	3,8	Acidified milk for drinking
Kakao- og kakaoskummetmælk	45,8	40,8	37,8	8,3	7,4	6,8	Choco- and choco skimmed milk
Eget forbrug og direkte salg	10,0	5,0	5,0	1,8	0,9	0,9	Uses at producers and directly sale
<b>Fedtstoffer</b>							<b>Fats</b>
Smør <sup>3</sup>	10,2	10,3	10,9	1,9	1,9	2,0	Butter
Margarine	43,8	42,2	41,8	8,0	7,7	7,5	Margarine
Ost	..	..	..	..	..	..	Cheese
<b>Æg i alt</b>	..	<b>82,4</b>	<b>87,8</b>	..	<b>14,9</b>	<b>15,8</b>	<b>Eggs, total</b>
Æg <sup>1</sup>	..	74,4	79,8	..	13,5	14,4	Eggs
Heraf: Økologiske <sup>2</sup>	8,2	7,8	8,2	1,5	1,4	1,5	Of which: Organic
<b>Kød</b>							<b>Meat</b>
Okse- og kalvekød	145,1	136,7	153,5	26,4	24,8	27,7	Beef and veal
Svinekød <sup>4</sup>	202,8	197,9	193,1	36,9	35,8	34,8	Pig meat
Fjerkrækød	124,5	115,2	..	22,7	20,9	..	Poultry meat
Hestekød	0,3	0,3	0,3	0,1	0,1	0,0	Horse meat
Fåre- og lammekød	7,8	7,5	6,7	1,4	1,4	1,2	Mutton and lamb
Vildtkød	3,7	4,1	4,0	0,7	0,7	0,7	Game meat
Spiselige biprodukter af kvæg	5,2	5,8	5,3	0,9	1,0	1,0	Edible offals of cattle
Spiselige biprodukter af svin	8,1	3,6	9,6	1,5	0,6	1,7	Edible offals of pigs
<b>Mel og gryn mv.</b>							<b>Flour and groats, etc</b>
Hvedemel	329,4	300,1	...	60,0	54,4	...	Wheat flour
Durumhvede fx pastaprodukter	19,5	33,5	...	3,6	6,1	...	Durum wheat e.g. paste products
Rugmel	85,0	77,8	...	15,5	14,1	...	Rye flour
Havregryn	33,9	33,9	...	6,2	6,1	...	Oat-meal
Risengryn og risemel	40,1	35,4	...	7,3	6,4	...	Rice and rice flour
Andet mel og gryn mv. <sup>5</sup>	65,0	62,9	...	11,8	11,4	...	Other flour and groats, etc
Sukker <sup>6</sup>	..	..	..	..	..	..	Sugar
Kartofler <sup>7</sup>	302,0	304,0	221,8	55,0	55,0	40,0	Potatoes

<sup>1</sup> Ekskl. producentforbrug og stalddørssalg.<sup>2</sup> Det forudsættes, at det økologiske forbrug er lig produktionen.<sup>3</sup> Hertil kommer blandingsprodukter, der siden 1996 har udgjort ca. 27 mio. kg årligt.<sup>4</sup> Se afsnit 6F, Svin og svinekød, forbrug.<sup>5</sup> Omfatter mel og gryn af byg og majs, hvede- og ruggryn samt ristede produkter.<sup>6</sup> Forbruget af sukker er ekskl. sukkerindholdet i naturlige næringsmidler samt sukker anvendt af den kemiske industri.<sup>7</sup> Forbruget er beregnet på grundlag af forbrugsundersøgelserne.

**Tabel 8.2. Forbrug fordelt efter husstandstype. 2007-2009**  
Consumption by household type. 2007-2009

	Enlige under 60 år uden børn <i>Single persons below 60 years without chil- dren</i>	Enlige over 60 år uden børn <i>Single persons over 60 years without children</i>	2 voksne uden børn, hovedperson under 60 år <i>2 adults without children, the head of the household below 60 years</i>	Enlige med børn <i>Single persons with children</i>	
	kr. pr. husstand				
<b>Fødevarer i alt</b>	<b>16 604</b>	<b>18 134</b>	<b>34 244</b>	<b>32 603</b>	<b>Food, total</b>
Ris, brød pasta, mel, gryn og kager	3 108	2 802	5 792	5 667	Rice, bread, pasta, flour, groats, cakes
Kød, kødpålæg og indmad inkl. dybfrost	3 979	4 426	9 201	8 517	Meat, spreads, offal
Fisk og skaldyr inkl. dybfrost	833	1 610	2 196	1 547	Fish and shellfish
Mælk, ost og æg	2 338	2 724	4 553	4 333	Milk, cheese, eggs
Fedtstoffer og madolier	365	585	787	835	Fats and oils
Frugt	1 444	1 766	2 843	2 846	Fruits
Grøntsager	1 960	2 158	4 419	3 964	Vegetables
Sukker, syltetøj, chokolade, slik, is o.l.	1 924	1 589	3 206	3 846	Sugar, jam, chocolate, candy, icecream etc.
Krydderier, suppeterninger o.l.	653	473	1 247	1 048	Spices, stock cubes etc.
<b>Drikkevarer i alt</b>	<b>5 141</b>	<b>4 455</b>	<b>8 931</b>	<b>4 959</b>	<b>Beverages, total</b>
Kaffe, the, kakao o.l.	517	781	1 032	754	Coffee, tea, cocoa etc.
Juice, frugtsaft o.l.	1 598	749	2 209	2 222	Juices, fruit juices etc.
Spiritus	690	620	776	417	Alcohol
Vin	1 335	1 601	3 430	1 248	Wine
Øl	1 002	705	1 485	318	Beer

Anm.: Data indsamles over 3 år og omregnes til det miderste. Forbruget er inkl. moms mv. [www.statistikbanken.dk/fu5](http://www.statistikbanken.dk/fu5)

**Tabel 8.2. Forbrug fordelt efter husstandstype. 2007-2009**  
(fortsat) Consumption by household type. 2007-2009

	2 voksne uden børn, hovedperson 60 år og over <i>2 adults without children, the head of the household 60 years or more</i>	2 voksne med børn <i>2 adults with children</i>	Husstande med mindst 3 voksne <i>Households with 3 adult or more</i>	Alle <i>Total</i>	
	kr. pr. hussætand				
<b>Fødevarer i alt</b>	<b>35 187</b>	<b>52 138</b>	<b>56 338</b>	<b>32 151</b>	<b>Food, total</b>
Ris, brød pasta, mel, gryn og kager	5 179	9 835	10 059	5 589	Rice, bread, pasta, flour, groats, cakes
Kød, kødpålæg og indmad inkl. dybfrost	9 078	12 732	15 647	8 158	Meat, spreads, offal
Fisk og skaldyr inkl. dybfrost	2 916	2 390	3 121	1 939	Fish and shellfish
Mælk, ost og æg	5 063	7 165	7 484	4 459	Milk, cheese, eggs
Fedtstoffer og madolier	1 072	1 190	1 398	810	Fats and oils
Frugt	3 336	4 658	4 934	2 874	Fruits
Grøntsager	4 234	5 953	6 711	3 838	Vegetables
Sukker, syltetøj, chokolade, slik, is o.l.	3 175	6 375	5 086	3 384	Sugar, jam, chocolate, candy, icecream etc.
Krydderier, suppeterninger o.l.	1 135	1 840	1 897	1 102	Spices, stock cubes etc.
<b>Drikkevarer i alt</b>	<b>10 140</b>	<b>9 977</b>	<b>10 628</b>	<b>7 548</b>	<b>Beverages, total</b>
Kaffe, the, kakao o.l.	1 467	1 216	1 470	977	Coffee, tea, cocoa etc.
Juice, frugtsaft o.l.	1 496	3 949	3 460	2 124	Juices, fruit juices etc.
Spiritus	1 245	734	594	758	Alcohol
Vin	4 640	2 829	4 178	2 611	Wine
Øl	1 292	1 250	926	1 078	Beer

Anm.: Data indsamles over 3 år og omregnes til det miderste. Forbruget er inkl. moms mv. [www.statistikbanken.dk/fu5](http://www.statistikbanken.dk/fu5)



## 9. Økologi

Statistics on organic farming, products and sales

### A. Økologisk landbrug

<i>Bedrifter og produktion</i>	En bedrifts jordbrugsproduktion kan først godkendes som økologisk og dermed få Ø-mærket, hvis en række forhold er opfyldt. Det er Plantedirektoratet, der har ansvaret for denne godkendelse og efterfølgende årlige kontrol af økologiske bedrifter, jfr. <i>Vejledning om økologisk jordbrugsproduktion, Plantedirektoratet.</i>
<i>Plantedirektoratet som kilde</i>	Oplysningerne i tabel 9.1-9.3 er fra Plantedirektoratets årlige rapporter: <i>Statistik over økologiske jordbrugsbedrifter.</i>  I tabel 9.2 er oplysninger fra Plantedirektoratet sammenholdt med tallene for hele landbruget ud fra landbrugs- og gartneritællingerne. Det skal i den sammenhæng bemærkes, at der ikke er fuld sammenlignelighed mellem de to statistikker. Danmarks Statistiks tal omfatter alene bedrifter over en mindstegrænse defineret ud fra en række kriterier, se nærmere herom i afsnit 1. Plantedirektoratets opgørelse indeholder små bedrifter, der ikke er omfattet af landbrugs- og gartneritællingen.
<i>Tal for 2010</i>	Baggrundsoplysningerne for økologisk jordbrug 2010 kan findes på Plantedirektoratets hjemmeside.
<i>Økologisk produktion</i>	Tallene for økologisk mælkeproduktion er fra Mejeriforeningen. Se endvidere afsnit 6A.  Indvejningstallene for økologisk ægproduktion indsamles af Fødevarestyrelsen. Se endvidere afsnit 6C.  Tallene for økologisk smør og osteproduktion er fra Mejeriforeningen.  I 2010 udgør den økologiske kødproduktion ifølge Plantedirektoratet samt Landbrug & Fødevarer som følger: Slagtekvægproduktion ca. 4 pct. af samtlige slagtninger (21.000). Svineproduktionen ca. 0,3 pct. af samtlige slagtninger (90.000).
<i>Statistikbanken</i>	I <a href="http://www.statistikbanken.dk">www.statistikbanken.dk</a> under emnegruppen <i>Landbrug og fiskeri</i> er der under statistikområderne <i>Bedrifter, Vegetabilske produkter, Animalske produkter og Økologi</i> indlagt tidserier med mere detaljerede oplysninger.

**Tabel 9.1. Godkendte økologiske bedrifter fordelt efter arealstørrelse**  
Authorized organic holdings by size of area

	Økologiske bedrifter Number of organic holdings			
	2006	2007	2008	2009
	antal bedrifter			
<b>I alt Total</b> .....	<b>2 794</b>	<b>2 835</b>	<b>2 751</b>	<b>2 689</b>
Under 5,0 ha .....	328	357	357	370
5,0-9,9 ha .....	395	393	375	370
10,0-19,9 ha .....	463	430	449	448
20,0-29,9 ha .....	284	260	275	245
30,0-49,9 ha .....	319	300	322	300
50,0-99,9 ha .....	410	376	370	335
100,0 ha og over .....	463	491	534	558
Uoplyst <i>Unknown</i> .....	132	228	69	63

Kilde: Plantedirektoratet: Statistik over økologiske jordbrugsbedrifter.

[www.statistikbanken.dk/1077](http://www.statistikbanken.dk/1077)

**Tabel 9.2. Areal for godkendte økologiske bedrifter**  
Area for authorized organic farms

	Samlet areal <sup>1</sup> Total area				
	2006	2007	2008	2009	
	ha				
Økologiske bedrifter .....	130 659	131 411	136 329	136 874	Organic holdings
Alle bedrifter .....	2 710 507	2 662 761	2 667 895	2 623 975	All holdings

Anm. Afgørdetallene for de økologiske bedrifter vedrører arealer, der er fuldt omlagt til økologisk drift.

Kilde: Plantedirektoratet: Statistik over økologiske jordbrugsbedrifter.

[www.statistikbanken.dk/1077](http://www.statistikbanken.dk/1077)

<sup>1</sup> Ekskl. skov, væksthuse, gårdsplads o.l.

**Tabel 9.3. Økologiske husdyr**  
Organic livestock

	2006	2007	2008	2009	
		1.000 dyr			
<b>I alt</b> .....	<b>1 197</b>	<b>1 219</b>	<b>1 419</b>	<b>1 714</b>	<b>Total</b>
Kvæg .....	132	137	142	159	Cattle
Svin .....	82	134	182	180	Pigs
Fjerkræ .....	967	933	1 077	1 357	Poultry
Andre dyr .....	16	15	17	17	Other animals

Kilde: Plantedirektoratet: Statistik om økologiske jordbrugsbedrifter.

[www.statistikbanken.dk/oeo2](http://www.statistikbanken.dk/oeo2)

**Tabel 9.4. Økologisk mælke- og ægproduktion**  
Organic milk and egg production

	Mælk <sup>1</sup> Milk			Æg <sup>2</sup> Eggs		
	Bedrifter Number of holdings	Indvejning Production	I procent af samlet indvejning In per cent of total production	Bedrifter Number of holdings	Indvejning Production	I procent af samlet indvejning In per cent of total production
	antal bedrifter	mio. kg	pct.	antal bedrifter	mio. kg	pct.
1995 .....	147	49,1	1	316	...	...
2000 .....	827	416,4	9	542	5,9	13
2005 .....	490	404,3	9	428	7,4	14
2009 .....	399	442,9	9	146	7,8	15
2010 .....	422	476,9	10	..	8,2	15

<sup>1</sup> Vedr. mælk, se også afsnit 6A tabel 6.5.

[www.statistikbanken.dk/ani7](http://www.statistikbanken.dk/ani7)

<sup>2</sup> Vedr. æg, se også afsnit 6C konsumæg, produktionsformer.

**Tabel 9.5. Økologisk smør og osteproduktion**  
Organic butter and cheese production

	Smør Butter		Ost Cheese	
	Produktion Production	I procent af samlet produktion In per cent of total production	Produktion Production	I procent af samlet produktion In per cent of total production
	mio. kg	pct.	mio. kg	pct.
2000 .....	1,3	2,8	3,2	1,0
2005 .....	1,0	2,3	2,8	0,8
2009 .....	1,8	4,9	3,3	1,0
2010 .....	2,9	8,5	3,5	1,2

Kilde: Mejeriforeningen.

[www.statistikbanken.dk/ani7](http://www.statistikbanken.dk/ani7)

**Økologisk produktion i pct. af den samlede produktion**  
Organic production in per cent of total production

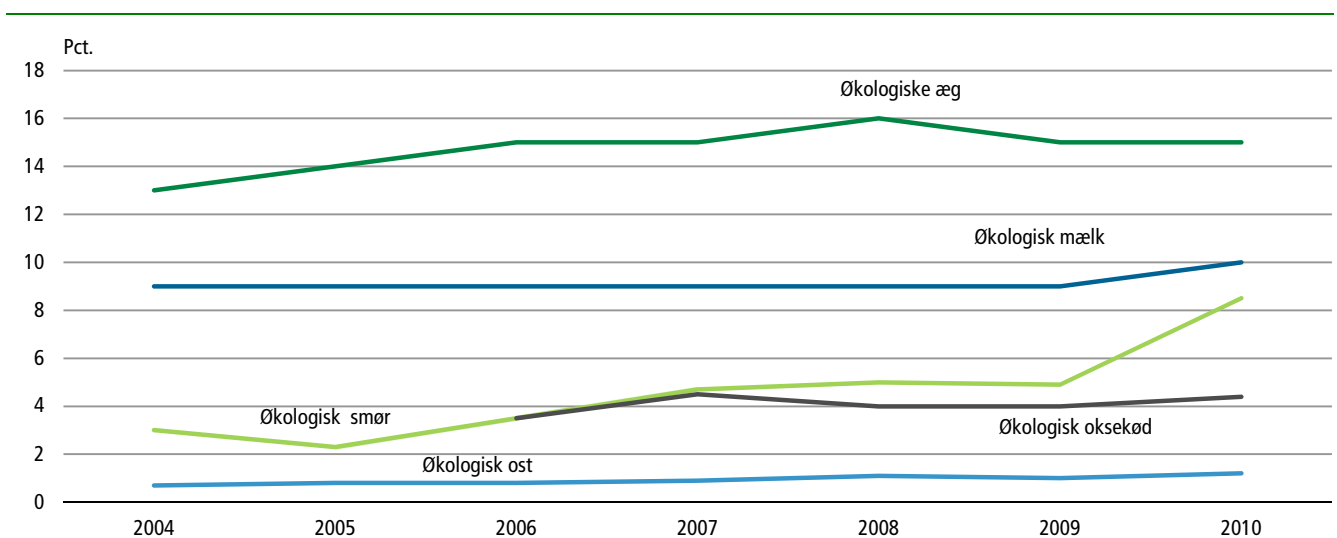

Anm.: Der foreligger ikke tal for oksekød for 2006.

## B. Regnskabsresultater for økologisk jordbrug

*Regnskabsresultater* I tabel 9.6 er vist regnskabsresultater for omlagte økologiske jordbrug for kalenderåret 2009. Opgørelsen er foretaget på grundlag af regnskaber fra ca. 300 repræsentativt udvalgte jordbrug med et dyrket areal på mindst 10,0 hektar eller mindst en tilsvarende produktion. Opgørelsen omfatter bedrifter, der har fået økologisk autorisation af Plantedirektoratet. I tabellen er ikke medtaget bedrifter, der er under omlægning. Tabellen indeholder data for bedrifter med hovedvægt på planteavl eller malkekvæg, mens bedrifter med hovedvægt på andre produktionsgrene kun indgår i søjlen med "Alle".

Under bruttoudbytte er medtaget indtægter fremkommet ved direkte salg af bedriftens produkter samt ved ydelser fra landbruget til andre bedrifter eller erhvervsgrupper, herunder arbejde med og udleje af driftsmidler. Desuden er medtaget ændringer i værdien af besætning og lagerbeholdninger fra årets begyndelse til årets slutning samt eventuelle naturalier til husstanden, medhjælp og aftægt. Endvidere er udgifter til indkøb af husdyr trukket fra ved beregning af bruttoudbyttet fra de respektive kategorier af husdyr.

Under driftsomkostninger er medtaget omkostninger forbundet med bruttoudbyttets frembringelse, herunder afskrivninger.

Driftsresultatet er et centralt begreb i statistikken og angiver bruttoudbyttet fra jordbrug minus driftsomkostninger og minus de finansieringsomkostninger, der kan henføres til jordbrugsdriften. Tilskud, der direkte kan henføres til et produkt, er medtaget under bruttoudbyttet, mens generelle tilskud, (herunder enkeltbetalingsordning) er medtaget under finansiering og dermed indregnet i driftsresultatet.

*Statusoplysninger* I tabel 9.7 er vist en status for jordbrugsbedrifter ved slutningen af 2009. Landbrugsaktiverne indgår bl.a. med værdien af fast ejendom udtrykt ved en anslået handelsværdi, hvorimod det tidligere år har taget udgangspunkt i den seneste offentlige vurdering. Værdi af betalingsrettigheder samt sukker- og kartoffelrettigheder indgår også som en del af landbrugsaktiverne. Andre erhverv omfatter bl.a. bortforpantede aktiver, skove og selvstændigt vurderede beboelseshuse, der ikke tjener som bolig for brugerfamilien. Finansielle aktiver i øvrigt refererer udelukkende til private tilgodehavender. Gælden er opgjort til kursværdi, hvilket bl.a. indebærer, at obligationslån i euro og finanslån medregnes til aktuel valutakurs på statustidspunktet.

*Mere information* Resultater for andre grupperinger samt en særskilt regnskabsstatistik for økologisk landbrug kan findes på: [www.dst.dk/regnstat](http://www.dst.dk/regnstat). Der er ligeledes under varedeklarationen en mere detaljeret metodebeskrivelse.

Tabel 9.6.

## Alle økologiske jordbrugsbedrifter: Resultatopgørelse 2009

All organic holdings: Financial results 2009

	Planteavl <i>Crop production</i>	Malkekvæg <i>Dairy cattle</i>	Alle <i>Total</i>	
	antal bedrifter			
Antal bedrifter .....	1 037	400	1 772	Number of holdings
Stikprøve .....	123	123	289	Sample
	1.000 kr. pr. bedrift			
<b>Bruttoudbytte</b> .....	<b>549</b>	<b>4 275</b>	<b>1 517</b>	<b>Gross output, total</b>
Korn .....	102	122	103	Cereals
Andre afgrøder .....	329	913	440	Other crops
Mælk .....	1	3 021	717	Milk
Andet udbytte af kvæg .....	24	118	56	Other cattle output
Svin .....	14	7	53	Pigs
Fjerkræ .....	6	9	73	Poultry
Pelsdyr .....	-	-	-	Fur-bearing animals
Får og heste m.v. ....	4	0	5	Other livestock
Arbejde for andre, husleje m.v. ....	63	80	63	Work for others, rent etc.
Tilskud til planteproduktion .....	1	2	1	Subsidies for crop production
Tilskud til husdyrproduktion .....	5	3	6	Subsidies for livestock prod.
<b>Driftsomkostninger</b> .....	<b>665</b>	<b>4 524</b>	<b>1 674</b>	<b>Costs, total</b>
Udsæd .....	58	108	65	Seeds
Økologiske gødningsstoffer .....	7	9	7	Organic nutrient
Kemikalier .....	-	-	-	Chemicals
Foderstoffer .....	75	1 958	599	Feeding stuff
Energi .....	39	162	68	Energy
Vand .....	2	9	4	Water
Vedligeholdelse, bygninger .....	15	35	19	Maintenance, buildings
Vedligeholdelse, grundforbedringer. ....	4	18	7	Maintenance, land improvement
Vedligeholdelse, inventar .....	51	258	103	Maintenance, equipment
Maskinstation .....	70	392	146	Contract operation
Div. planteavlsomkostninger .....	59	41	47	Miscellaneous crop costs
Dyrlæge og medicin .....	4	102	29	Vet. services and medicaments
Inseminering m.v. ....	8	190	55	Insemination etc.
Forsikringer .....	20	64	31	Insurance
Bil, regnskabsføring m.v. ....	62	144	83	Car, bookkeeping etc.
Afskrivning, driftsbygninger .....	42	218	90	Depreciation, buildings
Afskrivning, grundforbedringer .....	2	9	4	Depreciation, land improvement
Afskrivning, inventar .....	62	348	134	Depreciation, equipment
Lønnet arbejdskraft .....	67	403	155	Paid labour
Energiafgift .....	3	17	7	Energy tax
Ejendomsskatter .....	14	38	20	Land rates
<b>Driftsresultat før renter</b> .....	<b>-116</b>	<b>-249</b>	<b>-157</b>	<b>Operating profit</b>
<b>Finansieringsomkostninger</b> .....	<b>245</b>	<b>1 228</b>	<b>497</b>	<b>Costs of financing</b>
Nettorentudgifter .....	238	1 200	484	Net interest expenditure
Øvrige finansieringsomkostninger .....	7	29	13	Other costs of financing
<b>Generelle driftstilskud</b> .....	<b>196</b>	<b>716</b>	<b>325</b>	<b>General subsidies</b>
Heraf: Enkeltbetalingsordning .....	131	531	228	Of Which: Single payment scheme
<b>Driftsresultat</b> .....	<b>-165</b>	<b>-761</b>	<b>-328</b>	<b>Net profit</b>
	pct.			
<b>Forrentningsprocent</b> .....	<b>-2,4</b>	<b>-0,8</b>	<b>-1,5</b>	<b>Rate of return, per cent</b>
	kr.			
<b>Lønningsevne, kr. pr. time</b> .....	<b>-170</b>	<b>-136</b>	<b>-153</b>	<b>Labour income, DKK per hour</b>

Anm. Opgørelsen omfatter bedrifter på mindst 10 ha eller en tilsvarende produktion

 [www.statistikbanken.dk/regnok1](http://www.statistikbanken.dk/regnok1)

Tabel 9.7.

## Alle økologiske jordbrugsbedrifter: Balance ultimo 2009

All organic holdings: Balance end of year 2009

	Planteavl <i>Crop production</i>	Malkekvæg <i>Dairy cattle</i>	Alle <i>Total</i>	
1 000 kr. pr. bedrift				
<b>Aktiver</b> .....	<b>14 904</b>	<b>46 461</b>	<b>22 832</b>	<b>Assets</b>
Landbrugsaktiver .....	10 983	41 067	18 739	Agricultural assets
Andre erhverv .....	1 186	1 762	1 332	Other enterprises
Brugerbolig, personbil m.v. ....	1 365	1 542	1 397	Dwelling, private car etc.
Finansielle aktiver .....	1 371	2 090	1 364	Financial assets
<b>Passiver</b> .....	<b>14 904</b>	<b>46 461</b>	<b>22 832</b>	<b>Liabilities</b>
<b>Gæld</b> .....	<b>5 123</b>	<b>23 742</b>	<b>9 841</b>	<b>Debts</b>
Rentetilpasningslån .....	892	3 793	1 852	Adjustment loans
Eurolån .....	1 826	12 167	4 305	Euro loans
Realkreditlån i øvrigt .....	900	1 726	1 125	Other credit institute loans
Banklån .....	1 083	5 273	2 062	Bank loans
Varegæld m.v. ....	422	784	497	Goods liabilities and other debts
<b>Forpagtningsværdi</b> .....	<b>2 959</b>	<b>8 873</b>	<b>4 515</b>	<b>Value of tenancy</b>
<b>Egenkapital, ultimo</b> .....	<b>6 822</b>	<b>13 846</b>	<b>8 476</b>	<b>Net capital, end of year</b>
pct.				
<b>Gældsprocent</b> .....	<b>43</b>	<b>63</b>	<b>54</b>	<b>Ratio of debts, per cent</b>

Anm.: Opgørelsen omfatter bedrifter på mindst 10 ha eller en tilsvarende produktion.

[www.statistikbanken.dk/regnok1](http://www.statistikbanken.dk/regnok1)

## Driftsresultat

Net profit

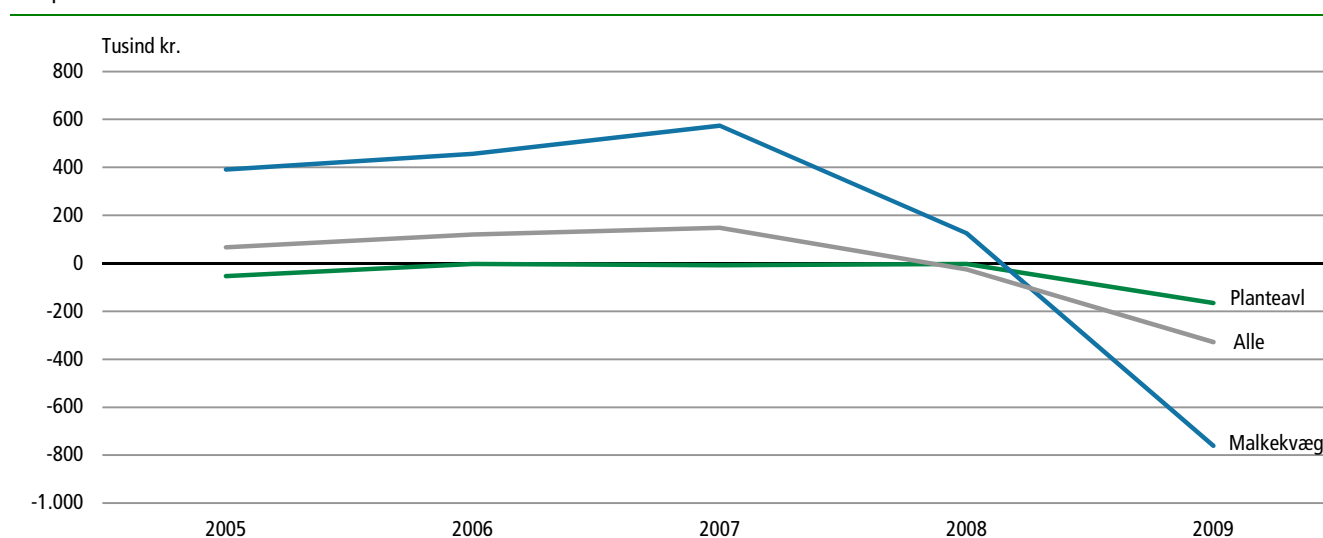

### C. Detailomsætning af økologiske fødevarer

Detailomsætning af økologiske fødevarer er gennemført siden statistikåret 2003. Undersøgelsen er baseret på indberetninger om salg af økologiske fødevarer fra de store supermarkedskæder samt grossisters salg til øvrige butikskæder. Efterfølgende er grossisters salg omregnet til detailsalg. Ved den anvendte metode vurderes det, at salg af mejeriprodukter kan være undervurderet.

*Ikke totalt dækkende* En opgørelse af omsætningen i supermarkeder og varehuse giver ikke et totalt dækkende billede af salget til forbrugerne, idet man her ser bort fra øvrige salgskanaler som:

1. Gård- og stalddørssalg
2. Abonnementssalg
3. Helsekostforretninger
4. Specialbutikker som fx grønthandlere, bagere
5. Torvesalg

*Statistikbanken* Oplysningerne kan også findes på [www.statistikbanken.dk](http://www.statistikbanken.dk) under emnegruppen *Landbrug og fiskeri*, statistikområdet *Økologi*.

#### Detailomsætning af økologiske fødevarer 2010

Turnover of organic foods in retail shops 2010

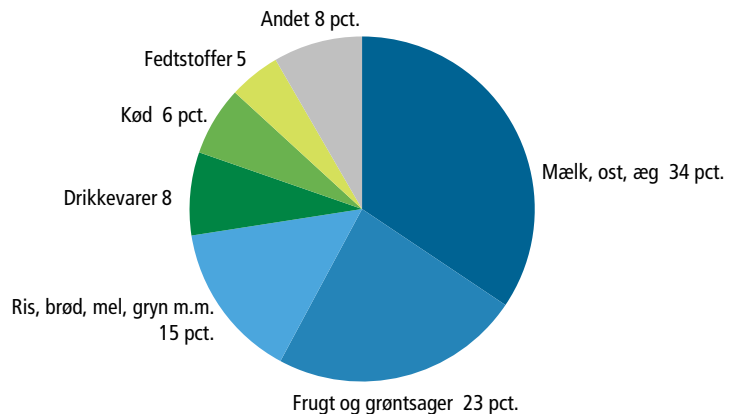

**Tabel 9.8. Detailomsætningen af økologiske fødevarer.**  
Turnover of organic foods in retail shops

	2009	2010	2009	2010	
	tons		1.000 kr.		
<b>Omsætning i alt</b>	<b>256 118</b>	<b>267 019</b>	<b>4 892 755</b>	<b>5 097 526</b>	<b>Turn over, total</b>
<b>Ris, brød, pasta, mel, gryn, kager</b>	<b>29 185</b>	<b>30 810</b>	<b>716 401</b>	<b>749 056</b>	<b>Rice, bread, pasta, flour, groats, cakes</b>
Heraf: Rugbrød	2 984	2 342	73 376	63 783	Of which: Ryebread
Hvedebrød	2 427	2 153	84 588	87 321	White bread
Pasta	3 178	3 924	106 393	115 501	Pasta
Mel	7 342	8 331	106 719	106 658	Flour
Gryn, cornflakes, müesli o.l.	10 002	10 369	192 448	180 081	Groats, cornflakes, müesli etc.
Knækbrød, riskager	638	570	63 215	61 422	Crispbread, ricecakes
Andre mel- og grynprodukter	706	1 098	26 215	62 389	Other flour- and groatproducts
<b>Kød, pålæg, indmad</b>	<b>3 618</b>	<b>3 623</b>	<b>342 467</b>	<b>329 550</b>	<b>Meat, spreads, offal</b>
Heraf: Okse- og kalvekød	1 491	1 424	122 301	127 095	Of which: Beef
Svinekød	575	429	47 477	38 961	Pigmeat
Pålæg af kød og fjerkræ	996	871	119 211	101 911	Cold cuts of meat and poultry
<b>Fisk og skaldyr</b>	<b>17</b>	<b>26</b>	<b>3 820</b>	<b>6 358</b>	<b>Fish and shellfish</b>
<b>Mælk, ost, æg</b>	<b>156 337</b>	<b>154 069</b>	<b>1 771 316</b>	<b>1 754 195</b>	<b>Milk, cheese, eggs</b>
Heraf: Sødmælk	8 811	7 838	75 637	69 418	Of which: Whole milk
Letmælk	23 317	20 097	179 231	157 849	Semi-skimmed milk
Minimælk	52 630	53 065	368 988	380 985	Minimilk
Skummetmælk	41 204	41 876	266 608	271 746	Skimmed milk
Fløde, cremefraiche o.l.	3 020	2 830	99 386	94 570	Cream, sour cream etc.
Anden mælk	3 171	3 564	57 007	53 780	Other milk
Syrnede produkter	12 426	13 301	195 650	210 292	Fermented products
Ost	2 312	2 041	209 425	185 770	Cheese
Æg	6 358	6 589	291 596	303 796	Eggs
<b>Fedtstoffer, madolier</b>	<b>3 854</b>	<b>3 885</b>	<b>246 866</b>	<b>247 068</b>	<b>Fats and oils</b>
Heraf: Smør, blandingsprodukter	2 922	3 153	178 550	192 968	Of which: Butter etc.
Madolier	730	602	55 170	49 279	Cooking oils
<b>Frukt</b>	<b>12 675</b>	<b>14 629</b>	<b>376 556</b>	<b>418 877</b>	<b>Fruits, total</b>
Heraf: Citrusfrugter, friske	4 313	3 288	83 188	76 265	Of which: Citrus fruit, fresh
Bananer, friske	3 245	6 220	63 715	78 775	Bananas, fresh
Æbler, friske	1 600	1 684	36 805	53 164	Apples, fresh
Sten- og bærfrugt, friske	788	615	39 831	28 976	Stone fruit and berries, fresh
Tørret frugt, frugtpålæg	1 359	1 118	77 380	87 639	Dried fruit
Nødder, mandler	450	667	30 964	42 821	Nuts, almonds
<b>Grøntsager</b>	<b>33 232</b>	<b>42 423</b>	<b>679 504</b>	<b>775 342</b>	<b>Vegetables</b>
Heraf: Salat, kinakål, spinat, frisk	634	859	39 297	52 839	Of which: Lettuce, cabbage, spinach, fresh
Tomater, friske	1 440	2 395	68 528	80 266	Tomatoes, fresh
Agurker, friske	954	1 277	41 257	48 820	Cucumbers, fresh
Gulerødder, friske	13 715	16 212	138 526	161 706	Carrots, fresh
Kartofler, friske	6 180	7 969	70 525	74 706	Potatos, fresh
Løg, friske	2 447	1 871	38 060	36 946	Onions, fresh
Frosne grøntsager, kartoffelprod.	1 300	1 679	45 874	70 513	Frozen vegetables, potato products
Grøntsager, konserves	2 929	5 394	62 077	64 139	Vegetables, canned
<b>Sukker, syltetøj, chokolade, slik, is o.l.</b>	<b>4 519</b>	<b>4 404</b>	<b>195 743</b>	<b>216 423</b>	<b>Sugar, jams, chocolate, candy, icecream etc.</b>
Heraf: Sukker	1 950	1 585	35 787	33 049	Of which: Sugar
Sirup, honning, kagepynt	268	487	18 926	33 971	Syrup, honey
Syltetøj, marmelade o.l.	953	899	52 297	48 524	Jams etc.
Chokolade	220	357	39 344	54 984	Chocolate
Is, dessert	1 094	1 041	43 590	40 098	Icecream, dessert
<b>Krydderier, suppeterninger o.l.</b>	<b>2 957</b>	<b>3 230</b>	<b>171 850</b>	<b>202 723</b>	<b>Spices, stock cube etc.</b>
Heraf: Ketchup, dressing, mayonaise	1 103	1 523	58 760	85 712	Of which: Ketchup, dressing, mayonaise
Krydderier	640	460	34 114	33 403	Spices
Babymad (konserves)	673	757	44 810	49 653	Babyfood (canned goods etc.)
<b>Kaffe, te, kakao o.l.</b>	<b>1 602</b>	<b>1 953</b>	<b>145 855</b>	<b>169 085</b>	<b>Coffee, tea, cocoa etc.</b>
<b>Juice, frugtsaft</b>	<b>6 525</b>	<b>6 234</b>	<b>169 465</b>	<b>154 785</b>	<b>Juices, fruit juices, etc.</b>
<b>Vin, hedvin, cider og øl</b>	<b>1 597</b>	<b>1 732</b>	<b>72 909</b>	<b>74 063</b>	<b>Wine, cider, beer, etc.</b>



## D. Udenrigshandel med økologiske varer

Udenrigshandel med økologiske varer blev gennemført første gang for statistikåret 2003. Undersøgelsen er baseret på indberetninger fra virksomheder, der er godkendt af Plantedirektoratet/Fødevarestyrelsen til handel med økologiske varer, og som samtidigt har haft udenrigshandel med varer, der kan være økologiske.

*Statistikbanken* Oplysningerne er tilgængelige på [www.statistikbanken.dk](http://www.statistikbanken.dk) under emnegruppen *Landbrug og fiskeri*, statistikområdet *Økologi*.

**Tabel 9.9. Udenrigshandel med økologiske varer fordelt på lande.**  
Foreign trade with organic products by contry.

	Import <i>Imports</i>				Eksport <i>Exports</i>			
	2006	2007	2008	2009*	2006	2007	2008	2009*
	1.000 kr.							
<b>I alt</b> .....	<b>587 094</b>	<b>822 572</b>	<b>1 382 694</b>	<b>1 090 069</b>	<b>275 455</b>	<b>467 930</b>	<b>653 120</b>	<b>742 735</b>
<b>EU-27 i alt</b> .....	<b>507 487</b>	<b>712 621</b>	<b>1 221 037</b>	<b>966 128</b>	<b>232 420</b>	<b>404 944</b>	<b>570 220</b>	<b>673 926</b>
001 Frankrig og Monaco .....	26 449	28 604	39 650	35 219	10 525	15 742	36 070	69 694
003 Holland .....	134 227	185 364	252 880	228 095	6 271	10 553	52 151	19 275
004 Tyskland .....	110 524	151 279	299 337	221 816	73 216	136 587	182 877	330 927
005 Italien .....	101 543	180 328	333 713	222 246	11 195	15 490	8 853	6 433
006 Storbritannien .....	6 349	18 492	26 360	10 957	69 280	122 671	67 697	48 167
007 Irland .....	68	670	3 001	126	5 009	7 065	7 786	9 288
009 Grækenland .....	670	532	1 543	4 889	142	88	10 763	975
010 Portugal .....	51	246	318	87	-	2	498	86
011 Spanien .....	34 688	43 340	82 266	68 164	397	1 069	1 056	1 073
017 Belgien .....	21 605	17 488	41 580	45 344	2 376	3 239	41 953	17 574
018 Luxembourg .....	-	-	-	1 784	44	24	48	21
030 Sverige .....	60 272	63 079	108 657	92 970	35 358	70 241	134 494	145 303
032 Finland .....	999	929	5 335	3 109	8 501	8 887	12 966	16 595
038 Østrig .....	5 093	5 633	6 869	10 961	8 658	10 626	9 728	2 715
046 Malta .....	45	-	-	-	-	339	-	-
053 Estland .....	413	1 868	719	716	-	123	-	765
054 Letland .....	10	23	3 981	1 045	-	74	-	290
055 Litauen .....	3 376	12 120	14 288	16 521	-	29	834	594
060 Polen .....	-	38	13	384	1 353	1 351	1 789	1 545
061 Tjekkiske Republik .....	181	122	133	72	-	676	649	2 046
063 Slovakiet .....	-	1 246	394	1 621	-	-	-	247
064 Ungarn .....	925	465	-	-	96	67	7	167
066 Rumænien .....	-	377	-	-	-	-	-	19
068 Bulgarien .....	-	377	-	-	-	-	-	95
091 Slovenien .....	-	-	-	-	-	-	-	-
600 Cypern .....	-	-	-	-	-	-	-	32
<b>Øvrige Europa i alt</b> .....	<b>18 793</b>	<b>22 499</b>	<b>36 575</b>	<b>29 760</b>	<b>22 094</b>	<b>34 932</b>	<b>54 058</b>	<b>43 518</b>
024 Island .....	-	525	-	-	3 170	6 012	7 244	4 861
028 Norge .....	431	185	284	201	15 835	24 464	41 771	31 230
039 Schweiz .....	3 385	4 448	5 852	6 115	459	1 177	919	1 152
041 Færøerne .....	-	-	-	-	1 934	3 215	4 021	5 121
052 Tyrkiet .....	10 309	15 200	18 901	21 617	696	-	102	1 073
072 Ukraine .....	3 545	865	7 590	1 190	-	-	-	-
075 Rusland .....	1 007	-	679	-	-	63	-	80
098 Serbien .....	116	1 276	3 269	636	-	-	-	-
Øvrige lande .....	-	-	-	-	-	-	-	-

Anm.: I denne tabel er medtaget lande, der har import eller eksport på 50.000 kr. eller derover.

Tabel 9.9 (forsat).

## Udenrigshandel med økologiske varer fordelt på lande

	Import <i>Imports</i>				Eksport <i>Exports</i>			
	2006	2007	2008	2009*	2006	2007	2008	2009*
	1.000 kr.							
<b>Afrika i alt</b> .....	<b>3 496</b>	<b>3 674</b>	<b>7 696</b>	<b>5 904</b>	-	<b>380</b>	<b>8</b>	<b>125</b>
212 Tunesien .....	-	97	474	1 365	-	-	-	-
220 Egypten .....	533	558	1 632	185	-	-	-	-
334 Etiopien .....	11	-	502	689	-	-	-	-
350 Uganda .....	2 394	1 251	3 363	2 438	-	-	-	-
373 Mauritius .....	-	651	1 278	-	-	-	-	-
388 Sydafrika .....	557	1 117	419	1 227	-	380	8	125
Øvrige lande .....	-	-	27	-	-	-	-	-
<b>Nord- og Sydamerika i alt</b> ..	<b>47 068</b>	<b>65 308</b>	<b>76 416</b>	<b>65 003</b>	<b>7 309</b>	<b>11 942</b>	<b>10 414</b>	<b>8 538</b>
400 USA .....	5 214	8 665	14 547	8 497	1 778	6 100	2 732	900
404 Canada .....	2 814	6 024	9 850	10 963	2 867	3 250	2 370	1 214
406 Grønland .....	-	-	-	-	2 664	2 591	5 282	6 379
412 Mexico .....	4 484	7 817	9 783	5 128	-	-	-	-
424 Honduras .....	250	-	4 796	4 047	-	-	-	-
432 Nicaragua .....	1 028	1 375	440	619	-	-	-	-
436 Costa Rica .....	105	235	361	181	-	-	30	34
480 Colombia .....	-	450	281	679	-	-	-	11
500 Ecuador .....	216	-	-	6	-	-	-	-
504 Peru .....	7 812	10 436	18 450	14 653	-	-	-	-
508 Brasilien .....	14 144	18 085	9 870	7 825	-	-	-	-
512 Chile .....	2 547	2 246	-	7 545	-	-	-	-
516 Bolivia .....	6 446	4 163	1 240	1 809	-	-	-	-
520 Paraguay .....	-	-	2 157	388	-	-	-	-
524 Uruguay .....	-	-	367	344	-	-	-	-
528 Argentina .....	2 011	5 813	4 275	2 320	-	-	-	-
Øvrige lande .....	-	-	-	-	-	-	-	-
<b>Asien i alt</b> .....	<b>9 846</b>	<b>18 303</b>	<b>40 095</b>	<b>20 297</b>	<b>3 196</b>	<b>1 223</b>	<b>938</b>	<b>1 442</b>
624 Israel .....	-	311	242	65	4	4	4	-
632 Saudi Arabien .....	-	-	-	-	13	-	-	-
662 Pakistan .....	-	-	-	324	-	-	-	-
664 Indien .....	659	1 103	6 840	1 918	-	-	-	-
669 Sri Lanka .....	1 847	837	1 053	2 007	-	-	-	-
672 Nepal .....	-	-	-	63	-	-	-	-
680 Thailand .....	1 591	2 442	5 706	7 645	-	-	-	-
700 Indonesien .....	3	-	8	4	-	-	46	50
706 Singapore .....	-	-	-	-	170	250	57	318
708 Philippinerne .....	-	-	44	323	-	-	-	-
720 Kina .....	4 832	12 624	25 680	7 531	-	-	-	38
728 Sydkorea .....	-	-	-	-	64	61	91	-
732 Japan .....	703	415	376	418	2 203	173	207	400
736 Taiwan .....	-	-	-	-	217	-	15	39
740 Hong Kong .....	212	571	145	-	526	734	519	580
Øvrige lande .....	-	0	-	-	-	-	-	17
<b>Oceanien i alt</b> .....	<b>404</b>	<b>168</b>	<b>875</b>	<b>2 978</b>	<b>10 436</b>	<b>14 508</b>	<b>17 480</b>	<b>15 186</b>
800 Australien .....	-	168	-	-	10 399	14 167	17 287	14 874
804 New Zealand .....	404	-	875	2 978	37	342	194	312
Øvrige lande .....	-	-	-	-	-	-	-	-

Anm.: I denne tabel er medtaget lande, der har import eller eksport på 50.000 kr. eller derover.

[www.statistikbanken.dk/oeko5](http://www.statistikbanken.dk/oeko5)

Tabel 9.10.

**Udenrigshandel med økologiske varer fordelt på SITC-kapitler.**  
Foreign trade with organic products by commodity groups (SITC).

	Import <i>Imports</i>		Eksport <i>Exports</i>	
	2008	2009*	2008	2009*
	1.000 kr.			
<b>I alt Total</b>	<b>1 382 694</b>	<b>1 090 069</b>	<b>653 120</b>	<b>742 735</b>
001 Levende dyr <i>Live animal</i>	-	-	-	150
011 Kød af kvæg <i>Meat of bovine animals</i>	255	1 123	2 403	773
012 Kød, undtagen af kvæg <i>Meat, other than bovine</i>	15 929	10 557	56 865	102 608
016 Kød, saltet, i saltlage, tørret eller røget <i>Meat, salted, in brine, dried or smoked</i>	394	1 408	22 315	10 059
017 Kød, tilberedt eller konserveret <i>Meat, prepared or preserved</i>	1 904	3 590	455	598
022 Mælkeprodukter, undtagen smør og ost <i>Milk products, other than butter and cheese</i>	9 349	6 422	180 763	283 185
023 Smør og andre mælkefedtstoffer <i>Butter and other fats and oils derived from milk</i>	1 846	4 242	64 776	45 088
024 Ost og ostemasse <i>Cheese and curd</i>	4 877	8 835	49 602	40 571
025 Æg og æggeblommer <i>Eggs and egg yolks</i>	152	893	684	942
041 Hvede, umalet <i>Wheat, unmilled</i>	60 728	12 593	6 203	2 086
042 Ris <i>Rice</i>	19 342	22 697	3 063	4 285
043 Byg, umalet <i>Barley, unmilled</i>	12 658	5 637	4 867	6 440
044 Majs, umalet <i>Maize, unmilled</i>	37 734	30 470	195	169
045 Andet korn, umalet <i>Other cereals, unmilled</i>	30 807	7 086	18 729	4 050
046 Mel og gryn af hvede <i>Meal and flour of wheat</i>	20 693	18 221	2 621	1 414
047 Mel og gryn af andet korn <i>Meal and flour of cereals other than wheat</i>	16 229	11 620	513	337
048 Andre kornvarer og andet mel <i>Cereal preparations and preparations of flour</i>	117 064	90 688	44 450	37 784
054 Grøntsager og grøntsagsprodukter, friske og frosne <i>Vegetables and veg. products, fresh or frozen</i>	123 997	113 900	13 261	16 100
056 Grøntsager, rødder og rodknolde, konserverede <i>Vegetables, roots and tubers, preserved</i>	26 577	32 252	1 010	993
057 Frugt og nødder, friske eller tørrede <i>Fruit and nuts, fresh or dried</i>	221 376	200 264	11 905	16 637
058 Frugt, konserveret, og varer af frugt <i>Fruit, preserved and fruit preparations (ex. fruit juices)</i>	42 573	28 852	21 048	24 825
059 Frugt- og grøntsagsafters <i>Fruit juices and vegetable juices</i>	73 647	51 415	7 119	4 125
061 Sukker, melasse og honning <i>Sugars, molasses and honey</i>	70 492	59 517	29 698	27 877
062 Sukkervarer <i>Sugar confectionery</i>	8 198	8 953	739	476
071 Kaffe og kaffeerstatninger <i>Coffee and coffee substitutes</i>	58 731	55 946	8 204	13 886
072 Kakao <i>Cocoa</i>	1 437	1 011	35	23
073 Chokolade og vekaoprodukter <i>Chocolate and other food preparations containing cocoa</i>	12 240	10 357	1 586	1 309
074 Te og mate <i>Tea and mate</i>	3 995	4 028	1 464	4 280
075 Krydderier <i>Spices</i>	6 747	8 603	1 013	877
081 Foderstoffer, undtagen umalet korn <i>Feeding stuff for animals (ex. unmilled cereals)</i>	125 441	55 409	22 574	12 726
091 Margarine og andre fedtstoffer <i>Margarine and shortening</i>	140	865	2 299	1 722
098 Andre næringsmidler <i>Edible products and preparations</i>	94 833	56 742	41 823	34 893
111 Drikkevarer, ikke-alkoholholdige <i>Non-alcoholic beverages</i>	26 080	29 791	5 386	8 665
112 Drikkevarer, alkoholholdige <i>Alcoholic beverages</i>	20 253	31 551	2 065	7 735
222 Olieholdige frø og frugter, bløde olier <i>Oil-seeds and oleaginous fruits, "soft" fixed oils</i>	63 763	56 218	5 664	7 196
223 Olieholdige frø og frugter, hårde olier <i>Oil-seeds and oleaginous fruits, other fixed oils</i>	7 985	5 994	2 707	1 455
291 Animalske materialer, rå <i>Crude animal materials</i>	-	-	16	181
292 Vegetabiliske materialer, rå <i>Crude vegetable materials</i>	9 145	11 979	13 649	13 978
411 Animalske olier og fedtstoffer <i>Animal fats and oils</i>	402	843	178	691
421 Vegetabiliske olier og fedtstoffer <i>Fixed vegetable fats and oils, "soft"</i>	20 935	17 489	634	498
422 Andre vegetabiliske olier og fedtstoffer <i>Fixed vegetable fats and oils, other than "soft"</i>	8 875	8 870	490	566
431 Animalske og vegetabiliske olier og fedtstoffer <i>Animal or vegetable fats and oils</i>	2 400	1 224	11	18
592 Stivelse, inulin og hvedegluten; albuminsubstanser <i>Starch etc.</i>	2 473	1 913	40	463

# Skovbrug

## 1. Skovtælling 2006

Forestry census 2006

**Skovtællinger** Danmark har en lang tradition for at udarbejde skovstatistikker med regelmæssige mellemrum. Det giver et godt overblik over skovressourcerne. Den første skovstatistik blev udarbejdet omkring år 1800 og siden 1881 er der udarbejdet i alt 10 skovtællinger. De belyser, hvordan skovene har udviklet sig med hensyn til areal, træarts- og aldersklassfordeling mv.

**Skovloven** I henhold til Skovloven fra 2004 skal miljøministeren sikre, at der med mellemrum udarbejdes en landsdækkende statistik på skovområdet, og i 2000 gennemførte Danmarks Statistik en skovtælling med opgørelsesdato 1. januar 2000. Ved denne tælling blev der, som noget nyt indhentet oplysninger om planlægning af skovdriften og om fornyelses- og etableringsmetoder for den seneste tiårsperiode.

For 2006 har Skov & Landskab opgjort skovarealet på grundlag af en stikprøve baseret på konkrete målinger på et stort antal prøveflader. Forskellene i metode mellem opgørelsen i 2006 og de tidligere skovtællinger gør, at sammenligninger mellem disse i mange tilfælde skal tolkes med varsomhed.

Nedenstående figur viser den langsigtede udvikling i det skovbevoksede areal fra 1881 til 2000. I denne periode skete en fordobling af det danske skovareal – først og fremmest gennem en forøgelse af arealet bevokset med nåletræ. For den fremtidige udvikling er der opstillet en målsætning i Naturbeskyttelsesloven fra 1997 om en yderligere fordobling af det danske skovareal i løbet af en periode svarende til en trægeneration (ca. 100 år).

### Skovarealet fordelt på løv- og nåletræer 1881-2006

Forest area, broadleaves and conifers 1881-2006

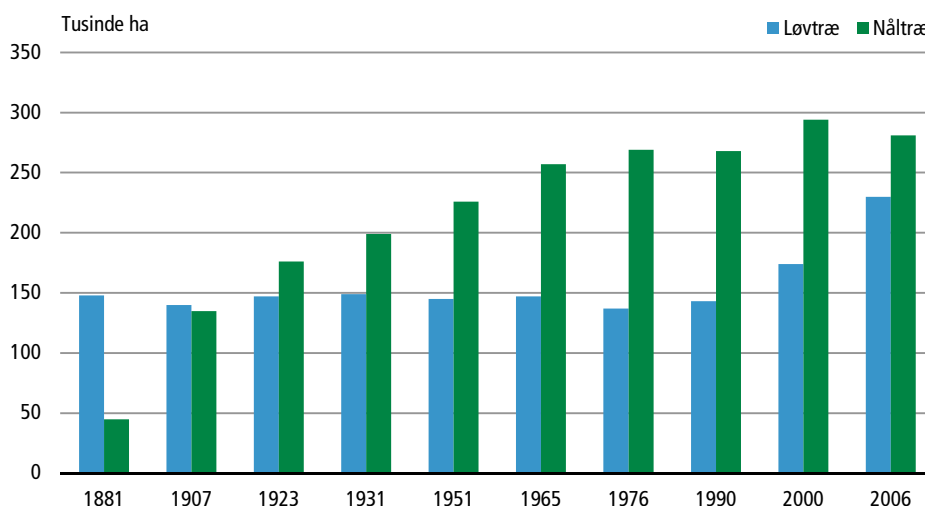

**Statistikbanken** På [www.statistikbanken.dk](http://www.statistikbanken.dk) er der under *Landbrug og fiskeri*, statistikområdet *Skovstatistik*, vist resultater for skovareal i henholdsvis 1990 og 2000, opdelt på bevoksningstyper og kommuner.

Tabel 1.1.

**Skovarealet fordelt efter bevoksningsforhold og landsdele**  
 Forest and plantation area

	Hele landet <i>Denmark</i>			Øerne <i>The Islands</i>			Jylland <i>Jutland</i>			
	1990	2000	2006	1990	2000	2006	1990	2000	2006	
	1.000 ha									
<b>Skovareal i alt</b> .....	<b>445</b>	<b>486</b>	<b>534</b>	<b>141</b>	<b>149</b>	...	<b>305</b>	<b>337</b>	...	<b>Total forest area</b>
Hjælpearealer .....	28	13	8	8	4	...	21	9	...	Auxiliary areas
<b>Skovbevokset areal i alt</b> .....	<b>417</b>	<b>473</b>	<b>522</b>	<b>133</b>	<b>145</b>	...	<b>284</b>	<b>328</b>	...	<b>Total wooded area</b>
Midlertidig ubevokset .....	6	5	11	2	1	...	4	4	...	Temporary uncovered area
<b>Løvtræ i alt</b> .....	<b>143</b>	<b>174</b>	<b>230</b>	<b>81</b>	<b>90</b>	...	<b>63</b>	<b>85</b>	...	<b>Total broadleaves</b>
Bøg .....	72	80	72	43	44	...	29	36	...	Beech
Eg .....	30	43	47	15	19	...	15	24	...	Oak
Ask .....	10	13	20	6	8	...	4	5	...	Ash
Ær (Ahorn) .....	8	9	18	6	6	...	2	3	...	Sycamore
Andre løvtræarter .....	23	30	74	11	13	...	12	17	...	Other broadleaves
<b>Nåletræ i alt</b> .....	<b>268</b>	<b>294</b>	<b>281</b>	<b>51</b>	<b>54</b>	...	<b>218</b>	<b>240</b>	...	<b>Total conifers</b>
Rødgran .....	135	132	102	30	27	...	105	105	...	Norway spruce
Sitkagran .....	35	34	34	4	4	...	31	30	...	Sitka spruce
Nobilis .....	7	12	10	2	3	...	5	9	...	Noble fir
Nordmannsgran .....	12	28	21	4	10	...	7	18	...	Caucasian fir
Andre ædelgranarter .....	15	15	14	2	2	...	13	14	...	Other silver fir
Andre nåletræarter .....	64	72	100	8	9	...	56	63	...	Other conifers
<b>Ukendt<sup>1</sup></b> .....	...	...	<b>5</b>	...	...	...	...	...	...	<b>Unknown</b>

<sup>1</sup> Opstår når der på en prøveflade på et træ bevokset areal ikke er målt træer eller registreret nogen træart.

[www.statistikbanken.dk/skov1](http://www.statistikbanken.dk/skov1)

Tabel 1.2.

**Skovarealet fordelt efter bevoksningsforhold og ejerforhold 2000**  
 Percentage of forest area by species and ownership class 2000

	Privat- ejede <i>Privately Owned forests</i>	Fonde mv. <i>Founda- tionst etc.</i>	Selskaber og for- eninger <i>Companies and other associations</i>	Skov- og Natur- styrelsen <i>The National Forest and Nature Agency</i>	Øvrige offentligt ejede skove <i>Other public lownded forests</i>	I alt <i>Total</i>	
	pct.						
<b>Skovareal i alt</b> .....	<b>46,1</b>	<b>6,3</b>	<b>19,3</b>	<b>23,2</b>	<b>5,1</b>	<b>100,0</b>	<b>Total forest area</b>
Hjælpearealer .....	34,4	7,2	25,2	25,3	8,0	100,0	Auxiliary areas
<b>Skovbevokset areal i alt</b> .....	<b>46,4</b>	<b>6,3</b>	<b>19,2</b>	<b>23,2</b>	<b>5,0</b>	<b>100,0</b>	<b>Total wooded area</b>
Midlertidig ubevokset .....	60,1	4,8	25,4	4,2	5,5	100,0	Temporary uncovered area
<b>Løvtræ i alt</b> .....	<b>49,1</b>	<b>9,0</b>	<b>15,0</b>	<b>21,3</b>	<b>5,6</b>	<b>100,0</b>	<b>Total broadleaves</b>
Bøg .....	48,4	10,2	14,2	22,4	4,8	100,0	Beech
Eg .....	39,2	8,2	17,3	29,2	6,0	100,0	Oak
Ask .....	61,8	9,0	14,7	10,5	4,0	100,0	Ash
Ær (Ahorn) .....	60,5	9,9	14,5	12,6	2,5	100,0	Sycamore
Andre løvtræarter .....	56,3	6,6	13,7	14,4	9,1	100,0	Other broadleaves
<b>Nåletræ i alt</b> .....	<b>44,5</b>	<b>4,7</b>	<b>21,6</b>	<b>24,6</b>	<b>4,7</b>	<b>100,0</b>	<b>Total conifers</b>
Rødgran .....	44,9	5,2	24,6	20,5	4,8	100,0	Norway spruce
Sitkagran .....	32,2	6,8	23,6	32,9	4,5	100,0	Sitka spruce
Nobilis .....	60,4	4,6	22,0	11,0	2,0	100,0	Noble fir
Nordmannsgran .....	74,1	3,3	15,8	5,7	1,1	100,0	Caucasian fir
Andre ædelgranarter .....	30,9	4,3	28,6	30,0	6,2	100,0	Other silver fir
Fyr .....	34,1	1,9	12,5	45,8	5,7	100,0	Pine
Andre nåletræarter .....	47,0	5,8	21,9	18,6	6,6	100,0	Other conifers

## 2. Skovbrugets produktion

Forestry production

*Hugst i 2009* Til beregning af hugsten gennemføres hvert år en tælling omfattende samtlige skove med et skovareal på 100 ha og over, samt et udsnit af skove under 100 ha. Hugsten er for samtlige hugsteffekter omregnet til m<sup>3</sup> fastmasse. Resultaterne for seneste år kan være foreløbige.

Ved tællingen spørges om produktionen af pyntegrønt. Resultatet er henholdsvis 5,3 mio. stk. juletræer og 22.771 tons klippegrønt i 2009, men da tællingen ikke dækker alle landbrugsbedrifter med juletræer, undervurderer tallene den samlede produktion af juletræer og pyntegrønt.

*Statistikbanken* På [www.statistikbanken.dk](http://www.statistikbanken.dk) er der under *Landbrug og fiskeri*, statistikområdet *Skovstatistik*, resultater for hugst siden 1990 opdelt på hugsteffekter, Øerne/Jylland og Skovstørrelse. Fra 2006 er der opdeling på regioner og landsdele. Endelig er der en opdeling efter ejerformer fra 2005.

**Tabel 2.1. Hugsten i skove og plantager**  
Felling in forests

	Skov- og Naturstyrelsen <sup>1</sup> <i>Forest and Nature Agency</i>			Andre skove og plantager <i>Other forest</i>			Alle skove <i>All forest</i>		
	Løvtræ <i>Broad-leaves</i>	Nåletræ <i>Conifers</i>	I alt <i>Total</i>	Løvtræ <i>Broad-leaves</i>	Nåletræ <i>Conifers</i>	I alt <i>Total</i>	Løvtræ <i>Broad-leaves</i>	Nåletræ <i>Conifers</i>	I alt <i>Total</i>
	1.000 m <sup>3</sup>								
<b>I alt Total</b>									
1980 .....	179	349	528	675	936	1 611	854	1 285	2 139
1985 .....	164	402	566	593	1 089	1 682	757	1 491	2 248
1990 .....	159	386	545	530	943	1 473	689	1 329	2 018
1995 .....	132	350	483	574	869	1 443	706	1 220	1 926
2000 .....	104	863	968	536	2 168	2 704	640	3 031	3 671
2005 .....	77	606	683	357	1 923	2 279	434	2 529	2 962
2007 .....	92	498	590	348	1 612	1 960	440	2 110	2 550
2008 .....	89	426	515	365	1 491	1 856	454	1 917	2 371
2009 .....	126	511	637	431	1 336	1 768	558	1 847	2 405
<b>Gavntræ Timber</b>									
1980 .....	146	331	477	506	896	1 402	652	1 227	1 879
1985 .....	130	369	499	384	976	1 360	514	1 345	1 859
1990 .....	124	338	462	346	804	1 150	470	1 142	1 612
1995 .....	89	263	352	327	687	1 013	416	949	1 365
2000 .....	67	730	797	316	1 859	2 175	384	2 589	2 972
2005 .....	26	291	317	96	1 268	1 365	122	1 559	1 682
2007 .....	35	282	317	126	1 013	1 138	161	1 294	1 455
2008 .....	32	223	255	110	949	1 060	143	1 172	1 315
2009 .....	34	220	255	94	666	759	128	886	1 014
<b>Brænde<sup>2</sup> Firewood</b>									
1980 .....	33	18	51	169	40	209	202	58	260
1985 .....	34	33	67	210	112	322	244	145	389
1990 .....	36	47	83	183	139	322	219	187	406
1995 .....	43	88	131	247	183	430	290	270	561
2000 .....	37	134	171	219	309	529	256	443	699
2005 .....	51	315	366	261	654	915	312	969	1 281
2007 .....	57	216	273	222	600	822	279	816	1 095
2008 .....	57	203	259	255	542	797	311	745	1 056
2009 .....	92	290	383	338	671	1 009	430	961	1 391

<sup>1</sup> Inkl. Sorø Akademis Skovdistrikt til og med 1994.

[www.statistikbanken.dk/skov7](http://www.statistikbanken.dk/skov7)

<sup>2</sup> Inkl. brændselsflis og andet energitræ.

Tabel 2.2.

**Hugsten i skove og plantager 2009 fordelt efter skovens størrelse**  
Felling in forests 2009 by size of forest

	Øerne <i>The Islands</i>			Jylland <i>Jutland</i>			Hele landet <i>Denmark</i>			I alt <i>Total</i>	
	Under 100 ha	100- 999 ha	1.000 ha og over	Under 100 ha	100- 999 ha	1.000 ha og over	Under 100 ha	100- 999 ha	1.000 ha og over		
1.000 m <sup>3</sup>											
Løv- og nåletræ i alt 2008 .....	99,5	280,7	334,0	624,0	515,0	518,1	723,4	795,7	852,0	2 371,2	Broadleaves and conifers, total 2008
<b>Løv- og nåletræ i alt 2009 .....</b>	<b>97,1</b>	<b>247,3</b>	<b>332,1</b>	<b>642,3</b>	<b>474,0</b>	<b>612,0</b>	<b>739,4</b>	<b>721,3</b>	<b>944,2</b>	<b>2 404,8</b>	<b>Broadleaves and conifers, total 2009</b>
<b>Løvtræ i alt .....</b>	<b>55,8</b>	<b>118,6</b>	<b>139,3</b>	<b>135,7</b>	<b>41,1</b>	<b>67,2</b>	<b>191,5</b>	<b>159,7</b>	<b>206,5</b>	<b>557,7</b>	<b>Broadleaves, total</b>
Gavntræ i alt .....	14,2	30,8	43,4	18,8	7,6	13,1	33,0	38,3	56,5	127,8	Total timber
Finér- og savværks- kævler .....	12,8	20,9	20,9	13,4	4,7	6,3	26,2	25,7	27,2	79,1	Veneer- and sawnwood logs
Industrikævler .....	0,7	8,0	21,4	4,8	2,1	6,2	5,4	10,1	27,6	43,2	Industrial logs
Andet gavntræ .....	0,7	1,8	1,0	0,6	0,7	0,6	1,3	2,5	1,6	5,5	Other timber
Brænde .....	25,0	73,1	71,1	45,5	26,1	38,4	70,5	99,2	109,5	279,1	Firewood
Energitræ som flis ..	13,1	10,1	13,8	56,8	6,8	13,3	70,0	16,9	27,0	114,0	Wood for energy, chips
Energitræ som rundtræ .....	3,5	4,5	11,1	14,6	0,7	2,4	18,1	5,2	13,5	36,8	Wood for energy, logs
<b>Bøg i alt .....</b>	<b>16,5</b>	<b>60,8</b>	<b>78,3</b>	<b>35,2</b>	<b>20,0</b>	<b>35,7</b>	<b>51,7</b>	<b>80,7</b>	<b>114,1</b>	<b>246,4</b>	<b>Beech, total</b>
Gavntræ i alt .....	5,9	18,2	31,0	11,7	4,2	9,3	17,6	22,4	40,3	80,3	Total timber
Finér- og savværks- kævler .....	5,5	12,4	14,3	8,6	2,6	3,9	14,2	15,0	18,2	47,4	Veneer- and sawnwood logs
Industrikævler .....	0,4	5,1	16,5	2,8	1,5	5,5	3,2	6,7	21,9	31,8	Industrial logs
Andet gavntræ .....	0,0	0,7	0,2	0,3	0,0	0,0	0,3	0,7	0,2	1,2	Other timber
Brænde .....	10,6	42,6	47,3	23,5	15,7	26,4	34,1	58,3	73,7	166,1	Firewood
<b>Eg i alt .....</b>	<b>2,1</b>	<b>11,8</b>	<b>11,8</b>	<b>10,6</b>	<b>3,8</b>	<b>7,3</b>	<b>12,7</b>	<b>15,6</b>	<b>19,1</b>	<b>47,5</b>	<b>Oak, total</b>
Gavntræ i alt .....	0,9	4,5	6,6	2,7	0,9	2,5	3,7	5,4	9,1	18,2	Total timber
Finér- og savværks- kævler .....	0,9	2,7	3,4	1,6	0,4	1,4	2,5	3,1	4,8	10,3	Veneer- and sawnwood logs
Industrikævler .....	0,0	1,6	2,4	0,8	0,4	0,5	0,8	2,0	2,9	5,7	Industrial logs
Andet gavntræ .....	0,1	0,3	0,8	0,3	0,1	0,6	0,4	0,3	1,4	2,1	Other timber
Brænde .....	1,2	7,3	5,3	7,9	2,9	4,8	9,1	10,2	10,1	29,3	Firewood
<b>Andet løvtræ i alt</b>	<b>20,6</b>	<b>31,4</b>	<b>24,3</b>	<b>18,4</b>	<b>9,9</b>	<b>8,5</b>	<b>39,0</b>	<b>41,2</b>	<b>32,8</b>	<b>113,0</b>	<b>Other broadleaves, total</b>
Gavntræ i alt .....	7,3	8,1	5,8	4,4	2,5	1,3	11,7	10,5	7,1	29,3	Total timber
Finér- og savværks- kævler .....	6,4	5,9	3,2	3,2	1,7	1,0	9,6	7,6	4,2	21,4	Veneer- and sawnwood logs
Industrikævler .....	0,3	1,3	2,5	1,2	0,2	0,2	1,5	1,5	2,8	5,7	Industrial logs
Andet gavntræ .....	0,6	0,9	0,1	0,0	0,6	0,0	0,6	1,5	0,1	2,2	Other timber
Brænde .....	13,3	23,3	18,5	14,0	7,4	7,2	27,3	30,7	25,7	83,8	Firewood
<b>Nåletræ i alt .....</b>	<b>41,2</b>	<b>128,7</b>	<b>192,8</b>	<b>506,6</b>	<b>432,9</b>	<b>544,9</b>	<b>547,9</b>	<b>561,6</b>	<b>737,7</b>	<b>1 847,1</b>	<b>Conifers, total</b>
Gavntræ i alt .....	30,6	85,2	135,3	184,1	212,1	238,8	214,7	297,3	374,1	886,0	Total timber
Uafkortet tømmer (inkl. pæle mv.) .....	9,4	7,4	4,4	41,6	23,0	47,3	51,0	30,4	51,8	133,1	Timber, rafters
Korttømmer .....	13,1	36,3	69,4	55,5	78,3	148,5	68,6	114,6	217,9	401,1	Short timber
Industritræ .....	7,1	39,9	57,6	78,6	105,9	41,0	85,6	145,8	98,6	330,1	Industrial wood
Andet gavntræ .....	1,0	1,6	3,8	8,4	4,9	1,9	9,4	6,5	5,7	21,7	Other timber
Brænde .....	3,7	2,0	0,7	46,9	11,3	8,6	50,6	13,3	9,3	73,2	Firewood
Energitræ som flis ..	5,3	19,8	27,4	253,2	167,7	197,1	258,4	187,6	224,5	670,5	Wood for energy, chips
Energitræ som rundtræ .....	1,7	21,6	29,4	22,5	41,8	100,4	24,2	63,4	129,8	217,5	Wood for energy, logs

Tabel 2.3.

**Hugsten af bøgetræ og nåletræ 2009, fordelt efter effekttyper<sup>1</sup> og skovens størrelse**  
 Felling of beech and conifer 2009, by type of product and size of forest

	Øerne <i>The Islands</i>		Jylland <i>Jutland</i>		Hele landet <i>Denmark</i>		I alt <i>Total</i>	
	100- 999 ha	1.000 ha og over	100- 999 ha	1.000 ha og over	100- 999 ha	1.000 ha og over		
1.000 m <sup>3</sup>								
<b>Bøg i alt, gavntræ</b> .....	<b>16,4</b>	<b>27,3</b>	<b>3,8</b>	<b>24,8</b>	<b>20,2</b>	<b>52,1</b>	<b>72,3</b>	<b>Beech, total</b>
Finérkævler .....	0,3	0,5	0,0	0,0	0,4	0,5	0,9	Veneer logs
Bøgekævler, kl. A .....	1,8	1,7	0,4	0,2	2,2	2,0	4,2	Beech logs, class A
Bøgekævler, kl. B .....	4,7	5,4	1,0	1,7	5,7	7,1	12,8	Beech logs, class B
Bøgekævler, kl. C, D .....	4,3	4,5	1,0	2,1	5,3	6,6	11,8	Beech logs, class C, D
Industrikævler .....	4,6	14,6	1,4	20,7	6,0	35,4	41,4	Industrial logs
<b>Nåletræ i alt, gavntræ</b> .....	<b>77,3</b>	<b>130,5</b>	<b>197,9</b>	<b>248,7</b>	<b>275,2</b>	<b>379,2</b>	<b>654,4</b>	<b>Conifers, total</b>
Uafkortet tømmer, kl. A .....	0,8	1,5	6,0	12,5	6,7	13,9	20,7	Full-length stems, class A
Uafkortet tømmer, kl. B .....	3,7	1,7	14,3	35,2	18,0	36,9	54,9	Full-length stems, class B
Uafkortet tømmer, kl. C, D .....	0,4	0,1	0,8	0,9	1,2	1,0	2,3	Full-length stems, class C, D
Korttømmer .....	36,3	72,0	79,6	149,6	115,9	221,6	337,5	Short timber
Cellulosetræ .....	23,5	36,2	42,2	17,5	65,7	53,7	119,4	Cellulose wood
Spånpladetræ .....	2,5	1,0	30,3	17,4	32,8	18,4	51,3	Chip board
Emballagetræ .....	10,2	17,9	24,7	15,6	34,8	33,5	68,4	Box board

<sup>1</sup> Fordelingen på de enkelte effekter af bøgetræ og nåletræ er foretaget på grundlag af oplysninger om salget i 2009 af de enkelte effekttyper. [www.statistikbanken.dk/421](http://www.statistikbanken.dk/421)

Tabel 2.4

**Priser ved fast vej for visse træeffekter af bøg, eg og nåletræ**  
 Prices at all-weather road of some products of beech, oak and conifers

	2004	2005	2006	2007	2008	2009	
	kr. pr. m <sup>3</sup>						
<b>Effekter af bøg</b>							<b>Products of beech</b>
Junckerkævler .....	315	326	414	427	434	435	Juncker logs
Savværskævler kl. B 40-49 cm ...	598	587	570	577	587	584	Class B 40-49
<b>Egekævler</b>							<b>Oak logs</b>
Midtdiameter 40-49 cm							40-49 cm middle diameter
Kl. B .....	955	970	1 005	1 147	1 233	1 066	Class B
Kl. C .....	556	583	612	660	752	749	Class C
Kl. D .....	335	317	318	332	424	425	Class D
<b>Effekter af nåletræ</b>							<b>Products of conifers</b>
Uafkortet tømmer, kl. B							Full-length stems
16-20 cm midtdiameter .....	238	214	234	313	318	244	16-20 cm middle diameter
21-25 cm midtdiameter .....	267	247	272	342	337	269	21-25 cm middle diameter
26-30 cm midtdiameter .....	298	261	291	357	341	301	26-30 cm middle diameter
Spånpladetræ .....	148	128	151	180	185	205	Chip board



### 3. Skovbrugets økonomi

Forestry economy

<i>Bruttofaktorindkomst</i>	På grundlag af oplysninger om årets hugst, og eksportmængderne af juletræer og klippegrønt med et delvis skønnet tillæg for det hjemlige forbrug af sidstnævnte produkter, opgøres den fysiske produktion i skovbruget, efter tillæg af produktionen af forstplanter fra planteskolerne. Værdien af produktion af gavntræ og brænde findes ved at kombinere prisoplysninger fra Dansk Skovforening med den nævnte fysiske produktion. Priser for flis og andet energitræ er ligeledes baseret på oplysninger fra Dansk Skovforening.
	Udgiften til rå- og hjælpestoffer beregnes på grundlag af en tidligere analyse af regnskaber fra skovbruget. Bruttofaktorindkomsten udgør forskellen mellem værdien af produktionen og udgiften til rå- og hjælpestoffer. Bruttofaktorindkomstopgørelsen er behæftet med en vis usikkerhed.
<i>Ny branchenomenklatur</i>	I forbindelse med revision er værdien af juletræer og pyntegrønt nu defineret som et landbrugsprodukt og derfor medregnet under bruttofaktorindkomsten for landbrug. Tabel 3.1 er revideret som følge af ændringen.
<i>Statistikbanken</i>	På <a href="http://www.statistikbanken.dk">www.statistikbanken.dk</a> er der under <i>Landbrug og fiskeri</i> , statistikområdet <i>Skovstatistik</i> , resultater for skovbrugets bruttofaktorindkomst siden 1985 tilsvarende opstillingen i tabellen.

**Tabel 3.1. Skovbrugets bruttofaktorindkomst**  
Gross domestic product at factor cost for forestry

	2004	2005	2006	2007	2008	2009	
	1.000 kr.						
<b>Produktionsværdi</b>							<b>Value of forestry sales,</b>
<b>i alt</b> .....	<b>616 739</b>	<b>815 677</b>	<b>733 992</b>	<b>901 973</b>	<b>839 559</b>	<b>674 997</b>	<b>total</b>
Bøgetræ .....	37 177	35 291	40 054	44 362	52 671	42 176	Beech
Egetræ .....	33 876	36 556	38 044	38 898	27 917	14 784	Oak
Andet løvtræ .....	19 120	25 341	28 498	31 954	27 228	23 041	Other broadleaves
Nåletræ .....	190 864	324 159	242 058	423 100	406 489	234 839	Conifers
Brænde .....	91 544	97 161	87 561	82 943	67 675	78 284	Firewood
Brændelsflis og andet							Chips and other wood for
Energitræ .....	86 217	118 719	117 492	104 140	74 123	100 168	energy
Forstplanter <sup>1</sup> .....	157 941	178 450	180 285	176 576	183 456	181 705	Forest plants
<b>Rå- og hjælpestoffer</b>							<b>Raw and auxiliary materi-</b>
<b>i alt</b> .....	<b>80 176</b>	<b>106 038</b>	<b>95 419</b>	<b>117 256</b>	<b>109 143</b>	<b>87 750</b>	<b>als, total</b>
<b>Bruttofaktorindkomst</b>							<b>Gross domestic product</b>
<b>i alt</b> .....	<b>536 563</b>	<b>709 639</b>	<b>638 573</b>	<b>784 717</b>	<b>730 416</b>	<b>587 247</b>	<b>at factor cost, total</b>

<sup>1</sup> Skønnede tal.



# Bilag

## Landbrugs- og gartneritælling 2010

Vedlagt dette brev er en blanket for landbrugs- og gartneritællingen 2010. Formålet med tællingen er at beskrive strukturen i dansk landbrug, fx i henseende til antal bedrifter efter størrelse, regionale forhold, husdyr, afgrøder og en række andre temaer.

Tallene anvendes af regering, Folketinget, organisationer, EU, private virksomheder, forskere, studerende og interesserede borgere i øvrigt.

For første gang siden 1999 er landbrugs- og gartneritællingen en totaltælling med deltagelse af alle landbrugsbedrifter i Danmark.

Tællingen gennemføres ud fra Lov om Danmarks Statistik, § 8, jf. lovbekendtgørelse nr. 599 af 22. juni 2000. De har dermed pligt til at levere oplysningerne til Danmarks Statistik.

Det kan De gøre på tre forskellige måder:

1) Blanketten kan udfyldes på [www.virk.dk](http://www.virk.dk), hvilket vil være en stor hjælp. De skal anvende en digital medarbejdersignatur tilknyttet Deres CVR-nummer. Har De ikke en medarbejdersignatur bestiller De en på [www.virk.dk](http://www.virk.dk). Se den vedlagte vejledning.

2) De kan udfylde blanketten på papir og sende den retur til Danmarks Statistik. Portofri svarkuvert er vedlagt.

3) De kan ringe til Danmarks Statistik og give oplysningerne over telefonen. Så slipper De for at udfylde blanketten. Se telefonnummer nederst på første side af blanketten.

Frist for indberetningen er anført øverst på blankettens første side.

Hvis De ikke driver landbrug eller gartneri, fx fordi De har solgt ejendommen eller bortforpagtet al jorden, så skal De give Danmarks Statistik denne oplysning, enten over [www.virk.dk](http://www.virk.dk), skriftligt eller telefonisk. Det samme skal De gøre, hvis De *kun* anvender ejendommen til beboelse.

De er velkommen til at ringe til Danmarks Statistik, hvis der er spørgsmål på blanketten, som De er i tvivl om. De kan også skrive til os på e-post adresse [landbrug@dst.dk](mailto:landbrug@dst.dk).

Oplysningerne behandles fortroligt, og anvendes udelukkende til statistik. Det De fortæller Danmarks Statistik bliver dermed ikke videregivet til andre offentlige myndigheder eller private.

Med venlig hilsen

Danmarks Statistik  
Karsten Larsen

### Omregningstabel - Tønder land til hektar

Tønder land	Hektar (ha)	Tønder land	Hektar (ha)	Tønder land	Hektar (ha)
		16 tdr.	8,8 ha	36 tdr.	19,9 ha
		17 tdr.	9,4 ha	37 tdr.	20,4 ha
¼ tdr.	0,1 ha	18 tdr.	9,9 ha	38 tdr.	21,0 ha
½ tdr.	0,3 ha	19 tdr.	10,5 ha	39 tdr.	21,5 ha
¾ tdr.	0,4 ha	20 tdr.	11,0 ha	40 tdr.	22,1 ha
1 tdr.	0,6 ha	21 tdr.	11,6 ha	41 tdr.	22,6 ha
2 tdr.	1,1 ha	22 tdr.	12,1 ha	42 tdr.	23,2 ha
3 tdr.	1,7 ha	23 tdr.	12,7 ha	43 tdr.	23,7 ha
4 tdr.	2,2 ha	24 tdr.	13,2 ha	44 tdr.	24,3 ha
5 tdr.	2,8 ha	25 tdr.	13,8 ha	45 tdr.	24,8 ha
6 tdr.	3,3 ha	26 tdr.	14,3 ha	46 tdr.	25,4 ha
7 tdr.	3,9 ha	27 tdr.	14,9 ha	47 tdr.	25,9 ha
8 tdr.	4,4 ha	28 tdr.	15,4 ha	48 tdr.	26,5 ha
9 tdr.	5,0 ha	29 tdr.	16,0 ha	49 tdr.	27,0 ha
10 tdr.	5,5 ha	30 tdr.	16,5 ha	50 tdr.	27,6 ha
11 tdr.	6,1 ha	31 tdr.	17,1 ha		
12 tdr.	6,6 ha	32 tdr.	17,7 ha		
13 tdr.	7,2 ha	33 tdr.	18,2 ha		
14 tdr.	7,7 ha	34 tdr.	18,8 ha		
15 tdr.	8,3 ha	35 tdr.	19,3 ha		

## Vejledning

---

### Tællingsdato

Tællingsdatoen fremgår af blankettens første side.

Det er vigtigt, at de afgivne oplysninger vedrører forholdene på tællingsdagen.

### Driftsenhed

Hvis mindre parceller eller hele ejendomme drives sammen i en sådan grad, at De betragter hele arealet med tilhørende bygninger, maskiner og husdyr som **én** driftsenhed, skal samtlige arealer, husdyr og maskiner opføres under ét på samme blanket.

Tilforpagtede og tillejede arealer omfattes også af driftsenheden.

Bortforpagtede eller bortlejede arealer omfattes **ikke** af driftsenheden.

Såfremt De driver flere ejendomme som selvstændige driftsenheder, bedes De udfylde en blanket for hver driftsenhed. Ekstra blanketsæt kan fås ved henvendelse til Danmarks Statistik.

### Anvendelse af det dyrkede areal

---

Ligesom ved de tidligere landbrugs- og gartneritællinger indhenter Danmarks Statistik i år oplysninger om afgrøder fra FødevarerErhvervs register over enkeltbetalingansøgninger.

I følgende 3 tilfælde skal De imidlertid alligevel give Danmarks Statistik oplysningerne på blanketten nederst på side 2:

1) Hvis De ikke har søgt om enkeltbetaling i 2010.

2) Hvis De driver mere end én bedrift *uden samdrift*, men kun har én samlet enkeltbetalingansøgning for disse bedrifter.

3) Hvis De har søgt om enkeltbetaling, men ikke har oplyst alle afgrøder til FødevarerErhverv. Angiv da de ikke-oplyste afgrøder nederst på blankettens side 2. Følgende afgrøder er omfattet af landbrugs- og gartneritællingen:

### Grøntsager, frugt og bær

Ærter til konserver  
Grøntsager på friland  
Jordbær  
Æbler  
Pærer  
Solbær  
Kirsebær  
Ribs  
Hasselnødder  
Anden frugt og bær  
Planteskole  
Blomsterløg og frilandsblomster

### Korn til modenhed og bælgssæd

Vinterhvede  
Vårhvede  
Rug  
Vårbyg  
Vinterbyg  
Havre  
Triticale  
Majs til modenhed  
Blandsæd og andet korn til modenhed  
Markærter til modenhed  
Hestebønner og lupiner

### Frø til industribrug og udsæd

Vinterraps  
Vårraps  
Hør  
Sennep, valmue og kommen  
Frø til udsæd

### Foderafgrøder

Lucerne  
Majs til foder  
Helsæd  
Bælgssæd, fodermarkvål mv. til foder  
Græs- og kløvermark i omdriften  
Græs uden for omdriften

### Rodfrugter

Læggekartofler under kontrol  
Kartofler til melproduktion  
Spisekartofler  
Sukkerroer til fabrik  
Foderroer

### Udtaget areal (braklægning)

Braklægning med græs  
20-årig udtagning

## Husdyr

---

### Alment

Her anføres de husdyr, som om morgenen på tællingsdagen **hører til** bedriften, herunder også dyr, som på forhånd er solgt. Dyr, som på tællingsdagen leveres til slagteri, skal dog **ikke** medtages.

Som hørende til bedriften regnes også husdyr, der midlertidigt ikke er til stede på tællingsdagen, fx på grund af dyrskue.

Dyr, som på tællingsdagen er indlejet på andres græsarealer, og husdyr, som på tællingsdagen opholder sig på fælles benyttede græsarealer, skal også medregnes.

### Svin

#### Avlsorner

Orner over 50 kg bestemt for avl.

#### Første gang drægtige søer

Gylte og sogrise, der er løbet, selv om drægtighed endnu ikke kan påvises.

#### Andre drægtige søer

Søer, der er løbet, selv om drægtighed endnu ikke kan påvises.

#### Gold søer

Søer, der hverken er drægtige (er løbet) eller diegivende, men som løbes påny.

#### Sopolte til avl

Sogrise (sopolte) over 50 kg bestemt for avl, hvis de endnu ikke er løbet.

### Får og geder

#### Moderfår og -geder

Får og geder, der har læmmet mindst 1 gang, samt første gang drægtige får/geder.

### Kaniner

Kaniner skal medtages, hvis de anvendes til slagting, både hvis kødet bruges i Deres egen husholdning eller sælges. De medtages også, hvis der sælges levende kaniner, uanset formålet. Derimod skal kaninerne ikke oplyses, hvis de udelukkende er kæledyr for Dem selv eller medlemmer af Deres familie.

## Bedriftens forbrug af arbejdskraft, herunder Deres egen og ægtefælles arbejdsindsats

---

På blankettens side 4 skal De angive **alle personer, som arbejder på bedriften.**

- a) Personlig bruger, dvs. ejer eller forpagter. Angiv ved kryds den gennemsnitlige, ugentlige arbejdstid.

For bedrifter, som drives i fællesskab af flere personer, fx som I/S, angives som personlig bruger den person, som har **det største ledelsesmæssige ansvar**. Hvis flere personer har samme ansvar anføres **den ældste**. Øvrige personer anføres under fast, fremmed medhjælp eller under slægtninge til bruger.

- b) Brugerens ægtefælle eller samlever, hvis denne deltager i bedriftens arbejde. Angiv ved kryds den gennemsnitlige, ugentlige arbejdstid.

- c) Bestyrer, hvis ejeren/forpagteren ikke selv deltager i bedriftens arbejde, og i stedet har ansat en bestyrer eller en driftsleder til at lede bedriften. Angiv ved kryds den gennemsnitlige, ugentlige arbejdstid samt alder og køn.

For bedrifter, der drives som selskaber eller af institutioner, angives **altid** en bestyrer, og **ikke** en personlig bruger.

- d) Faste, fremmede medhjælpere. Angiv antal personer efter arbejdstid og køn.

- e) Slægtninge til bruger (forældre, søskende, børn), der regelmæssigt deltager i bedriftens arbejde, dog **ikke** skolebørn under 15 år. Angiv antal personer efter arbejdstid og køn.

- f) Midlertidig medhjælp, fx sæsonarbejdere. For disse anføres **ikke** antal personer, men antallet af hele arbejdsdage inden for de seneste 12 måneder. Dog kan De i stedet angive lønudgiften til midlertidig medhjælp inden for de seneste 12 måneder.



### Markvanding

	<b>Hektar med 1 decimal</b>
Areal, som <i>kan</i> vandes med bedriftens anlæg .....	<input type="text"/> ,
Areal, som er blevet vandet i 2009 .....	<input type="text"/> ,

### Anlæg til fremstilling af vedvarende energi

Medtag ikke, hvis anlægget kun bruges i Deres private husholdning

Har bedriften anlæg til fremstilling af:

Biogas .....	<input type="checkbox"/> Nej	<input type="checkbox"/> Ja
Energi fra fyring med halm, flis, træpiller, brænde og anden biomasse .....	<input type="checkbox"/> Nej	<input type="checkbox"/> Ja
Solenergi .....	<input type="checkbox"/> Nej	<input type="checkbox"/> Ja
Vindenergi .....	<input type="checkbox"/> Nej	<input type="checkbox"/> Ja
Anden vedvarende energi, herunder varmepumpe og vandenergi .....	<input type="checkbox"/> Nej	<input type="checkbox"/> Ja

### Bier/bistader

	<b>Bistader på tællingsdagen stk.</b>
<input type="checkbox"/> Nej <input type="checkbox"/> Ja ↓	
Bistader, ejet af bedriften .....	<input type="text"/>

### Væksthuse

<input type="checkbox"/> Nej <input type="checkbox"/> Ja ↓	<b>Kvadratmeter</b>
Skriv <i>ikke</i> arealer på friland her	
Grøntsager .....	<input type="text"/>
Snitblomster og snitgrønt .....	<input type="text"/>
Potteplanter, grønne .....	<input type="text"/>
Potteplanter, blomstrende .....	<input type="text"/>
Planteskolekulturer .....	<input type="text"/>
Udplantningsplanter, småplanter og stiklinger .....	<input type="text"/>
Ubenyttet væksthuseareal .....	<input type="text"/>

### Champignonhuse

Gulvareal .....	<input type="text"/>
Bedareal .....	<input type="text"/>

### Ansøgning om enkeltbetaling i 2010

<input type="checkbox"/> Søgt om enkeltbetaling for <b>én</b> bedrift, og alle afgrøder er oplyst på ansøgningen.	→	Ansøgningsnummeret	→	<input type="text"/>	→	Fortsæt på næste side
<input type="checkbox"/> Søgt om enkeltbetaling, men <b>ikke alle</b> afgrøder er oplyst på ansøgningen.	→	Ansøgningsnummeret	→	<input type="text"/>	→	Skriv de afgrøder der ikke står på ansøgningen
<input type="checkbox"/> Søgt om enkeltbetaling, men driver <b>flere</b> bedrifter uden samdrift.	→	Skriv alle afgrøder for bedriften	→	1	→	<input type="text"/>
				2	→	<input type="text"/>
				3	→	<input type="text"/>
				4	→	<input type="text"/>
				5	→	<input type="text"/>
				6	→	<input type="text"/>
				7	→	<input type="text"/>

**Hektar med 1 decimal**

Følg pilene til højre for Deres kryds.



## Husdyr

Er der husdyr på bedriften?

Svin, kvæg, får, geder,  
heste, fjerkræ, pelsdyr  
eller kaniner

Nej → Fortsæt på næste side

Ja ↓

### Svin

Nej  Ja ↓

Avlsorner .....

Sopolte over 50 kg til avl .....

1. gang drægtige søer (gylte) .....

Andre drægtige søer .....

Gold søer .....

Diegivende søer .....

Pattegrise hos søer .....

Fravænnede svin under 50 kg .....

Slagtesvin, 50 kg og derover .....

Orner og søer til slagtning .....

Bestand på  
tællingsdagen  
stk.

### Kvæg og pelsdyr

Har bedriften kvæg  
på tællingsdagen?

Nej  Ja →

Har bedriften pelsdyr  
på tællingsdagen?

Nej  Ja →

Skriv numre i CHR

Danmarks Statistik henter  
bestanden fra Det Centrale  
Husdyrbrugsregister (CHR).

### Kaniner

Nej  Ja ↓

Kaniner, hunner til avl .....

Andre kaniner .....

Bestand på  
tællingsdagen  
stk.

### Får, geder og heste

Nej  Ja ↓

Moderfår .....

Lam, andre får og væddere .....

Modergeder .....

Kid, andre geder og bukke .....

Heste .....

Bestand på  
tællingsdagen  
stk.

### Fjerkræ

Nej  Ja ↓

Haner over 1/2 år .....

Høner over 1/2 år .....

Kyllinger til tillæg .....

Slagtekyllinger .....

Kalkuner og kalkunkyllinger .....

Ænder og ællinger .....

Gæs og gæslinger .....

Fjerkræ i øvrigt (fx duer  
og fasaner) .....

Bestand på  
tællingsdagen  
stk.

Skriv både bestand på tællingsdagen og årsproduktion.  
Skriv 0 hvis bedriften ikke har typen af fjerkræ

#### Årsproduktion

slagtefjerkræ  
1. maj 2009 -  
30. april 2010

evt. skøn

→  Stk.

→  Stk.

→  Stk.

→  Stk.

**Arbejdskraft**

Omfatter alle bedriftens aktiviteter

**Gennemsnitlig ugentlig arbejdstid på bedriften**

Mindst 37 timer 27 - 36 timer 19 - 26 timer 9 - 18 timer 1 - 8 timer 0 timer

**Arbejde uden for bedriften**

Mere end på bedrift Mindre end på bedrift Intet uden for bedrift

Ejer/forpagter .....       →

Har De ægtefælle/samlever

Nej  Ja →

→

Alder Mand Kvinde

Drevet af bestyrer

Nej  Ja →

→

**Antal personer som fast arbejder på bedriften**

Fast medhjælp - ikke slægtninge

Mindst 37 timer 27 - 36 timer 19 - 26 timer 9 - 18 timer 1 - 8 timer

Mænd  Nej  Ja →

Kvinder

Nej  Ja →

**Arbejde uden for bedriften**

Mere end på bedrift Mindre end på bedrift Intet uden for bedrift

Slægtninge til ejer/forpagter

Mænd  Nej  Ja →

Kvinder

Nej  Ja →

Midlertidig medhjælp de seneste 12 måneder (fx sæsonarbejdere)

Antal dage (evt. skøn)

Lønudgift (evt. skøn)

Nej  Ja →

eller

kr.

**Andre økonomiske aktiviteter på bedriften**

Nej Ja

Maskinstation .....

Snerydning og entreprenørarbejde, med bedriftens maskiner og anlæg .....

Landboturisme (fx overnatninger og rundvisning på bedriften mod betaling) .....

Håndværk (fx tømrer- eller smedeværksted) .....

Forarbejdning af landbrugsprodukter .....

Salg af vedvarende energi ud af bedriften (fx vind og biogas) .....

Autoriseret gårdbutik .....

Stalddørssalg .....

Rideskole .....

Andre erhvervsaktiviteter på bedriften .....

Skriv arten:

Hvor stor en andel af bedriftens samlede omsætning udgør de andre økonomiske aktiviteter?

Under 10 pct.  10 - 50 pct.  Over 50 pct.

Hvem er beskæftiget med disse aktiviteter?

Ejer/forpagter/bestyrer  Ægtefælle/samlever  Familie medhjælp

Fast fremmed medhjælp  Midlertidig medhjælp

**Landbrugers uddannelse og brug af rådgivning**

Hvad er Deres uddannelse inden for landbrug, gartneri eller skovbrug?

- Udelukkende praktisk erfaring
- Grundlæggende landbrugs- eller gartnerifaglig uddannelse
- Uddannelse som driftsleder
- Jordbrugsvidenskabelig uddannelse, fx agronom, hortonom, forstkandidat eller jordbrugsteknolog

Har De i det seneste år gennemgået erhvervsfaglig uddannelse vedr. landbrug, gartneri eller skovbrug?

Nej  Ja

Har bedriften inden for de sidste 3 år benyttet sig af én eller flere rådgivningstjenester?

Nej  Ja

**Bemærkninger**

Dato Underskrift

E-mail

**A**

afgifter 128-129  
 afskrivninger 140-141  
   art 141  
 ajlebeholder 24  
 aktiver, økonomi 146  
 alder  
   bruger 18  
   landmænd 18  
 ammekøer 34, 36, 41  
   landsdel 38  
 anden erhvervsaktivitet, landbrug 147  
 animalsk produktion 88  
 animalske produkter  
   eksportværdi 102-103  
   lagerforskydninger 97, 99, 107, 112, 118, 122  
   mængdeindeks 90, 133  
   priser 93, 95, 109, 113  
   prisindeks 90, 132  
   produktionsværdi 89, 102, 108  
   salgsværdi 93-94, 102-103, 114-115, 120, 124-125, 128  
   udenrigshandel 98-99, 102, 105, 107, 112, 117-119, 122-125  
   økologiske 91, 95, 101, 149, 151, 153  
 animalske produkter se også de enkelte produkter  
 anlæg, vedvarende energi 21  
 arbejdskraft 19-20  
 arbejdstid  
   bruger 19  
   bruger landsdel 19  
   medhjælp 20  
   ægtefælle 19  
   ægtefælle landsdel 19  
 areal  
   bedrifter 12, 15, 23, 27  
   bedrifter, landsdel 12  
   buskfrugt 32  
   bær 32  
   dyrket 11, 15, 23, 26-27  
   dyrket, landsdel 12, 24-25, 28  
   frugt 35  
   gartneriprodukter 30  
   grøntsager 30  
   høstet 72-72  
   jordtilliggende 28  
   markvanding 21  
   skovbevokset 28, 162-163  
   skovbevokset, ejerforhold 163  
   stenfrugt 32  
   økologiske bedrifter 152  
 arealanvendelse 22

**B**

bedrift, husdyrgødning 23  
 bedrifter 10  
   afgrøder 23-27  
   antal 11, 15, 17  
   brugers alder 18  
   bruttoudbytte 144  
   driftsform 15, 17  
   driftsform, definition 14  
   driftsomkostninger 144

**bedrifter (fortsat)**

  dyrket areal 11, 15, 23, 25  
   fjerkræhold 51  
   forpagtet areal 12  
   frugt 31  
   fårehold 52  
   gæld 142-143  
   investeringer 136  
   klassificering 13, 14  
   kvæghold 42-44, 57  
   landsdel 11, 24-25  
   markvanding 21  
   medhjælp 20  
   pelsdyravl 57-59  
   regnskaber 144-146, 163  
   renteudgifter 142-143  
   specialiseringsgrad 57  
   standardoutput 15  
   svinehold 47-50, 57  
   økologiske 91, 151-153  
 bekæmpelsesmidler  
   forbrug 58-59  
   mængdeindeks 133  
   prisindeks 132  
   udgifter 128  
 besætninger  
   fjerkræ 34-35, 37, 51  
   får 34-36, 52  
   gæs 34-35, 37  
   heste 34-36  
   høns 34-35, 37, 51  
   kalkuner 34-35, 37  
   kvæg 34-36, 44  
   kvæg, landsdel 42  
   køer 34-36  
   køer, landsdel 43  
   pelsdyr 54  
   slagtekyllinger 34, 37  
   specialiseringsgrad 57  
   svin 34-35, 37, 50  
   svin, landsdel 47-49  
   søer 34-35, 37, 48, 50  
   ænder 34-35, 37  
 besætningsforskydninger 128, 136, 138  
   heste 124  
 besætningskombinationer 57  
 BFI  
   landbrug 126-128  
   prisindeks 134-135  
   skovbrug 167  
 blomster  
   areal 23, 26, 32  
   bedrifter 23, 26  
 braklægningsstøtte 130  
 bruger  
   arbejdstid 19  
   brugers alder 18  
 bruttofaktorindkomst (BFI)  
   landbrug 126-128  
   prisindeks 134-135  
   skovbrug 167  
 bruttoinvesteringer 136  
   art 137-138, 141  
 bruttoværditilvækst (BVT) 128  
 brænde  
   hugst 164-165

**brænde (fortsat)**

  produktionsværdi 167  
 buræg 101  
 buskfrugt 32  
 BVT 128  
 bytteforhold, indeks 135  
 bælgssæd 88  
   anvendelse 82  
   areal 23-24, 26  
   bedrifter 23-24  
   foderforbrug 65-66  
   høstudbytte 72-72  
   produktion 82  
   produktionsværdi 82  
   udenrigshandel 82  
 bær  
   areal 23, 26, 31  
   bedrifter 23, 26  
   mængdeindeks 133  
   prisindeks 132  
   produktion 87  
   salgsværdi 128

**C**

chinchillaavl 55  
 creme fraiche, forbrug 149

**D**

destruktionsanstalter, tilførsler af dyr 106  
 detailomsætning, økologiske fødevarer 157-158  
 driftsformer 15  
   definition 14  
   husdyrhold 16  
   landsdel 17  
 driftsregnskaber 144-146  
   økologiske 154-155  
 driftstilskud 128-130, 144, 146  
 dyrket areal  
   afgrøder 23-27  
   bedrifter 11, 15, 23-25, 27  
   landsdel 12, 24-25, 28  
   økologisk 152

**E**

eksport  
   bælgssæd 82  
   fjerkræ 105, 122  
   foderstoffer 67  
   frø til udsæd 81  
   får 105, 125  
   fårekød 125  
   heste 105, 124  
   hestekød 124  
   industrifrø 81  
   kartofler 84  
   korn 74-75  
   kornprodukter 75  
   kvæg 105, 110-111  
   kød 107, 112, 118-119, 122-125  
   lam 105, 125  
   lammekød 125  
   ost 99  
   smør 98  
   svin 105, 116-118  
   æg 102-103

eksport (*fortsat*)

- økologiske varer 159-161

## eksportværdi

- fjerkræ 123
- okse- og kalvekød 112
- svinekød 119
- æg 102-103

## ekstensiveringspræmier 114

## energiforbrug

- mængdeindeks 133
- prisindeks 132
- udgifter 128

## energitræ

- hugst 165
- produktionsværdi 167

## enkeltbetalingsordning 129-130

ERE (Europæisk Regningsenhed) 10

EU-tilskud 79, 130

Europæisk Regningsenhed (ERE) 10

**F**

faste bruttoinvesteringer 136, 138

## fedtindhold

- mælk 95
- ost 100

## fedtstoffer

- forbrug 149
- forbrug pr. indbygger 149

## FEOGA-udbetalinger 130

## fjerkræ

- bestand 34, 37, 51
- bestand, landsdel 39
- besætninger 34-35, 37
- mængdeindeks 90, 133
- noteringer 121
- priser 123
- prisindeks 90, 132
- produktion 122
- produktionsværdi 89, 108
- salgsværdi 123, 128
- slagtninger 105, 121-122
- udenrigshandel 105, 122

## fjerkræhold

- bedrifter 51
- bedriftsform 16

## fjerkrækød

- forbrug 107, 121-122, 149
- lagerforskydninger 122
- produktion 106, 122
- produktionsværdi 108
- udenrigshandel 122-123

## flis

- hugst 165
- produktionsværdi 167

## fløde

- forbrug 149
- produktion 97

## foderafgrøder

- mængdeindeks 133
- prisindeks 132
- salgsværdi 128

## foderblandinger 63

- produktion 68

## foderenheder 72-72

## foderfedt 65-66

- forbrug 65

## foderforbrug 64-66

fodermælk 65-66, 94-95, 97

## foderroer

- areal 23
- bedrifter 23

## foderstoffer

- eksport 67
- forbrug 63-67
- import 66-67
- mængdeindeks 133
- priser 63
- prisindeks 132
- udgifter 63, 128

## foderværdi 63, 65-66

## forbrug

- husstandstype 159
- oliekager 66-67
- forbrug i produktionen 128
- mængdeindeks 133
- prisindeks 132, 135

## forbrug pr. indbygger 149

## fedtstoffer 149

## frugt 87

- gryn 149
- kartofler 149
- kød 149
- mel 149

## mælkeprodukter 149

- sukker 149

- æg 149

## forbrugsprodukter

- mængdeindeks 131
- prisindeks 131

## fordøjeligt råprotein 65

## fosfor (P) 61-62

## frugt

- areal 23, 26, 32
- bedrifter 23, 26, 31
- bedrifter, landsdel 32
- mængdeindeks 133
- prisindeks 132
- produktion 87
- salgsværdi 128

## frugttræer 32

## frugttræplantagetælling 31

## frø til udsæd 79

- areal 23, 27
- bedrifter 23
- høstudbytte 70-72
- mængdeindeks 133
- priser 81
- prisindeks 132

- produktion 81

- produktionsværdi 80-81

- salgsværdi 128

- udenrigshandel 81

## fungicider 59

## fødevareforbrug 148-149

- kød 104, 107, 106, 112, 118, 122, 124-125

- ost 99

- smør 98

- æg 102

## fødevarer, økologiske 91, 95, 101,

- 149, 151, 153

## får

- bestand 34, 36, 52

får (*fortsat*)

- bestand, landsdel 42
- besætninger 34-36, 52
- destruktion 106
- moderfårspræmier 125, 129
- slagtninger 105, 125
- udenrigshandel 105, 125

## fårehold, bedrifter 52

## fårekød

- forbrug 107, 125, 149
- produktion 106, 125
- produktionsværdi 108
- salgsværdi 125

**G**

## gartneriprodukter

- areal 23, 25-26, 30
- bedrifter 23, 25-26

## gartneritællinger 69

## gavntre

- hugst 164-166
- priser 166

## grovfoder

- anvendelse 85
- forbrug 64-66
- produktion 85
- produktionsværdi 85

## gryn, forbrug pr. indbygger 149

## grynforbrug 75, 149

## græs

- areal 23, 25-26
- bedrifter 23, 25
- foderforbrug 64-65
- høstudbytte 70, 72

## grønfoder

- areal 23, 25-26
- bedrifter 23, 25
- forbrug 64-65
- høstudbytte 72-72

## grøntsager 86

- areal 23, 26, 29-30
- bedrifter 23, 26
- mængdeindeks 133
- prisindeks 132

- produktion 86

- salgsværdi 128

## grøntsager friland 31

## gæld 142-143, 146

## gæs

- bestand 34, 37
- bestand, landsdel 39
- besætninger 34-35, 37
- slagtninger 121-122
- udenrigshandel 122-123

## gødning

- forbrug 60
- forsyning 61-62
- mængdeindeks 133
- priser 60, 62
- prisindeks 132
- udgifter 62, 128

**H**

## halm

- anvendelse 72
- foderforbrug 64-65
- høstudbytte 70, 72

- halm (*fortsat*)  
 mængdeindeks 133  
 prisindeks 132
- handelsgødning  
 forbrug 60  
 forsyning 61-62  
 mængdeindeks 133  
 priser 60, 62  
 prisindeks 132  
 udgifter 62, 128
- handyrpræmier 106, 114, 129-130
- herbicider 59
- heste  
 bestand 34, 36  
 bestand, landsdel 38  
 besætninger 34, 36  
 besætningsforskydninger 124  
 destruktion 106  
 produktionsværdi 108  
 slagtninger 105, 124  
 udenrigshandel 105
- hestekød  
 forbrug 107, 124, 149  
 produktion 106, 124  
 produktionsværdi 108  
 salgsværdi 124
- hugst 164, 166
- husdyr 37-34, 36-39, 41, 43-55  
 bedriftsform 16  
 landsdel 38-39, 42-43, 47, 49  
 standardoutput 13, 16  
 økologiske 152
- husdyrgødning 60  
 forbrug 60, 62  
 forsyning 62
- husdyrtæthed 62-66  
 landsdel 63-66
- høner, bestand 51
- høns  
 bestand 34, 37, 51  
 bestand, landsdel 39  
 besætninger 34-35, 37  
 slagtninger 121-122  
 udenrigshandel 122-123
- høstet areal 71-72
- høstudbytte  
 bælgssæd 71-72  
 frø til udsæd 70-72  
 græs 70-72  
 grønfoder 71-72  
 halm 70-72  
 industrifrø 70-72  
 kartofler 71-72, 84  
 korn 69, 71-72  
 raps 70-72  
 rodfrugter 70-72  
 sukkerroer 71-72
- I**
- import  
 bælgssæd 82  
 foderstoffer 66-67  
 frø til udsæd 81  
 fårekød 125  
 industrifrø 81  
 kartofler 84  
 korn 74-75
- import (*fortsat*)  
 kornprodukter 75  
 kød 107, 112, 118, 122  
 lammekød 125  
 ost 99  
 smør 98  
 æg 102  
 økologiske varer 159-161
- industriafgrøder  
 mængdeindeks 133  
 prisindeks 132  
 salgsværdi 128
- industrifrø 79  
 areal 23, 26  
 bedrifter 23  
 høstudbytte 70-72  
 priser 81  
 produktion 80-81  
 produktionsværdi 81  
 udenrigshandel 81
- insektmidler 59
- intervention 130
- investeringer 136  
 art 137-138, 140-141  
 prisindeks 139
- J**
- jordtilliggende 28
- juletræer, produktionsværdi 167
- K**
- kakaomælk, forbrug 149
- kalium (K) 61-62
- kalkuner  
 bestand 34, 37  
 bestand, landsdel 39  
 besætninger 34-35, 37  
 slagtninger 121-122  
 udenrigshandel 122-123
- kalvekød  
 forbrug 107, 106, 112, 149  
 priser 113  
 produktion 106, 111-112  
 produktionsværdi 108
- kapitelstakster 77-78
- kartofler  
 anvendelse 84  
 areal 23  
 bedrifter 23  
 forbrug 149  
 forbrug pr. indbygger 149  
 høstudbytte 71-72, 84  
 mængdeindeks 133  
 priser 84  
 prisindeks 132  
 produktionsværdi 84  
 salgsværdi 84, 128  
 udenrigshandel 84
- klippegrønt 167
- konsummælkprodukter  
 forbrug 149  
 produktion 97
- korn  
 anvendelse 73-75  
 areal 23-24, 26-27  
 bedrifter 23-24, 27  
 foderforbrug 64-67, 74-75
- korn (*fortsat*)  
 høstudbytte 69, 71-72  
 indenlandsk omsætning 73  
 lagerbeholdning 67  
 lagerbeholdninger 73-74  
 lagerforskydninger 75, 128  
 mængdeindeks 133  
 priser 73, 76  
 prisindeks 132  
 salgsværdi 128  
 udenrigshandel 67, 74-75
- kornbalancer 75
- kraftfoder, forbrug 64-66
- kvæg 40  
 bestand 34, 36, 45, 44  
 bestand, landsdel 41  
 bestand, landsdel 38, 42-43  
 besætninger 34, 36, 44  
 besætninger, landsdel 42  
 destruktion 106  
 mængdeindeks 90, 133  
 noteringer 113  
 priser 113  
 prisindeks 90, 132  
 produktionsværdi 89, 108  
 salgsværdi 114, 128  
 slagtninger 105, 110-111  
 udenrigshandel 105, 110
- kvæghold  
 bedrifter 42-44, 57  
 bedriftsform 19  
 specialiseringsgrad 57
- kvælstof (N) 61-62
- kyllinger  
 bestand 37  
 bestand, landsdel 39  
 besætninger 37  
 noteringer 121  
 slagtninger 121-122  
 udenrigshandel 122
- kærnemælk  
 anvendelse 98  
 forbrug 149  
 produktion 98
- kød  
 forbrug pr. indbygger 149  
 priser 106  
 prisindeks 132  
 produktionsværdi 108  
 salgsværdi 104, 128  
 udenrigshandel 107, 112, 118-119, 122, 124-125
- kødfoderforbrug 104, 149  
 fjerkrækød 107, 121-122, 149  
 fårekød 107, 125, 149  
 hestekød 107, 124, 149  
 kalvekød 107, 112, 149  
 lammekød 107, 125, 149  
 oksekød 107, 112, 149  
 spiselige biprodukter 107, 112, 118, 149  
 svinekød 107, 115, 118, 149  
 vildtkød 107, 149
- køddproduktion 104, 107  
 eksportværdi 112, 119  
 fjerkrækød 106, 121-122  
 fårekød 106, 125

## kødproduktion (fortsat)

- hestekød 106, 124
  - kalvekød 106, 111
  - lagerforskydninger 107, 112
  - lammekød 106, 125
  - mængdeindeks 133
  - oksekød 106, 111
  - spiselige biprodukter 106, 111, 116-117
  - spiseligt fedt 106
  - svinekød 106, 115-117
  - økologisk 151
- køer
- ammekopræmier 114
  - bestand 34, 36, 41
  - bestand, landsdel 38, 43
  - besætninger 34-36, 43
  - slagtninger 110-111

## L

- lagerbeholdning, korn 67
- lagerbeholdninger
  - korn 73-74
  - oliekager 67
- lagerforskydninger 136, 138
  - korn 75, 128
  - kød 107, 112, 118, 122
  - mel og gryn 75
  - mælk 97
  - ost 99
  - smør 98
- lam
  - destruktion 106
  - slagtninger 105, 125
  - udenrigshandel 105, 125
- lammekød
  - forbrug 107, 125, 149
  - produktion 106, 125
  - produktionsværdi 108
- landbrug, anden erhvervsaktivitet 147
- landbrugsstøtte 129-130
- landbrugstællinger, omfang 10
- landmænds alder 22
- letmælk, forbrug 149
- levende dyr
  - eksport 105, 110-111, 116-118, 122-125
  - mængdeindeks 133
  - prisindeks 132
  - salgsværdi 120, 123, 128
- løvtræ
  - areal 162-163
  - areal, ejerforhold 163
  - hugst 164-166
  - priser 166
  - produktionsværdi 167
- låntagning 142, 146

## M

- malkekøer 34, 36, 41, 43-44, 92
  - landsdel 38
- margarine, forbrug pr. indbygger 149
- margarineforbrug 149
- markvanding 21
  - areal 21

## markvanding (fortsat)

- landsdel 21
- medhjælp 20
- mel, forbrug pr. indbygger 149
- melforbrug 75, 149
- miljøtilskud 129
- mink 54-56
  - bedrifter, landsdel 54
- moderfårspremier 125, 129
- mælk
  - anvendelse 96-97
  - fedtprocent 95
  - foderforbrug 65-66, 97
  - forbrug 149
  - mængdeindeks 90, 133
  - priser 93-95
  - prisindeks 90, 132
  - produktion 91, 94-95
  - produktionsværdi 89
  - proteinindhold 95
  - salgsværdi 93-95, 128
  - økologisk 91, 95, 149, 153
- mælkekonserves, produktion 97, 99
- mælkekvoter 92-94
- mælkeprodukter
  - forbrug 149
  - forbrug pr. indbygger 149
- mælkeydelse 91-92, 94
- mængdeindeks
  - animalske produkter 90, 133
  - forbrug i produktionen 133
  - forbrugsprodukter 131
  - salgsprodukter 131
  - vegetabiliske produkter 133

## N

- naturmælk 89-97, 128, 133
  - prisindeks 132
- nettoinvesteringer 140-141
  - art 141
- noteringer
  - kvæg 113
  - kyllinger 121
  - svin 120
- næringsstoffer 60-62
- nåletræ
  - areal 162-163
  - areal, ejerforhold 163
  - hugst 164-166
  - priser 166
  - produktionsværdi 167

## O

- oksekød
  - forbrug 107, 106, 112, 149
  - priser 113
  - produktion 106, 111-112
  - produktionsværdi 108
- oliekager 64-67
- forbrug 66-67
- ost
  - fedtindhold 100
  - forbrug 99, 149
  - lagerforskydninger 99
  - produktion 97, 99
  - sorter 100
  - udenrigshandel 99

## ost (fortsat)

- økologisk 153
- P**
- passiver, økonomi 146
  - pelsdyr
    - bedrifter 53-55
    - bedrifter, landsdel 54
    - bestand 55
    - mængdeindeks 90
    - prisindeks 90
    - produktionsværdi 89
    - salgsværdi 56
    - skind, mængdeindeks 133
    - skind, prisindeks 132
  - pesticider
    - forbrug 58-59
    - mængdeindeks 133
    - prisindeks 132
    - udgifter 128
  - planteavl, økologiske 152
  - planteskoleprodukter
    - areal 23, 26, 32
    - bedrifter 23, 26, 29
  - potteplanter
    - areal 29
    - mængdeindeks 133
    - prisindeks 132
    - salgsværdi 128
  - priser
    - fjerkræ 123
    - foderstoffer 63
    - frø til udsæd 81
    - gavntræ 166
    - handelsgødning 60, 62
    - industrifrø 81
    - kartofler 84
    - korn 73, 76
    - kvæg 113
    - kyllinger 123
    - kød 106, 113
    - mælk 93-95
    - skind 56
    - sukkerroer 83
    - svin 115, 120
    - æg 102-103
  - prisindeks
    - animalske produkter 90, 132
    - bruttofaktorindkomst (BFI) 134-135
    - forbrug i produktionen 132, 135
    - forbrugsprodukter 131
    - investeringsgoder 139
    - salgsprodukter 131, 135
    - vegetabiliske produkter 132
  - produktion
    - bær 87
    - foderblandinger 68
    - frugt 87
    - grøntsager 86
  - produktionsværdi
    - bælgsæd 82
    - fjerkræ 89, 108
    - frø til udsæd 80-81
    - får 108
    - grovfoder 85
    - heste 108

produktionsværdi (*fortsat*)

industrifrø 81  
 kartofler 84  
 kvæg 89, 108  
 kød 108  
 lam 108  
 mælk 89  
 pelsdyr 89  
 skovbrug 167  
 sukkerroer 83  
 svin 89, 108  
 æg 89, 102  
 produkttilknyttede subsidier 128-129  
 proteinindhold, mælk 95  
 præmiebeløb  
 kvæg 114  
 moderfårspræmier 125, 129

**R**

raps  
 areal 23, 25  
 bedrifter 23, 25  
 høstudbytte 70-72  
 priser 81  
 produktionsværdi 81  
 udenrigshandel 81  
 regnskabsresultater 144-146  
 økologiske 154  
 renteudgifter 142-143  
 rodfrugter  
 areal 23, 25-26  
 bedrifter 23, 25  
 foderforbrug 64-65  
 høstudbytte 70-72  
 ræve 55  
 rå- og hjælpestoffer, skovbrug 167  
 råprotein 65

**S**

salgsprodukter  
 mængdeindeks 131, 133  
 prisindeks 131-132, 135  
 salgsværdi  
 bær 128  
 fjerkræ 123, 128  
 foderafgrøder 128  
 frugt 128  
 frø 128  
 får 125  
 grøntsager 128  
 heste 124  
 kartofler 84, 128  
 korn 128  
 kvæg 114, 128  
 kød 104, 128  
 mælk 93-95, 128  
 pelsdyr 56  
 potteplanter 128  
 sukkerroer 83  
 svin 115, 120, 128  
 træ 166  
 uld 125  
 æg 102-103  
 skatter 128-129  
 skovbrug  
 bruttofaktoriindkomst 167

skovbrug (*fortsat*)

produktion 164  
 økonomi 167  
 skove  
 areal 162-163  
 areal, ejerforhold 163  
 hugst 164-166  
 træarter 162-163  
 skovflis  
 hugst 165  
 produktionsværdi 167  
 skovloven 162  
 skrabeæg 101  
 skummetmælk  
 anvendelse 98  
 forbrug 149  
 slagtekyllinger  
 bestand 38, 37  
 bestand, landsdel 39  
 besætninger 34, 37  
 slagtepræmier 114  
 slagtesvin  
 bestand 37, 50  
 bestand, landsdel 49  
 besætninger 37  
 slagtninger  
 fjerkræ 105, 121-122  
 får 105, 125  
 heste 105, 124  
 hos producenter 107, 112, 116-117  
 kvæg 105, 110-111  
 lam 105, 125  
 svin 105, 116-118  
 økologisk kød 151  
 smør  
 forbrug 98, 149  
 lagerforskydninger 98  
 produktion 97-98  
 udenrigshandel 98  
 økologisk 153  
 specialiseringsgrad, kvæg- og svinehold 57  
 spiselige biprodukter  
 forbrug 107, 106, 118, 149  
 produktion 106, 111, 116-118  
 udenrigshandel 112, 118  
 spiseligt fedt, produktion 106  
 standarddækningsbidrag 10, 13  
 bedrifter 15  
 standardoutput 13  
 pr. hektar 13  
 pr. husdyr 13  
 stenfrugt 32  
 støtteordninger 128-130  
 subsidier 128-130  
 sukker  
 forbrug 149  
 forbrug pr. indbygger 149  
 produktion 83  
 sukkerroer  
 areal 26  
 bedrifter 23  
 høstudbytte 71-72  
 priser 83  
 produktionsværdi 83  
 salgsværdi 83

## svampemidler 59

svin  
 bestand 34, 37, 45-46, 50  
 bestand, landsdel 39, 47, 49  
 besætninger 34-35, 37, 47, 50  
 destruktion 106  
 gennemsnitsvægt 118  
 mængdeindeks 90, 133  
 noteringer 120  
 prisindeks 90, 132  
 produktionsværdi 89, 108  
 salgsværdi 115, 120, 128  
 slagtninger 105, 116-118  
 udenrigshandel 105, 116-118  
 svinehold  
 bedrifter 47-50, 57  
 bedriftsform 19  
 specialiseringsgrad 57  
 svinekød  
 forbrug 107, 118, 149  
 lagerforskydninger 118  
 produktion 106, 115-118  
 produktionsværdi 108  
 syrnede mælkeprodukter, forbrug 149  
 sødmælk, forbrug 149  
 søer  
 bestand 34, 37, 46, 50  
 bestand, landsdel 39, 48  
 besætninger 34-35, 37, 48, 50

**T**

tilforpagtet areal 12  
 tilskud  
 husdyrproduktion 130  
 planteproduktion 130  
 tilskudsordninger 129-130  
 træarter  
 areal 162-163  
 hugst 164-166  
 træeffekter, priser 166

**U**

udenrigshandel  
 bælgssæd 82  
 fjerkræ 105, 122  
 fjerkrækød 122-123  
 foderstoffer 66-67  
 frø til udsæd 81  
 får 105, 125  
 fårekød 125  
 heste 124  
 hestekød 124  
 industrifrø 81  
 kartofler 84  
 korn 67, 74-75  
 kvæg 105, 110-111  
 kød 107  
 lam 105, 125  
 lammekød 125  
 mælkeprodukter 98-99  
 okse- og kalvekød 112  
 spiselige biprodukter 112, 118  
 svin 105, 116-118  
 svinekød 118  
 æg 102-103  
 økologiske fødevarer 159-161

udenrigshandel (*fortsat*)  
 økologiske varer 159-161  
 udsæd  
 kornforbrug 74-75  
 mængdeindeks 133  
 prisindeks 132  
 udgifter 128  
 ukrudtsmidler 59  
 uld, salgsværdi 125

## V

valle 98  
 vedvarende energi  
 bedrifter 21  
 vegetabiliske produkter 69  
 høstudbytte 70-72  
 lagerforskydninger 75, 82  
 mængdeindeks 133  
 priser 73, 76, 81, 84  
 prisindeks 132  
 produktionsværdi 80-85  
 salgsværdi 128  
 standardoutput 13  
 udenrigshandel 74-75, 81-82, 84-85  
 vegetabiliske produkter se også de enkelte produkter  
 vildtkød, forbrug 107, 149  
 væksthud  
 aldersfordeling 29  
 anvendelse 29  
 areal 29  
 bedrifter 29  
 væksthustælling 29  
 vækstregulerende midler 59

## Y

ymer, forbrug 149  
 yoghurt, forbrug 149

## Æ

æg  
 eksportværdi 102-103  
 forbrug 102, 149  
 forbrug pr. indbygger 149  
 mængdeindeks 90  
 priser 102-103  
 prisindeks 90  
 produktion 101-102  
 produktionsværdi 89, 102  
 salgsværdi 102-103  
 typer 101  
 udenrigshandel 102-103  
 økologiske 101, 149, 153  
 ægtefælde  
 arbejdstid 19  
 ænder  
 bestand 38, 37  
 bestand, landsdel 39  
 besætninger 34-35, 37  
 slagtninger 121-122  
 udenrigshandel 122-123

## Ø

økologi, økonomi 154  
 økologisk kød 151

økologisk mælk 91, 95, 149, 153  
 økologisk ost 153  
 økologisk smør 153  
 økologiske, husdyr 152  
 økologiske arealtilskud 129  
 økologiske bedrifter 91, 151-153  
 økologiske fødevarer 91, 95, 101, 149, 151, 153  
 detailomsætning 157-158  
 udenrigshandel 160-161  
 økologiske varer, udenrigshandel 159-161  
 økologiske æg 101, 149, 153  
 økonomi, økologi 154